



広報

かみかわ

12

2025 No.241

人の動き

■ 2025年10月31日現在（外国人含む）

人口 9,949 男 4,726 女 5,223 先月比（男 -10 女 -4）

■ 10月中の異動（人） 転入 11 転出 13 出生 4 死亡 16

祝 神河町制20周年記念式典



写真：10月26日、神河町制20周年記念式典を開催しました。

長年、神河町のまちづくりに貢献された個人・団体の皆さまへ、町長から感謝状が贈られました！

P 2 **神河町制20周年記念式典**

P 6 令和7年度上半期の財政状況

P 8 国保だより

P15 各種証明書コンビニ発行サービスの停止

P16 お役立ち情報

P17 まちの話題

P18 白寿おめでとうございます

P24 くらしの情報

祝 神河町制20周年記念式典

神河町制

20周年記念式典

20年の歩みと感謝

これから続く まちづくりへの思い

変わらない風景を 未来の世代へ

10月26日、国会議員、県会議員、兵庫県中播磨県民センター副センター長をはじめ、県内自治体関係者など多くのご来賓のご臨席のもと「神河町制20周年記念式典」を盛大に開催しました。

式典は、神河町20周年の歩みを振り返る映像上映の後、かんざき太鼓 桜鼓衆による力強い和太鼓演奏で幕を開けました。

町長式辞では、神河町の20年にわたるまちづくりを支えてくださった町民の皆さまをはじめ、議会、地域団体、事業所、関係機関、そして神河町にご縁をいただいたすべての皆さまへの『感謝』の意が述べられました。

さらに、「住みたい、住み続けたいと思える町」の実現を目指し、福祉の充実、子育て支援や若者世帯の移住・定住促進、大学や企業との連携、デジタル技術の活用などを積極的に推進していく決意が表明されました。





兵庫県ほぼ中央に位置し、県内で最も人口の少ない町である神河町ですが、その「小ささ」こそが、顔の見える関係で支え合える強みであるとし、「変わらない風景を未来の世代に残す」ことを使命に、山・川・田・畑の恵み、歴史・文化、人情味豊かな町の魅力をさらに高めていくことを誓いました。

また、「チーム神河」として町民と職員が一体となり、『突き抜けよう かみかわ!』をスローガンに挑戦を続け、「ハートがふれあう住民自治のまち」大好き! 私たちの町かみかわ「ずっと大好き、みんな大好き 夢ふくらむ かみかわ」の実現に向け、皆さまで共に一歩ずつ進んでいく旨が述べられました。

来賓祝辞では、西谷美貴・兵庫県中播磨県民センター副センター長、山口壮衆議院議員、池畑浩太郎衆議院議員、谷公一衆議院議員、上野英一兵庫県議会議員の5名より、心温まる祝辞と今後の更なる発展へのメッセージを頂戴しました。

功労者・功労団体表彰では、特別功労者3名、功労者94名(行政・産業部門48名、民生・福祉部門26名、教育・文化部門20名)、スポーツ特別表彰1名、善行表彰6団体、特別功労団体3団体、計98名・9団体の皆さまに町長から感謝状が贈られました。受章された皆さまには心よりお祝い申し上げますとともに、今後ますますのご活躍とご健勝をお祈り申し上げます。

アトラクションでは、神崎高校生による迫力ある「ソーラン節」が披露されました。続いて、神戸学院大学の学生による神河町を題材にした記念曲「キラリハート」の制作報告があり、ミュージシャンのアヤヲさん、山田明義さん、あじさいコーラスの皆さんと共に合唱を披露しました。

さらに、神河町出身の俳優・アーティストの「のん」さんからのビデオメッセージが上映され、315名の参加者の皆さまから大きな拍手が送られ、神河町の魅力を改めて実感するひとときとなりました。



20周年記念式典

感謝

神河町制20周年記念 功労者・功労団体表彰

<敬称略・順不同>

【特別功労者】

細 岡 重 義
澤 田 博 行
入 江 多喜夫

【功労者】

◇行政・産業部門

赤 松 正 道
安 部 重 助
小 寺 俊 輔
小 林 和 男
成 田 政 敏
廣 納 良 幸
藤 森 正 晴
藤 原 日 順(故人)
宮 永 肇(故人)
山 下 皓 司
足 立 喜久雄
井 上 重 信
井 上 富 雄
植 野 和 雄
川 村 伸 一
小 林 寛 次
竹 國 敏 郎
藤 田 國 博
藤 本 良 平
藤 原 高 志
藤 原 正 樹
堀 川 澄 夫
前 嶋 茂 徳
槇 重 樹
山 名 忍
廣 納 安 正
藤 原 畑 晴
西 垣 廣 行
上 野 八千穂(故人)
鵜 浦 上 徹
浦 大 仲 邦
草 壁 喜
小 佐 林 雅
大 成 正 悟

高 橋 英 樹
高 橋 正 光
竹 國 田 和 男
多 田 良 一
戸 田 富 彦
成 田 邦 男
西 藤 富三郎(故人)
藤 藤 英 樹
藤 原 正 勝
三 枝 敏 彦

◇民生・福祉部門

岡 部 昌 弘
林 田 健 作
藤 原 芳 一
細 岡 由美子
新 上 千 津
浦 島 美 紀
中 田 祐 子
前 下 春 美
山 名 和 子
小 林 進
西 畑 伊久子
藤 原 美 穂
森 本 浩 子
松 本 健
竹 内 智 昭
平 岡 則 芳
安 達 泰 彦
井 口 さとみ
川 本 浩 三
岸 口 省 吾
中 野 泰 典
前 嶋 武
松 田 勲
村 岡 美
山 名 真由美

◇教育・文化部門

廣 納 智 秋
市 川 聰

稻 垣 秀 則
岩 城 真 介
小 林 和 典
足 立 美 紀
大 中 祥 平
立 岩 利 嗣
成 田 新 吾
西 本 直 樹
藤 田 真 也
渡 邊 文 明
太 田 茂 宏
段 床 繁 雄
北 條 勝 也
赤 松 省 吾
辻 野 裕 子
星 田 稔 憲
増 田 信 義
吉 田 繁 良

【スポーツ特別表彰】

福 田 花 奏

【善行表彰】

公益財団法人姫路十字会
株式会社エコリング
喜楽鋳業株式会社
キンキサイン株式会社
但陽信用金庫
和田興産株式会社

【特別功労団体】

チアBAABA+Ji
ナースボランティア
かみかわ縁結び事業
推進委員会



たからうたプロジェクト

神戸学院大学の現代社会学部の岡崎ゼミは、2015年から神戸町でのフィールドワークに取り組んでおり、神戸町を紹介する動画や町制10周年記念曲「たからもの」を作っていました。今年は、神戸町制20周年を記念して、神戸学院大学の岡崎ゼミの皆さまに「キラリハート」という曲を制作していただきました。式典当日には、歌手のアヤヲさん、ギタリストの山田明義さん、歌手のCoCoRo.さんにお越しいただき、アトラクションの部分で、地元のあじさいコーラスや神崎高校生と一緒に「キラリハート」の合唱を行い、大いに式典を盛り上げていただきました。

また、神戸町図書コミュニティ公園「桜空」での「たからものフェス in 神河」の企画、運営も行っていただきました。



キラリハート（一部）

作詞 CoCoRo. 作曲 山田明義

君と僕とでつないでいくハートの町
その心にキラリ
空が綺麗 緑の風 光らせて
どんな時も笑っていようよ
何度だって君の手をなくよ
未来までつないでいようよ

11/9 たからものフェス in 神河

11月9日(日)に神戸町図書コミュニティ公園「桜空」で「たからものフェス in 神河」を開催しました。神戸学院大学現代社会学部 岡崎ゼミの学生と教員、ミュージシャン、役場が協力し、「たからもの」をテーマに、人や世代、地域を越えてつながりを広げ、神戸町の魅力を発信することができ

ました。音楽ステージでは、神戸学院大学の皆さまや地元の子もたちから大人まで、多くの方に公演していただき、会場は活気にあふれていました。当日は、あいにくの雨天でしたが、約300人の来場がありました。



令和7年度上半期の財政状況をお知らせします。

問 総務課 ☎34-0001



人口 9,963人 世帯数 4,196世帯(令和7年9月30日現在)

神河町の収入や支出の状況がどうなっているか皆さんに知っていただくため、令和7年度の上半期(令和7年4月1日から令和7年9月30日)の執行状況をお知らせします。

令和7年9月30日現在の予算額ならびに執行済額は次のとおりです。(令和6年度からの繰越明許費を含む。)

《一般会計》108億3,159万円 (うち3億7,794万円は繰越分)

歳入

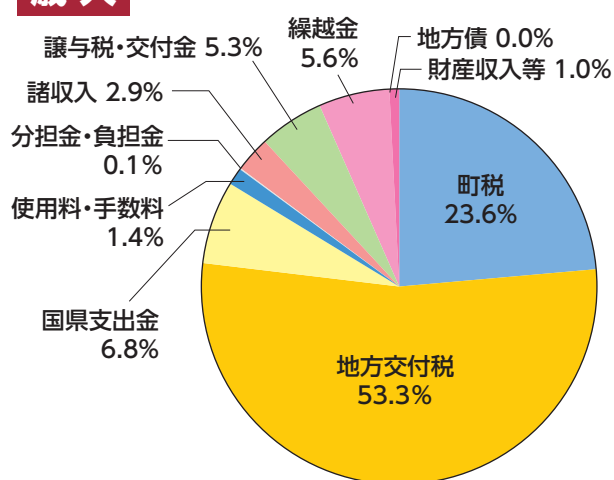

収入済額 45億6,500万円
予算に対する執行率 42.1%

歳出

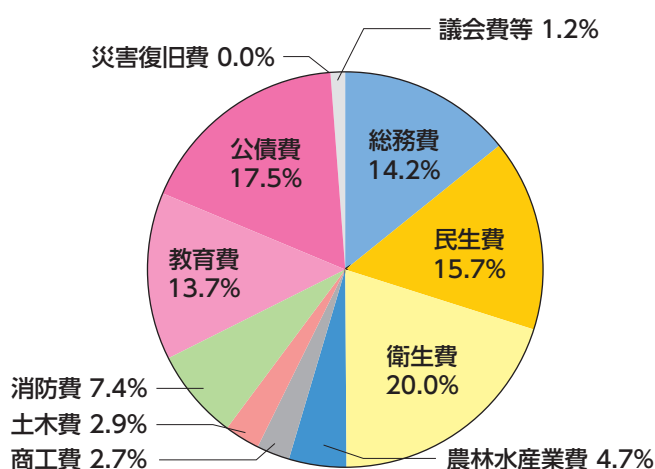

支出済額 37億5,232万円
予算に対する執行率 34.6%

《歳入の状況》

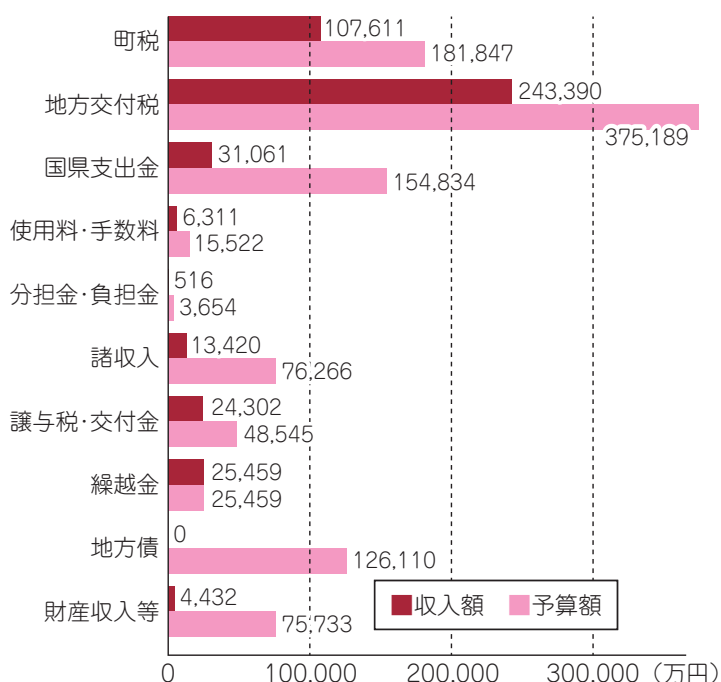

《歳出の状況》

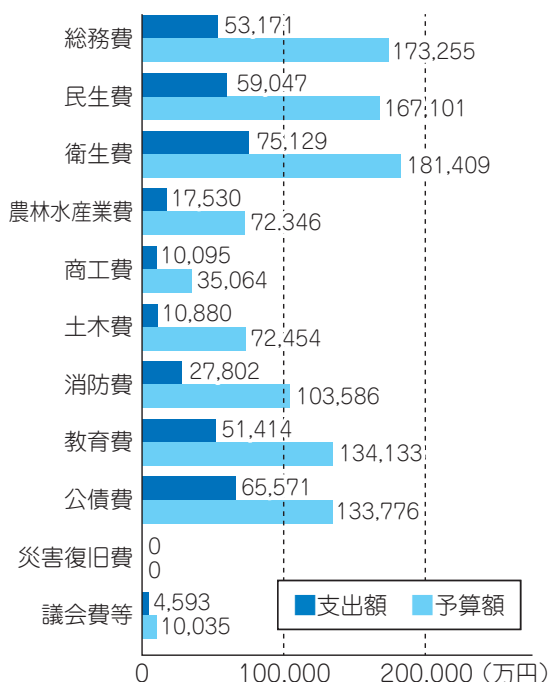

●特別会計

会 計 名	区分	予算額	執行済額	執行率%	6年度決算額
ケ ア ス テ ー シ ョ ン 事 業	歳入	1億 997万円	5,443万円	49.5	9,715万円
	歳出	1億 997万円	4,454万円	40.5	8,409万円
産 業 廃 棄 物 処 理 事 業	歳入	689万円	52万円	7.5	5,658万円
	歳出	689万円	3万円	0.4	5,610万円
寺 前 地 区 振 興 基 金	歳入	323万円	57万円	17.6	277万円
	歳出	323万円	57万円	17.6	277万円
長 谷 地 区 振 興 基 金	歳入	1,341万円	307万円	22.9	704万円
	歳出	1,341万円	307万円	22.9	704万円
国 民 健 康 保 険 事 業	歳入	12億5,850万円	4億5,684万円	36.3	12億6,149万円
	歳出	12億5,850万円	4億5,509万円	36.2	12億5,649万円
後 期 高 齢 者 医 療 事 業	歳入	2億2,566万円	8,050万円	35.7	2億1,923万円
	歳出	2億2,566万円	7,031万円	31.2	2億1,695万円
介 護 保 険 事 業	歳入	16億 259万円	6億7,670万円	42.2	15億5,160万円
	歳出	16億 259万円	6億4,137万円	40.0	15億2,705万円
土 地 開 発 事 業	歳入	8,782万円	5,791万円	65.9	5,786万円
	歳出	8,782万円	26万円	0.3	31万円
訪 問 看 護 事 業	歳入	1億4,811万円	6,609万円	44.6	1億5,175万円
	歳出	1億4,811万円	5,652万円	38.2	1億2,263万円

●企業会計

会 計 名	区分	予算額	執行済額	執行率%	6年度決算額
水 道 事 業	歳入	4億2,468万円	1億9,764万円	46.5	4億1,567万円
	歳出	4億2,468万円	1億8,635万円	43.9	3億8,231万円
下 水 道 事 業	歳入	6億3,170万円	2億3,080万円	36.5	6億1,988万円
	歳出	6億3,170万円	2億4,387万円	38.6	5億7,528万円
神 崎 総 合 病 院 事 業	歳入	34億7,846万円	15億7,897万円	45.4	31億7,735万円
	歳出	37億6,455万円	15億6,662万円	41.6	34億8,545万円

※企業会計は、収益的収支額（消費税込）のみを計上しています。

町民1人当たりの予算額(一般会計)

令和7年度 109万円 令和6年度 103万円

人口 9,963人（令和7年9月30日現在）

町有財産の状況（一般会計）

☆土地	1,403,857㎡
☆建物	85,382㎡
☆有価証券	4,960万円
☆出資による権利	2,881万円
☆公営企業会計への出資	41億1,830万円
☆債権	2億2,425万円
☆基金	37億2,317万円
☆物品(車両)	91台
☆物品(可搬式小型動力ポンプ)	11台

町債（借入金）の残高

☆普通会計分	113億5,335万円
☆水道会計分	23億7,016万円
☆下水道会計分	33億2,843万円
☆神崎総合病院分	30億2,251万円
合 計	200億7,445万円
◎町民1人当たりの額	約201万円
	(去年同期 198万円)

国保だより

年間一人当たりの医療費が3年連続で県下ワースト2位! 町ぐるみ健診を受けて、病気の早期発見・早期治療を!

問 住民生活課 ☎34-0962

令和6年度の国民健康保険事業特別会計の決算がまとまりましたので、令和3年度からの決算状況の移り変わり、今年度の現在までの状況についてお知らせします。

●決算状況の推移

(単位:円)

年 度	歳入総額	歳出総額	残 額	基金(貯金)残高
令和3年度	1,410,903,186	1,396,186,426	14,716,760	203,724,050
令和4年度	1,347,775,810	1,336,477,349	11,298,461	184,819,109
令和5年度	1,326,661,689	1,318,081,441	8,580,248	162,146,063
令和6年度	1,261,490,265	1,256,485,183	5,005,082	152,000,691

●医療費の状況

令和6年度の医療費状況につきまして、図1のとおり3～4月診療分において月額7,000万円台と高いペースで推移していましたが、その後は落ち着いたため、総額で令和5年度から6.4%の減額となりました。しかしながら、一人当たりの医療費は3年連続の県下ワースト2位と依然高い水準となっています。

今年度は、昨年度とは異なり3～5月診療分は比較的低いペースで推移していましたが、6～8月診療分では上昇し、昨年度を上回る医療費となっています。また、高額な医療(1件/月当たり80万円以上の医療)を受けられた件数は、前年度の同月(3月診療分～8月診療分)と比較すると、ほぼ同数の112件となっています。しかし、当町の様な小規模保険者では、1件でも高額な医療費が発生すると全体に及ぼす影響額が大きいので、今後も注視していく必要があります。

神河町国民健康保険では、これからも医療費の適正化や保険税の収納率向上、保健指導などに取組んでいきますので、被保険者の皆さまも、町ぐるみ健診などの受診により病気の早期発見・早期治療に努めましょう。

また、同じ疾患で2つ以上の医療機関での重複受診を避ける、薬をジェネリック医薬品に切り替えるなど、引き続き医療費の適正化にご協力をお願いします。

図1

— 療養給付費(保険者負担分)の状況 —

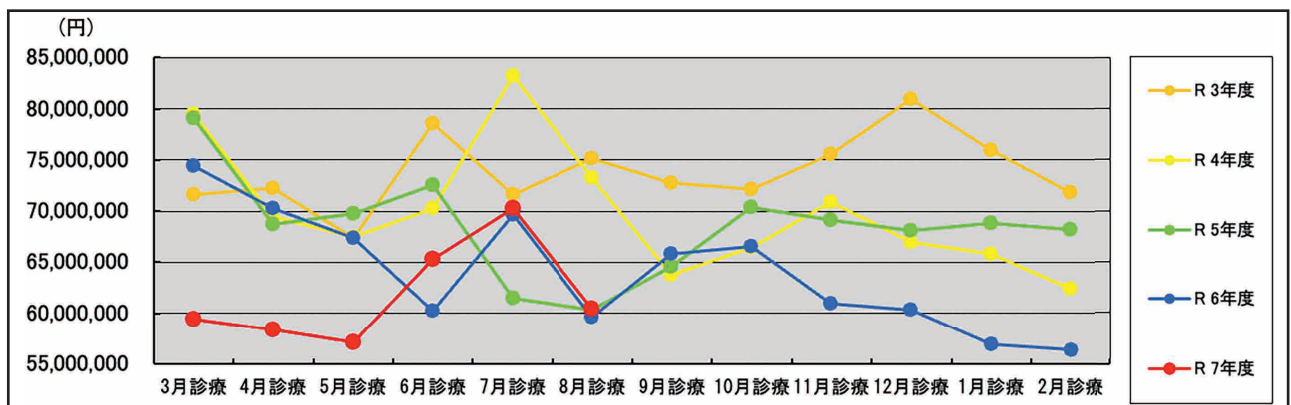

●健康維持に努めましょう!

もう町ぐるみ健診は受けられましたか? 今年度は令和8年1月25日の日曜健診を残すのみとなっています。
国保加入者は基本健診が無料です! また、国保加入者の方が人間ドックを受診される場合の助成も行っています。健康に過ごすため、年に1回は健診を受けましょう。

「神河町健康づくりポイント事業」では、町、地域、商工会や各集落で実施する健康づくり事業への参加、また、健診受診等の取組みによりポイントが加算され、貯めたポイント数に応じて景品の進呈(町指定ゴミ袋等)があります。

『健康に勝る宝なし!!』みなさん、どんどん体を動かして健康な生活を送りましょう!!



●一人当たりの医療費(全体の費用額)

区 分	令和3年度	令和4年度	令和5年度	令和6年度
神河町	504,074	494,938	515,704	505,447
県下41市町の順位	1 位	2 位	2 位	2 位
市川町	450,152	449,640	473,846	480,062
福崎町	434,981	443,102	469,135	456,583
県平均	398,410	407,862	420,483	424,906
町平均	442,143	454,413	472,215	473,879

●一人当たりの保険税(現年度分の調定額の決算額)(単位:円)

区 分	令和3年度	令和4年度	令和5年度	令和6年度	令和7年度
神河町	88,435	87,807	91,252	94,307	97,907
県下41市町の順位	28 位	35 位	26 位	31 位	—
市川町	82,519	83,723	84,126	86,225	—
福崎町	94,641	95,301	92,937	102,447	—
県平均	103,374	106,996	105,379	110,817	—
町平均	86,497	88,789	89,275	93,298	—

※ 上記数値は、兵庫県作成の令和6年度国民健康保険の状況(速報)に基づいています。

※ 令和7年度の一人当たりの保険税額は、7月の当初課税算定時における金額です。

※ 順位は県下41市町中、医療費・保険税ともに高い方からの順位となります。

●保険税率の推移

区 分			令和3年度	令和4年度	令和5年度	令和6年度	令和7年度	県税率※
医療給付分	応能割	所得割	6.44%	6.44%	6.55%	6.65%	6.83%	7.57%
	応益割	均等割	21,900円	21,900円	23,700円	25,500円	26,900円	32,683円
		平等割	16,500円	16,500円	17,400円	18,300円	18,900円	21,000円
後期高齢者 支援金分	応能割	所得割	2.90%	2.90%	2.93%	2.97%	2.98%	3.04%
	応益割	均等割	9,700円	9,700円	10,400円	11,100円	11,500円	12,958円
		平等割	7,300円	7,300円	7,600円	7,900円	8,000円	8,326円
介護保険分	応能割	所得割	2.39%	2.39%	2.49%	2.59%	2.60%	2.65%
	応益割	均等割	9,300円	9,300円	10,300円	11,300円	11,800円	13,642円
		平等割	4,700円	4,700円	5,200円	5,700円	5,900円	6,701円

※ 県が示す標準保険税率(令和6年度試算)

●保険税の状況

国民健康保険の加入者は、後期高齢者医療へ移行する人の増加、社会保険の適用拡大等により大幅に減少しており、その結果国保税が減収し、安定した財政運営が難しくなっています。兵庫県では平成30年度に制度改革を行い、県も保険者となり市町と共同で運営し、国保財政の安定化や事業の平準化等に取り組んでいます。

一方で、保険税率は現在も各市町が独自に決めており、県内市町間でも異なる状況となっています。これを県内に住む、同じ世帯構成・同じ所得の被保険者であれば、県内のどこに住んでいても保険税が一律となる「標準保険税率」を導入することが決定しています。この「標準保険税率」は、県内の被保険者数や所得状況により県が算定するため、毎年変動します。

今年度の国民健康保険税は、保険税率が兵庫県下で統一されることを受け、県が示す「標準保険税率」と当町の税率を段階的に合わせていくため、令和6年度に引き続き保険税率を引き上げています。

今後においても、当町の保険税率は、県が示す「標準保険税率」との差が大きいため、税率を引き上げる過程で加入者の急激な負担増とならないように、基金(貯金)を活用し、段階的・計画的な引き上げとなるように調整していきます。

将来にわたり安心して国民健康保険を利用していただくため、ご理解とご協力をお願いします。

●マイナ保険証をご利用ください

マイナ保険証で受診することで、限度額適用認定証がなくても限度額を超える支払いが免除されるなど様々なメリットがあります。

役場 住民生活課(本庁舎)および健康福祉課(神崎支庁舎)の窓口で、マイナンバーカードの保険証登録をお手伝いします。

ぜひ、マイナンバーカードの保険証登録を行い、マイナ保険証をご利用ください。

●ご注意ください

被保険者の資格情報に変更(出生、死亡、婚姻、離婚等)があった場合や、社会保険に加入(就職、扶養認定等)、喪失(退職、扶養取消等)した場合、届け出が必要です。特に、国保の資格喪失後に国保を使用して医療機関等を受診された場合は、かかった医療費(保険者負担分)を請求させていただくことがありますので、ご注意ください。なお、マイナ保険証をお持ちの方も引き続き届け出が必要ですので、ご注意ください。

また、特別な事情なく国民健康保険税を1年以上滞納されると、医療機関等の窓口で一旦医療費を全額ご負担(特別療養費)いただく場合があります。



結婚♡新生活支援事業

問 ひと・まち・みらい課 ☎34-0002

若年層の婚姻に伴う経済的不安や負担を軽減するため、新生活の居住に係る費用の一部を補助し、地域における少子化対策を図ることを目的としています。申請を予定されている方はお早めにご相談ください。

申請に必要な書類は、町のホームページからもダウンロードできます。

◆対象世帯

- 令和7年1月1日から令和8年3月31日の間に婚姻届を提出し、受理された世帯であること。
- 新婚世帯の総所得金額が500万円未満であること。
- 申請日において、夫婦の年齢の合計が80歳未満であること。

◆対象経費

- 住居費(住宅物件の賃借に係る賃料、共益費、敷金、礼金、および仲介手数料)
- 引越費用(町内の住宅に引っ越しするために引越業者または運送業者への支払、その他引越に要する費用)
- リフォーム費用(住宅の機能および性能の維持または向上を図るために行う修繕、増築、改築、設備更新等の工事費用)

◆補助金額(補助率10/10)

- 婚姻日における夫婦の双方の年齢が29歳以下の世帯 上限60万円
- 婚姻日における夫婦の双方の年齢が39歳以下の世帯 上限30万円
- 婚姻日における夫婦の年齢の合計が80歳未満の世帯 上限15万円

◆申請書類

必ず用意する書類

- 神河町結婚新生活支援事業補助金交付申請書
- 世帯全員の住民票の写し
- 婚姻届出後の戸籍の全部事項証明書
- 市町が発行する世帯全員の納税証明書(前年度のもの)または非課税証明書(直近のもの)
- 前年の収入所得が分かる書類
給与の源泉徴収票(4月～5月申請の場合)、課税証明書または所得税等の確定申告書の写し
- 貸与型奨学金の返済額が分かる書類(奨学金の返済がある者のみ)
- 補助金返還についての誓約書
- 補助金振込先通帳の2ページ目のコピー
- 結婚新生活支援事業アンケート

住居費について申請する場合

- 住宅の賃貸借契約書および領収書の写し
- 住宅手当支給証明書

引越費用について申請する場合

- 引越業者もしくは運送業者の契約書および引越費用に係る領収書の写し

リフォーム費用について申請する場合

- リフォーム工事の契約書および領収書の写し

◆提出方法

- ひと・まち・みらい課へ直接持参



結婚相談所連携事業のご案内

問 ひと・まち・みらい課 ☎34-0002

かみかわ縁結び事業では、神河町において年々進行する出生数の減少問題に鑑み、結婚の支援及び結婚を希望する男女の出会いの創出を促進するため事業を実施しています。

今年度より実施している「結婚相談所連携事業」は、民間の結婚相談所と連携し、神河町会員制度「Link!かみかわ」の会員様と民間の結婚相談所の会員様がお見合いを実施する事業です。

詳しい実施内容や申込方法は神河町のホームページをご確認ください。

登録には神河町の会員制度「Link!かみかわ」もしくは「Link!かみかわLite」へご登録いただくことが条件です。



◀縁結び事業HP

【結婚相談所連携事業での成婚までの流れ】

各流れの詳細はひと・まち・みらい課に問い合わせいただくか、HPをご覧ください。

①申込準備

必要書類の提出と質問シート(Googleフォーム)への回答を持って申込完了です。**必要書類一覧はホームページをご確認ください。**

※登録自体に費用はかかりませんが、登録に必要なお写真の準備にかかる費用は自己負担です。

②プロフィールシート作成・清書

提出いただいた書類の情報から、担当者がプロフィールシートの清書を行います。

③プロフィール交換

プロフィールシートを結婚相談所へ開示します。
担当者間で紹介しあう会員様を決定し、両会員へプロフィールを開示します。

④担当者間でマッチング

担当者より紹介のあったお相手とのお見合いを双方が希望する場合に限り、お見合いの開催が決定し、日程調整を行います。

⑤お見合い

お見合いのセッティングは結婚相談所が行います。
※お見合い当日にかかる費用は自己負担です。

⑥プレ交際(お友達期間)

⑦真剣交際

プレ交際および真剣交際時のサポートは神河縁結び事業相談員が行います。

⑧成婚



地方公共団体情報システム標準化の対応について

問 総務課 ☎34-0001

令和8年1月から神河町では「地方公共団体情報システムの標準化に関する法律」に基づき、基幹システムの標準化に対応します。

システム標準化とは、各地方公共団体の基幹業務システムについて、国が定める標準仕様に準拠したシステムに移行する取組です。この取り組みにより地方公共団体が独自で定めていた証明書や通知書等の帳票レイアウトが、標準仕様で規定されるレイアウトに統一されます。

レイアウト統一に伴い、令和8年1月以降に発行される証明書や通知書等の様式について、これまでとは異なるレイアウトに変更になりますので、予めご了承ください。

なお、変更となる主な帳票は、住民票の写し、印鑑登録証明書に加え、所得・課税(非課税)証明書、評価証明書、町民税・県民税・森林環境税納税通知書、固定資産税納税通知書 等々です。



12月3日～9日は 「障害者週間」です！

問 健康福祉課 ☎ 32-2421



障害者週間は、障害者があらゆる分野の活動に参加することを促進するために『障害者基本法』により設けられています。

**誰もがお互いの個性を認め、尊重し合い、
やさしく穏やかな気持ちで支え合うことができる
神河町を目指しましょう。**

「事業者」による合理的配慮は「義務」となっています。令和6年4月～

日常生活・社会生活において提供されている設備やサービス等については、障害のない人は簡単に利用できても、障害のある人にとっては利用が難しく、結果として障害のある人の活動などが制限されてしまう場合があります。

このような場合には、障害のある人の活動などを制限しているバリアを取り除く必要があります。このため、障害者差別解消法では、行政機関等や事業者に対して、障害のある人に対する「合理的配慮」の提供を求めています。

具体的には、①行政機関等と事業者が、②その事務・事業を行うに当たり、③個々の場面で障害者から「社会的なバリアを取り除いてほしい」旨の意思の表明があった場合に ④その実施に伴う負担が過重でないときに ⑤社会的なバリアを取り除くために必要かつ合理的な配慮を講ずることとされています。

合理的配慮の提供に当たっては、障害のある人と事業者等との間の「建設的対話」を通じて相互理解を深め、共に対応案を検討していくことが重要です（建設的対話を一方的に拒むことは合理的配慮の提供義務違反となる可能性もあるため注意が必要です）。

「合理的配慮」には対話が重要です。

- 合理的配慮の提供に当たっては、社会的なバリアを取り除くために必要な対応について、障害のある人と事業者等が対話を重ね、共に解決策を検討していくことが重要です。このような双方のやり取りを「建設的対話」と言います。
- 障害のある人からの申出への対応が難しい場合でも、障害のある人と事業者等の双方が持っている情報や意見を伝え合い、建設的対話に努めることで、目的に応じた代わりの手段を見つけていくことができます。



ヘルプマーク

ヘルプマークを身に着けた方を見かけた場合は、電車・バス内で席をゆずる、困っているようであれば声をかける等、思いやりのある行動をお願いします！



コミュニティバス利用促進ポスターを車内に掲示中です

問 ひと・まち・みらい課 ☎34-0002

コミュニティバスの利用促進を目的とした「利用促進ポスター」の募集を行ったところ、小・中学生の皆さまから97点もの多くの作品を応募いただきました。応募いただいた皆さま、ありがとうございました。応募作品を次のとおりバス車内に掲示していますので、バスをご利用いただき、素晴らしい作品をごらんください。

コミュニティバスは、車に乗らない人にとっては大切な移動手段です。将来的に運行を持続するためにさまざまな検討を行いますので、皆さまのご利用をお願いします。

○ポスター掲示期間:12月31日まで

コミュニティバス利用者の推移

年 度	利用者総数(人)	対前年比
平成27年度	221,566	△4.7%
平成28年度	234,394	+5.8%
平成29年度	221,322	△5.6%
平成30年度	210,093	△5.1%
令和元年度	211,375	+0.6%
令和2年度	182,639	△13.6%
令和3年度	178,171	△2.4%
令和4年度	200,014	+12.26%
令和5年度	175,428	△11.99%
令和6年度	195,596	+11.49%

※幼稚園、小・中学校の通学利用を含む。



手をつなぐ育成会保護者研修会 参加者募集

問 健康福祉課 ☎32-1222

福祉サービスについて考える

～障害福祉サービス・介護福祉サービスについて学びませんか～

時 1月30日(金) 10時30分から12時

場 役場神崎支庁舎 健康学習室

対 町内に居住、または町内の福祉サービス事業所に通所されている知的障がい者(児)の保護者

講 兵庫県育成会 副理事長 野田 英紀 氏
神河町の相談支援専門事業所

費 無料

申込期限 1月9日(金)

問 神崎支庁舎 健康福祉課内
神河町手をつなぐ育成会事務局 宛
☎32-1222 Fax31-2800



「県民緑税」実施期間延長のお知らせ

問 税務課 ☎34-0961

兵庫県では、県民共通の財産である「緑」の保全・再生に社会全体、県民総参加で取り組むため、平成18年度から「県民緑税」(県民税均等割の超過課税)を導入しています。(年税額:個人 800円、法人2,000円~80,000円)

近年、気象災害や気候変動による影響が深刻化しており、今後も計画的に災害に強い森づくり等を進めていく必要があるため、「県民緑税」の実施期間を5年間令和12年度まで延長することが令和7年9月県議会にて決定されました。年税額等制度内容に変更はありません。

詳しくは、兵庫県のホームページをご覧ください。

神河町学校教育審議会を開催しました(10/16・11/10)

問 教育課学校教育係 ☎34-0212

神河町では、時代の変化に対応したより良い学校教育の実現をめざし、「神河町学校教育審議会」を設置しています。この審議会は、子どもたちを取り巻く教育課題や学校施設の整備など、今後の学校教育の在り方について調査・審議を行うものです。

今年度は以下の3点について、教育委員会から諮問し、協議いただいています。傍聴もできますので、開催日時をご確認の上、お越しください。

※会議の資料、議事録は町のHPに掲載していますのでご覧ください。

【諮問内容】

- ① 神河町立小学校・中学校の望ましい学級数、望ましい1学級当たりの人数
- ② 神河町立小学校の校区の考え方
- ③ 神河町立小学校および中学校における小中連携・接続の考え方

5回開催し、3月に答申をいただく予定です。

【第3回の会議開催日】

時 12月15日(月) 19時から

場 大河内保健福祉センター2階 福祉講習室



12月1日(月)~10日(水)

「年末の交通事故防止運動」を実施します! 問 住民生活課 ☎34-0963

スローガン 『やさしさと笑顔で走る 兵庫の道』

年末は、師走特有の気ぜわしさや、忘年会などで飲酒の機会が増えることに加えて、交通量の変化を伴うことから、交通事故の多発が懸念されます。このような年末の情勢をふまえ、町民の皆さまが交通安全について考えることで正しい交通ルールとマナーを守り、交通事故防止の徹底をはかるため行います。交通事故を無くし、明るく新年を迎えましょう!

【運動重点】

- ① 子どもと高齢者をはじめとする歩行者の安全確保と反射材用品や明るい目立つ色の衣服等の着用促進
- ② 飲酒運転等の根絶と夕暮れ時・夜間の早めのライト点灯やハイビームの活用の促進
- ③ 自転車等の交通ルールの理解・遵守の徹底とヘルメット着用の促進



各種証明書コンビニ発行サービスの停止について

問 住民生活課 ☎34-0962

国が推進しております「地方公共団体情報システムの標準化に関する法律」に基づき、神河町においても窓口業務で使用しておりますシステムの標準化対応および機器更新を行います。

つきましては、コンビニエンスストアでの各種証明書の発行サービスを停止いたします。

ご不便をお掛けしますが、ご理解ご協力のほどよろしくお願いいたします。

なお、停止期間中各種証明書の発行を必要とされます方は、役場本庁舎および神崎支庁舎の開庁時間内に発行対応をしていますのでご利用ください。

停止日時 令和7年12月26日(金)17時から令和8年1月18日(日)23時まで

再開日時 令和8年1月19日(月)6時30分から

対象証明書 住民票の写し、住民票記載事項証明書、印鑑登録証明書、所得・課税証明書、戸籍謄本・抄本、戸籍の附票の写し

体の調子がおかしいと感じたら早めの受診を

問 兵庫県中播磨健康福祉事務所企画課 ☎079-281-9207
Fax 079-224-3037

●身近にかかりつけ医をつくりましょう

日頃から体調管理に努め、身近にかかりつけ医をつくりましょう。できるだけ診療時間内の受診を心がけましょう。

●早めにかかりつけ医を受診しましょう

日曜や祝日、年末年始は、休診する医療機関も多いため、お子さんやご家族の様子が「いつもと違うな」「体調が悪そう」と感じたら、早めにかかりつけ医や近隣の医療機関の受診を心がけましょう。

●子どもの“急な病気”で困ったときは、下記の電話相談をご利用ください。

看護師等が医療機関への受診の必要性や応急手当の方法など、アドバイスします。休日・夜間にお子さんの急な病気で受診すべきか悩んだときはご相談ください。

	兵庫県子ども医療電話相談	播磨姫路小児救急医療電話相談 (姫路市救急医療電話相談(小児科))
電 話	#8000 ダイヤル回線、IP電話の方は 078-304-8899 <small>ははきゅうきゅう</small>	079-292-4874 <small>ふくつう しんぱいなし</small>
時 間	●月～土曜…………… 18時～翌朝8時 ●日曜・祝日、12/29～1/3… 8時～翌朝8時	●月～土曜…………… 20時～24時 ●日曜・祝日、12/31～1/3… 9時～18時・20時～24時

第9回フードドライブにご協力を!

問 健康福祉課 ☎32-2421

フードドライブとは、ご家庭で余っている食品を必要としている福祉団体、施設、子ども食堂などに寄附する活動です。食品ロスの削減と食品を通じた社会貢献につながる、人にも環境にもやさしい取組です。

神河町でもNPO法人「フードバンクはりま」と連携し、食品などを必要とする人たちに無償でお渡しするフードドライブを実施します。

【提供していただきたい食品・日用品】

白米・玄米・おむつなどのベビー用品・菓子類・缶詰・レトルト食品・調味料・野菜(日持ちのする根菜類)賞味期限が1か月以上あり未開封で常温保存可能な食品・洗剤などの日用品

皆さまの温かいご支援、ご協力をお願いします。

時 12月19日(金) 9時～16時

20日(土) 9時～12時

場 神崎支庁舎

昨年度の
フードドライブ▶



ごみ
減量

年末の持ち込みごみはお早めに

毎年、大掃除などで年末のクリーンセンターへのごみの持ち込みが非常に多く、ごみを降ろしていただくまでお待ちいただく場合があります。年末のごみの持ち込みは早めにしていただきクリーンセンターの混雑解消にご協力をお願いします。

また、所定の場所にスムーズにごみを降ろしていただくためにもしっかりと事前の分別をお願いします。

12月のクリーンセンターへのごみの持ち込みは29日までの平日と、休日の21日です。休日と年末29日の持ち込みは大変込み合います。平日に持ち込める方は、平日をご利用ください。(詳しくはゴミカレンダーをご覧ください。)

●少しでもごみを減らすために

「新製品に買い替えたから」、「サイズが合わなくなったから」…。そうした理由でまだ十分使える家電製品や家具、衣類などを捨ててしまうことはありませんか？

そんなとき、「もったいないなあ」「使いたい人があれば譲ってもいいのに」と思いませんか？それは「リユース」の始まりです。使わなくなったものでも、誰かに譲ったり、リサイクルショップへ持ち込んだりすることで再利用できる場合があります。

まだ使えるものは安易に捨てないで、再利用することでごみを減らし、環境にやさしいまちづくりをしましょう！

問 住民生活課 ☎34-0963 クリーンセンター ☎32-2888

消費者
問題

近隣市町で増加！

学生に広がる投資やもうけ話に注意

相談事例

友人に「会わせたい人がいる」と誘われ、喫茶店で会うことになった。同席した男性から、投資について説明を受け、その学習教材が入ったUSBメモリの購入を勧められた。代金は約60万円で、購入するかどうか答える前に消費者金融で借金して支払うことを勧められた。断りきれずに、その場でウェブ上で借入れの手続きを行い支払った。さらに友だちを勧誘して契約させると紹介料として5万円もらえると聞いたが、自分には投資も勧誘もできないと思うので、クーリング・オフしたい。

消費者へのアドバイス

- 学生生活で交友範囲が広がる中で、友人や先輩、SNSやサークルで知り合った人に、投資やもうけ話を持ち掛けられることがあります。これらの勧誘の特徴として、誰かを勧誘すれば報酬がもらえるマルチ取引(連鎖販売取引)に該当するものもあります。
- お金がないと言うと、消費者金融などで借金して支払うよう言われることもあります。借金してまでの契約は絶対にしないでください。
- 友人・知人を勧誘することで人間関係が破たんしたり、金銭トラブルが生じたりすることもあります。断りにくい状況でもはっきりと断りましょう。
- 要件を満たせば、クーリング・オフや中途解約ができる場合があります。

困ったときは

神崎郡消費生活中核センター
(☎22-4977) または
消費者ホットライン(☎188)
にご相談ください。

年金
だより

付加年金のご案内

国民年金の1号被保険者および65歳未満の任意加入者は、定額保険料に付加保険料(月額400円)を上乗せして納めることで、受給する年金額を増やすことができます。

- 定額保険料(令和7年度:月額17,510円)に付加保険料をプラスして納付すると、老齢基礎年金に付加年金が上乗せされます。
- 付加年金額は、「200円×付加保険料納付月数」です。付加保険料の納付は、申込んだ月分からとなります。

1. 付加保険料の納期限は、翌月末日と定められております。
2. 納期限を経過した場合でも、期限から2年間は付加保険料を納めることができます。
3. 付加保険料の納付をやめる場合は、付加保険料納付辞退申出書の提出が必要です。
4. 国民年金基金に加入している方は、付加保険料を納めることはできません。
5. 月末が土曜日、日曜日、祝日、年末年始(12月31日、1月2日および1月3日)に当たるときは、翌月最初の金融機関等の営業日が納付期限となります。

問 住民生活課 ☎34-0962 姫路年金事務所 ☎079-224-6382



3つの陸上大会で健闘されました

滝川第二高校1年福田 花奏さん(寺前)が下記の大会に出場され、素晴らしい成績を残されました。

福田さんから「兵庫県代表に選んでいただき国スポに出場し、貴重な経験ができました。U20日本選手権、国スポは足の負傷もあり思うようには走れませんでした。今年最後の大会JOCでは表彰台に立つことができ、今シーズン良い締めくくりができました。たくさんの応援ありがとうございました。冬季練習に取組、来シーズンも全国大会などで戦えるように頑張ります。」と、メッセージが届いています。今後のさらなる活躍を期待しています。

◆第41回U20日本陸上競技選手権大会

9月27日～28日

静岡県草薙総合運動場 陸上競技場(静岡県静岡市)

女子 100mハードル(予選敗退)

◆第79回国民スポーツ大会

10月3日～7日

平和堂HATOスタジアム(滋賀県彦根市)

少年女子B 100m(準決勝進出)

◆JOCジュニアオリンピックカップ U18陸上競技大会

10月17日～19日

三重交通Gスポーツの杜 伊勢陸上競技場(三重県伊勢市)

女子 100mハードル(2位)



▲第41回U20
日本陸上競技選手権大会

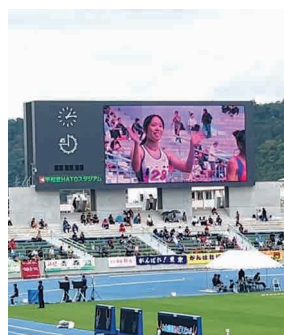

▲第79回国民スポーツ大会



▲JOCジュニアオリンピックカップ
U18陸上競技大会

11/1～3 第41回全国小学生 陸上競技交流大会(4位入賞)

日産スタジアム(神奈川県)で開催された第41回全国小学生陸上競技交流大会に、神崎小学校6年若畑 幸成さん(根宇野)がコンバインドB種目(走幅跳、ジャベリックボール投)に出場され、第4位入賞されました。

若畑さんから「日清カップ全国交流大会に出場してみて他の都道府県の代表選手は身長が高く強そうで勝てるのかと心配でした。目標は8位入賞だったが4位でした。正直3位までがトロフィーを貰えるので残念だったが、自己ベストを更新して兵庫小学新記録を樹立できてよかったです。たくさんの友達もできて良い思い出になりました。今まで応援してもらった先生、友達、家族に感謝感謝です。ありがとうございました」と、メッセージが届いています。今後のさらなる活躍を期待しています。

★若畑さんはこの大会で2,460点(走幅跳 4m90、ジャベリックボール投 61m75)という高得点を収められ、兵庫小学記録を更新されました。また、ジャベリックボール投は全選手中、1位という素晴らしい成績を残されました。



9/27 「食べ盛り応援神河米事業」 新米を小中学生に配布しました

9月27日(土)役場本庁舎で、町内の小中学生を対象に、1人あたり30kgの町内産「つきあかり」の新米を配布しました。

この事業は、植付時期が早く、収量も多い早生多収米「つきあかり」を作付けし、増収・増益に繋げて農業経営の安定化を図る事を主な目的としています。また、町内の小中学生がいる家庭に町内産の新米を現物給付する事で、神河町で学び・育つ子どもたちを支援し、ふるさとへの愛着を深めてもらう事で、担い手不足に悩む地域農業の継続に繋がたいと考えています。

当日は、神河町地域農業担い手協議会の農家の皆さまのご協力で、631名分、約18.9tの新米を給付できました。この給付米事業は、「つきあかり」の生産者をはじめ、多くの関係者の皆さまのご尽力があって成り立っています。今年度も「町内で育つ子ども達のために」と、多くの時間と労力をかけてご支援いただきました。ご協力に心より感謝申し上げます。

また、対象者へのアンケートでは「もちもちとしてとても美味しい」「米不足の中、大切にいただきます」といった嬉しいお声をたくさんいただきました。

今後は、アンケートでいただいたご意見などを参考にしながら、神河町産のお米が町内で流通し、多くの町民の皆さまにご利用いただけるような新たな取組を進めてまいります。



10/19 神崎郡バレーボール協会 一般女子バレーボール大会開催

10月19日、神崎小学校体育館で神崎郡一般女子バレーボール大会が8チーム参加のもと開催され、「We are バブリーズ」チームに神河町から参加した高附晴桜さん、藤原理帆さん、足立果音さんが活躍され、みごと優勝されました。

白熱したプレーと笑顔があふれる大会で、一日楽しい大会となりました。



10/21 11/4 11/8 白寿おめでとうございます!!

10月21日(火)に牛尾定子様(栗賀町)、11月4日(火)に松原多喜恵様(中村)、8日(土)に難波やす江様(加納)の白寿のお祝いをさせていただきました。これからも健康に留意され、長生きしてくださいね。



▲松原多喜恵様



▲難波やす江様



11/1

令和7年度中播磨地区 赤十字奉仕団員研修会が開催されました

11月1日(土)に市川町文化センターにおいて、中播磨地区赤十字奉仕団員研修会が開催され、郡内の計36名の赤十字奉仕団員が参加されました。講師として日本赤十字社兵庫県支部の皆さまにお越しいただき、日本赤十字社の能登半島の現状についての講義や、AEDを使った心肺蘇生などの実技訓練を行い、実りある研修となりました。

神河町赤十字奉仕団では、団員を随時募集しております。ご興味のある方は住民生活課(34-0962)にお問合せください。



▲開会式の様子



▲講義「能登半島の現状について」



▲実技「AEDを使った心肺蘇生」
「いざ」という時に正しく使用できるよう、繰り返し訓練をすることが重要です。



▲実技「胸骨圧迫レース」
胸骨圧迫の適正な角度や速さを感じ取るアプリを使い、レースを行いました。

12/6

神河町障害者等理解促進研修・啓発事業

映画「梅切らぬバカ」上映

鑑賞料 無料

障害者等が日常・社会生活を営む上で生じる「社会的障壁」の除去に努め、障害者等への理解を深めるため、障害者週間に映画「梅切らぬバカ」の上映を行います。

グループホームに入居した自閉症の息子とその母が、地域コミュニティの中で生きていく様を描いたヒューマンドラマです。

ぜひ、この機会にご鑑賞ください。

時 12月6日(土) 13時30分～ 13時開場

場 中央公民館 グリンデルホール

費 無料

問 健康福祉課 ☎32-2421



(C)2021「梅切らぬバカ」フィルムプロジェクト

実施日	行 事 名	対 象 者	受付時間	場所
4日 (木)	やさしいおやつじかん (おやつ作り教室)	0～1歳のお子さまと その保護者	10時～	神 崎 支 庁 舎
5日 (金)	すくすく相談 (乳幼児相談)	R3年12月、R6年11月、 R7年4月生まれおよび希望者	13時30分 ～14時30分	
13日 (土)	プレババプレママ教室 (両親教室)	妊婦とパートナー (ママだけの参加も可)	9時～	
19日 (金)	乳児健診	R7年8月～9月生まれ	13時30分～ 対象の方には 個別にご案内 します。	
	BCG	R7年6月～7月生まれ		
2日 (火)	健康福祉 なんでも相談	一般住民	9時～11時	
5日 (金)	こころの 個別相談会 ＜予約制＞	ひきこもり・不登校など 悩みを抱える方、家族等	13時30分 ～16時30分	セ保大 ン健康 タ福祉 1社
19日 (金)				
10日 (水)	こころのケア相談 ☆精神科医師相談	一般住民 ※予約による個別相談 ☎22-1234 ＜予約制＞	9時30分 ～11時	福 中 祉 播 事 磨 務 健 所 康
	アルコール相談			
	栄養相談		9時30分 ～11時30分	

目からウロコの姿勢科学

に関する講演会のご案内

体の不調、姿勢が原因かも!? ～姿勢で変える未来の健康～

腰や膝の痛みなど年齢とともに増える体の不調や、子どもの姿勢の乱れ、猫背や「スマホ首」とよばれるストレートネックなどで悩んでいませんか?

乱れた姿勢が続くと、体の痛みや集中力の低下、血流が悪くなることで生活習慣病のリスクも高まります。

ぜひこの機会に姿勢を整える方法を学びましょう!

参加無料

時 12月16日(火) 13時30分～15時

場 神崎支庁舎 健康学習室

問・申 健康福祉課 ☎32-2421

生活習慣病予防改善教室のご案内

高血圧・糖尿病の合併重症化が心配な方に。運動・栄養・口腔ケアについて学び、実践できる全5回の教室です。楽しく学びながら、生活習慣の見直しに取組みましょう。

日程	内容
1/8(木)	講演:「慢性腎臓病・糖尿病性腎症重症化予防について」 木村医院(市川町) 木村俊明院長 測定:体組成計、血管年齢計、パジチェック、TrueFeet(足圧分布測定)
1/27(火)	運動実技:「生活習慣病改善のためのトレーニング」 現代けんこう出版 花園久典先生(健康運動指導士)
2/5(木)	講演:「からだを若返らせる食生活・食生活診断」 管理栄養士
2/19(木)	講演:「腎不全のお話」腎友会 宮崎衛氏
2/24(火)	講義:「お口の健康と生活習慣病」歯科衛生士

時 13時30分～15時

場 神崎支庁舎 健康学習室

問・申 健康福祉課 ☎32-2421

ヒートショックに注意しましょう!

ヒートショックは、気温が下がる冬場に多く見られ、入浴中に最も多く発生しています。失神や不整脈のほか、死に至ることもあります。特に、高齢者や高血圧、糖尿病、脂質異常症の方はご注意ください。

予防ポイント

- 入浴前に脱衣所や浴室をあたためる
熱いシャワーを浴室にかけてあたためる
浴槽にお湯を張ったあと、ふたを外しておく
- お風呂の温度設定
温度は41℃以下、湯につかる時間は10分程度
- 食後すぐの入浴や、飲酒後の入浴は避ける
- 入浴前に水分補給、血圧チェックをしましょう
- 家族がいれば、見守りを。入浴するときは一言声をかけておく



Cooking 元気の素 鮭とほうれん草のクリームチーズ春巻き

■ 材料(4本分)

鮭(刺身用のさく)…120g
ほうれん草…1/3束(70g)
クリームチーズ……………2個
こしょう……………少々
春巻きの皮……………4枚
水溶き小麦粉……………適宜
揚げ油……………適量
レモン……………1/4個
リーフレタス……………適量

■ 作り方

- ① ほうれん草はさっと茹で、しっかり水気を切って、3cm幅に切る。
- ② 鮭の余分な水分をペーパーでふき取り、長さ10cm程度の棒状に4等分に切り、軽くこしょうをふる。
- ③ クリームチーズは1個を縦4本に切り、計8本にする。
- ④ 春巻きの皮を斜めに置き、ほうれん草、鮭、クリームチーズ2個をのせて巻き、角に水溶き小麦粉を塗ってくっつける。残り3本も同様に巻く。
- ⑤ 160℃の油で4分ほど、こんがりきつね色になるまで揚げ、バットに取り出す。粗熱が取れたら斜め半分にカットして、リーフレタス、くし切りレモンとともに飾る。



◎鮭は生鮭(骨抜き)でもOKです。

春巻きをカットしたときの断面の彩りが、赤・緑・白と色鮮やかなので、クリスマスや年末年始の1品におすすめです。鮭とクリームチーズのほどよい塩味とレモンの酸味で、ほかの塩分は加えなくてもおいしく食べられ、減塩につながります。

1本の栄養価
エネルギー:167kcal
塩分:0.5g





公立神崎総合病院のコーナー

☎ 32-1331

医療安全対策室
院内感染管理者



冬の感染症シーズン到来!!

冬の季節は、乾燥や寒さ、外出先での接触が多くなるため、特に注意が必要です。予防方法をいくつかご紹介します。



1.手洗い・手指消毒

・手洗いは最も基本的かつ効果的な予防法です。外から帰った後や食事前、トイレ後はしっかりと手を洗いましょう。もし手洗いができない場合は、**アルコール消毒液**でこまめに**消毒**することが大切です。

2.マスク着用

・冬は風邪やインフルエンザ、コロナウイルスなどが流行しやすい時期です。
人混みや公共の場所では**マスク**を着用することで、感染を防ぐ効果があります。
・マスクを長時間使用すると、湿気がこもり効果が下がります。**使い捨てマスクは、毎日の交換**をおすすめします。



3.室内の湿度管理

・冬は空気が乾燥しやすく、乾燥した場所はウイルスが生きやすい環境になります。
加湿器を使って室内を40～60%に保つと良いです。
また、定期的に**換気**をすることで、室内の空気を清潔に保つことも感染予防に繋がります。



4.ワクチン接種

・**インフルエンザウイルス**や**新型コロナウイルスの予防接種**は、感染症を予防するために有効です。
医師に相談して、必要な予防接種を受けることをおすすめします。

これらの対策を日常的に実践することで、冬の感染症を予防しやすくなります。
今後、寒さも厳しくなりますが、体調管理にお気を付けください。



Care
Station

保健・医療・福祉のサポートネットワーク

ケアステーションかんざきだより



☎ 32-1910

ケアステーションかんざきは25歳になりました! —開設25周年記念式典、交流会—

令和7年9月27日(土)にケアステーションかんざき25周年記念式典、公開講座と交流会を開催しました。

第1部の記念式典の公開講座では、「ケアステ今昔物語」と題し、座談会を行いました。「神崎郡にも障害をお持ちのお子さんの為の療育施設をつくろう!」という事で、ゼロからの出発、そして地域に根付くまでの話を行政の方、保健師さん、ケアステを利用されていた保護者の方、開所当時の所長、現所長から聞くことができました。その後、ケアステ卒業生、卒業生の保護者の方、学校の先生からのお話をいただきました。「ケアステの先生が熱心に話を聞いてくれた…」など温かいお言葉をいただき、改めて自分たちの仕事にやりがいを感じ、その言葉が今後の活力となりました。

第2部では交流会を実施しました。ケアステ卒業生や、そのご家族、元ケアステスタッフ、現在ケアステ利用中の子どもさんと保護者の方等が集まってくれました。当時の写真を見ながら思い出にふけったり、近況報告をしたりと楽しい時間を過ごす事ができました。ケアステの卒業生の皆さんがすっかりお兄さん・お姉さんに成長しており感動しました。会の最後は、ケ

アステ開所当時から現在も療育の中で行っているケアステオリジナルのリズム体操「んば体操」で締めくくりました。卒業生の皆さんの体に、この体操がしっかり染み付いているようで、音楽が流れ始めると体が勝手に動きだしているように見えました。スタッフも懐かしい方々と再会し、若かった「あの日」に戻る事ができました。

無事に会を終える事ができ、ケアステはたくさんの方々に支えられているという事を実感しました。当日ご参加していただいた方々、日頃からケアステの活動を応援してくださっている皆さまに感謝申し上げます。

ケアステーションかんざきは25歳になりました。これからも地域の皆さまとともに、子どもたちの健やかな成長を見守っていききたいと思えます。今後とも、どうぞよろしくお願いいたします。



▲思い出話に花が咲いた交流会



公民館へ 行こう!

中央公民館 ☎34-1450

神河シニアカレッジ	
12月11日(木)	クリスマス会 会員さん同士の親睦を図る新企画です。ぜひ、ご参加ください。
成人ゼミナール	
12月13日(土)	ハンセン病人権漫画「麦ばあ島」を描いて 漫画家 古林 海月 氏
公民館子ども教室	
子どもお菓子教室	時 12月 6日(土) 9時30分～ 場 大河内保健福祉センター
子ども茶道教室	時 12月13日(土) 9時45分～ 場 中央公民館

公民館教室 成人ゼミナール 10月4日(土)

『海を渡った浮世絵』

アートナビゲーター 琴見 ゆり 氏

去年に引き続き、絵画について琴見さんにナビゲートしていただきました。大河ドラマにちなんで、海外に渡った浮世絵が印象派のモネ、ルノアール、ゴッホたちに、どんな影響を与えたかを学びました。浮世絵と絵画を比較してみると、当時19世紀後半、ヨーロッパで流行した「ジャポニズム」がわかりました。あらためて北斎・写楽・広重が描いた画の凄さに感動。



お知らせ

【クリスマスコンサート】

恒例となっています文化協会主催の、チャリティークリスマスコンサートが開催されます。多くの方の参加を。

時 12月20日(土) 13時～

場 中央公民館 グリンデルホール

出演 あじさいコーラス

アヤラ&山田明義

神河中学校吹奏楽部



神河シニアカレッジ

◆館外研修 **時** 10月23日(木)

神戸市立博物館で開催中の「大ゴッホ展」などを鑑賞。45名が参加していただきました。お目当ての「夜のカフェテラス」もしっかり見れました。



◆教養講座 **時** 10月9日(木)

『楽しいゲームで、フレイル予防』

スポーツ推進委員・教育課職員

神河町スポーツ推進委員の伊藤さん・足立さん指導のもと、ニュースポーツ「モルック」を体験しました。誰でも簡単に楽しめるスポーツで、対戦形式で盛り上がりました。道具は貸し出しできますので、教育課へお尋ねください。



文芸欄

ラジオカレッジ友の会(川柳)

大宇宙生かされている生きている

短日や仏壇の亡夫ほの灯り

栗拾い親子のリスに先越され

いつ咲くと誰が教えた彼岸花

心残り逝った友へのありがとう

つる草やどこまでのびる秋の空

秋の田やお米に姿早や変り

間引き菜は自分で引いてと友の畑

珍道中田舎者行く歌舞伎座へ

秋の日の家族旅行も父仕事

ひたすら歩く描いた海が見えるまで

あじさい短歌

残されたおまえの足もと照らすから

夫の慰め聞こえてきそう

彼岸花いつの間にやら茎のばし

赤い花道帰りゆきたり

秋風か吹けば寂しさ共に来る

亡くした父母への想いが募る

畦道に燃え尽きしこの彼岸花

栄華短し茶色の花びら

水口に屈めばそこにツクサが

露をやびして微笑返す

幸恵

喜代美

紀雄

由紀

節子

秀子

茂実

ふさ子

加代子

進一

きよの

澤田新喜子

澤田幸江

澤田正美

佐想京子

神保原廣己



おひさま☆きらきら通信

きらきら館(神河町中村29 ☎32-2410)

開館時間 9時～17時 休館日 月曜日

おはなしなあに?

12月6日(土) 10時～11時

- 場** きらきら館
- 対** どなたでもご参加ください
- 内** 年齢別に部屋を分けて、お話を聞きます。
※事前申込み不要。



クリスマスマルシェ



12月13日(土) 10時～16時

- 場** きらきら館
- 対** どなたでもご参加ください
- 内** 工作やゲームをしてクリスマスを楽しみます。
工作①10時～②11時～③13時30分～④14時30分～
※工作の申込みは各時間の30分前から、
先着20名 きらきら館窓口にて受付けます。

ときめきタイム

12月11日(木) 10時～11時

- 場** きらきら館
- 対** どなたでもご参加ください
※事前申込みが必要。
12/2日(火)～12/9日(火)まで受付。
- 定** 先着10名
- 内** オリジナルクリアバッグをつくります。

カードをつくろう!

12月26日(金) 10時～12時

- 場** きらきら館
- 対** 子どもと保護者
※事前申込みが必要。
12/12(金)～12/24(水)まで受付。
- 内** プリントごっこを使って、カードをつくります。
年末大そうじもします。

～ 年末年始 休館日のお知らせ ～

きらきら館 12月27日(土)～1月6日(火)

おひさまルーム 12月27日(土)～1月4日(日)

おすすめ図書 (桜空)



カメオ

著者: 松永 K三蔵
発行所: 講談社

ひょうご本大賞2025受賞作が、待望の単行本刊行。誠実さと善意、ペースに満ちた令和の犬文学。神戸の物流倉庫に勤務する高見は新倉庫建設の工程管理を任されるが、建築予定地の隣地に住む犬連れの男が何かと工事現場にクレームを入れ、勝手に朝礼にも参加するようになる。その男自前のヘルメットには「亀夫」という名前が書かれていた。

「桜空」へ行こう! 図書コミュニティ公園「桜空」 ☎32-3535

新刊図書のご案内



- | | | |
|-------------|--------|---|
| ・カメオ | 松永 K三蔵 | ・西洋の敗北と日本の選択
エマニエル・トッド |
| ・まる丸伊勢参り | 畠中 恵 | ・塩分1日6gわがまま男をうならせる
うまい!減塩めし
本田 よう一/料理, 女子栄養大学出版部「栄養と料理」/編 |
| ・エピクロスの処方箋 | 夏川 草介 | ・健康の土台をつくる腸内細菌の科学
内藤 裕二 |
| ・罪と罪 | 堂場 瞬一 | ・お悩み相談そんなこともアラナ
ヨシタケ シンスケ |
| ・いまだ悪戦苦闘中 | 垣谷 美雨 | ・本を読む人はうまくいく 長倉 顕太 |
| ・蜻蛉の夏 | 垣根 涼介 | ・科学的に証明されたすごい習慣大百科
堀田 秀吾 |
| ・わかります? | 林 真理子 | ・いまの科学でいちばん正しい
子どもの読書読み方、ハマらせ方
堀田 秀吾 |
| ・彼女たちは楽園で遊ぶ | 町田そのこ | ・赤と青のガウン 彬子女王 |
| ・飼い犬に腹を噛まれる | 彬子女王 | ・成りあがり 矢沢 永吉 |
| ・梧桐に眠る | 澤田 瞳子 | ・すごい酪酸菌 江田 証 |

- 貸出 ・開館日の9時から19時まで ・1人5冊まで2週間 ・ネット予約可能(手続き必要)
- 返却 ・中央公民館、きらきら館でも返却できます。 ・桜空には、24時間返却ボックスがあります。



くらしの情報 INFORMATION



お知らせ

神崎郡成年後見相談会の開催

成年後見制度や日常生活上の個人の権利にかかわる様々な不安や心配ごとについての相談に応じます。神崎郡内にお住まいの方であれば、どなたでも相談できます。相談料は無料で予約制です。お気軽にご相談ください。

時 12月24日(水)

場 13時30分～15時30分

場 市川町役場

相談員 社会福祉士

主 神崎郡成年後見・

法福祉推進協議会

申 健康福祉課 ☎32-2421

ひょうご出会いサポートセンター 出張登録会&プチ出会いイベント

ひょうご出会いサポートセンターでは、結婚を希望する独身男女に新たな出会いの機会や情報を提供する結婚支援を行っています。

神河町で出張登録会&プチ出会いイベントを開催しますので、ぜひお気軽にご参加ください。

時 12月21日(日)11時～15時

場 中央公民館 1階リハール室

スケジュール

①11時～12時 登録説明会(男性の部)

②12時30分～13時30分 登録説明会(女性の部)

③13時45分～15時 プチ出会いイベント

※①②新規会員登録をお考えの方向け、③20歳から概ね40歳までの方向け

各課の電話番号

本 庁 舎

総務課	34-0001
ひと・まち・みらい課	34-0002
(商工観光係)	34-0971
議会事務局	34-0213
農林政策課	34-0960
教育課	34-0212
住民生活課	34-0962
(防災係)	34-0963
税務課	34-0961
建設課	34-0964
上下水道課	34-0966
会計課	34-0968

神崎支庁舎

健康福祉課	32-2421
-------	---------

大河内保健福祉センター

地籍課	34-0965
-----	---------

そ の 他

中央公民館	34-1450
センター長谷	35-0001
公立神崎総合病院	32-1331
ケーブルテレビ	32-2752
図書コミュニティ公園 桜空	32-3535

本庁舎・神崎支庁舎の開庁時間

祝日を除く、月曜日から金曜日
午前8時30分から午後5時15分まで

申込方法

申込フォームから12月17日(水)までに申込※要予約※
①②は先着順、③は申込多数の場合は抽選



▲ひょうご出会いサポートセンター



▲申込フォーム

マイナンバーカード臨時窓口 開設

マイナンバーカード臨時窓口を開設します。当日できる手続きは次のとおりです。

べて予約制です。ご希望の方は住民生活課まで電話でお申込みください。

●マイナンバーカードの申請補助

●マイナンバーカードの交付

●電子証明書の更新手続き

●保険証利用登録手続き

●公金受取口座登録手続き

時 12月14日(日)9時～12時まで

場 神崎支庁舎

予約受付時間

平日の9時から17時まで

(土日および時間外の受付はできません)

他 必要書類等詳しくは予約

時にお問合せください。

問 住民生活課 ☎34-0962

令和8年「神河町二十歳のつどい」

神河町では、二十歳の方を対象に令和8年「神河町二十

歳のつどい」をつぎのとおり開催します。

時 令和8年1月11日(日)

場 10時開会(9時30分受付)

中央公民館

グリーンデルホール

対 平成17年4月2日

平成18年4月1日生まれの方

問 教育課 ☎34-0212

※対象者には、案内状を送付させていただきます。案内状が12月中旬になっても届かない場合は、お手数ですが、教育課までご連絡ください。

※当日の様子を町ケーブルテレビで後日放送する予定です。

※事情により、予定を変更する場合がごいます。その際は、改めて出席を予定されている方には文書でお知らせし、ホームページにも掲載します。



第49回神河マラソン 大会参加者募集

時 1月25日(日)

8時20分～受付(小雨決行)

役場本庁舎前発着 寺前～高朝田コース

9時40分～競技予定

内 マラソン

●1.5km(小学生1年生以上) ●3.0km(小学生5年生以上)

●5.0km(中学生以上)

●ファミリー1.0km(ペアの内1名は、小学校2年生以下であること。)

費 1人1種目500円

ファミリー1組(2人)1,000円

参加費は当日、受付でお支払いください。

賞 1.5km～5kmマラソンは、部門ごとに上位の方を順次表彰します。

・ファミリーマラソンの部は、上位ほか事務局の設定した賞を贈ります。

招待 西脇工業高校・須磨学園高校駅伝選手

申 1月6日(火)までに、はにおか運動公園または教育課へ

問 教育課 ☎34-0212

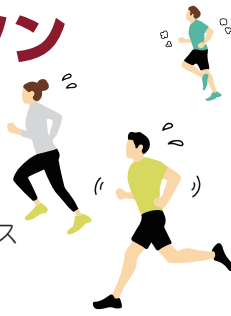

ひめじ若者サポートステーション事業 出張相談カフェ開催

神河町・市川町・福崎町在住

で、ニートやひきこもりなど働いていない15歳から49歳までの若者やその保護者を対象に出張相談カフェを開催します。お気軽にご参加ください。

時 12月26日(金)

①10時～、②11時～、③12時～
各1名ずつ※予約制

相談員

若者サポートステーション
キャリアコンサルタント

場 中央公民館 会議室

〒679-3116

神河町寺前64(役場隣)

申込締切 12月24日(水)

主・共

ひめじ若者サポートステーション・神河町・市川町・福崎町

申・問 住民生活課 ☎34-0962

凍結防止剤の配布について

橋や日陰のカーブ、勾配の急な町道など、特に凍結の起こりやすい箇所や危険な箇所に、凍結防止剤を配

布しています。周辺住民の皆さまで、必要に応じてお使いください。

問 建設課 ☎34-0964

**桜空本の福袋
「テーマごとに選んだ本を
セットにして貸出します」**

数量限定で「本の福袋」をつくりました。テーマごとに選んだ本を3冊セットにして貸出します。どんな本が入っているかは、開けてからのお楽しみ。思わぬ本に出会えるかもしれません。

時 令和8年1月4日(日)9時～

場・問

図書コミュニケーション公園 桜空
(乗賃561円)

☎32-3535
なくなり次第終了

**姫路市火災予防条例の一部を
改正する条例について、皆さまの意見(パブリックコメント)を募集します**

内 神崎郡3町は消防救急に関する事務を姫路市に委託しています。この度、姫路市が火災予防条例の一部を改正するため、皆さまの意見を募集しています。神河町内に在住、通勤通学している方は意見を提出することができます。林野火災予防の実効性を高めるための制度の創設と簡易サウナ設備への消火器の設置等

公表期間

12月20日(土)～

令和8年1月20日(火)

意見提出先

姫路市消防局予防課

(姫路市三左衛門堀西の町3
防災センター3階)

☎079-223-9532

Fax 079-223-9540

✉ syob-yobou@city.himeji.lg.jp



閲覧場所

姫路市消防局予防課、中播

閲覧時間

9時～17時(土・日・祝日、12月27日～1月4日を除く)

提出方法

募集期間中に郵便、Fax、メールで、住所・氏名・年齢・電話番号・件名・意見・事業所名か学校名(住所が町外の場合)を記入の上提出してください。閲覧場所への持参もできます。

**ありがとうございます
但陽信用金庫様より神河町に
寄附をしていただきました！**

今年度、但陽信用金庫様より神河町に10万円の寄附をしていただきました。寄附金の使用用途に充てさせていただきます。ありがとうございます。

必ず 救い出す

北朝鮮
人権侵害問題
啓発週間
12月10日～16日

拉致被害者の目も早い帰国を目指し、政府は全力で取り組んでまいります。
拉致問題の解決のためには、私たち一人ひとりの強い思いが必要です。

拉致問題その他北朝鮮当局による人権侵害問題に対する認識を深めよう

● 拉致問題対策本部ホームページ
<https://www.rachi.go.jp/>

● 法務省ホームページ
<https://www.moj.go.jp/JINKEN/jinken103.html>

拉致被害者に関する情報提供をお願いします。

兵庫県警察 福岡警察署



カーミンの 観光案内所 だより

神河町観光協会

開館時間：午前9時～午後5時

水曜定休日 ☎ 34-1001

HP <http://www.kamikawa-navi.jp/>

神河町観光協会SNS

各SNS (Facebook、Twitter、Instagram、LINE、YouTube)にて、神河町の情報発信・PRを行っています！ぜひチェック＆フォローをお願いします。

「かみかわ観光ナビ」で検索してね

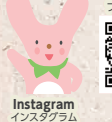

カーミンのWinterFesを開催します

神河町商工会の「かみかわ わく WORK TRY!!」と同日に開催！

好きな仕事やものづくりにチャレンジ！した後に、
美味しいものを食べながらステージを見て
みんなで楽しもう♪

日時 12月7日(日)

10時30分～14時30分 ※小雨決行

場所 神河町ふるさと広場



カーミンの クリスマス会のお知らせ

日時 12月20日(土)

場所 カーミンの観光案内所 多目的ホール

対象 保育園から小学校4年生のお子様(先着30名)

費用 500円

申込 カーミンの観光案内所にて受付します



私が地域おこし協力隊に赴任して早や3ヶ月が経ちました。はじめは神河町の右も左も分からなくあたふたしておりましたが、今ではこの町の地区の名前、施設の場所、飲食店のメニューにいたるまでだんだんと分かるようになってきました。

神河町の皆様には本当によくしてもらい、助けられてばかりです。

私は寺前駅前のカーミンの観光案内所で働いているのですが、こんなにも道を聞かれることがあるのかというくらい道を聞かれます。知っている場所なら得意げに教え、知らない場所を聞かれたら一緒に調べて日々アップデートしております。

広い神河町、まだまだ行ったことのないところ、知らないことがたくさんあります。

ここまでは浅く広く知ろうとしていましたがこれからはどんどん深掘りしていこうと思います。

秋も深まり神河町は一気に寒くなってきました。



▲初めてコンバインに乗って稲刈りをしました。

窓から見える山々の色、稲刈りの終わった田んぼの匂い、満天の星空、虫や鳥の声、秋祭りの太鼓の音、発情期のシカの声、夏から秋への移り変わりをこんなにも体感じたのは人生で初めてかもしれません。3ヶ月経った今でも朝起きて霧がかかった山の景色を見たら「すげえ!!」と騒いでいますから。

秋から冬、冬から春、これからすごく楽しみです。

地域おこし協力隊

協力隊通信

ひとまち・みらい課 ☎ 34-0002



よこた なおと
横田 直人
隊員



くらしのカレンダー
CALENDAR

12

SUN(日)	MON(月)	TUE(火)	WED(水)	THU(木)	FRI(金)	SAT(土)
	1 <ul style="list-style-type: none"> ●国民健康保険税 第5期納期限 ●介護保険料 第5期納期限 ●後期高齢者医療保険料 第5期納期限 	2 <ul style="list-style-type: none"> ●健康福祉なんでも相談 9:00～11:00 神支 ●集いの場エール オレンジカフェ 9:30～11:30 (神崎病院イベントホール) ●スマホ教室 10:30～13:30 中公 	3 <ul style="list-style-type: none"> ●おひさま広場 10:00～ 神支 ●おはなしなあに?文庫 14:00～ きら 	4 <ul style="list-style-type: none"> ●ファミサポ交流会 10:00～ きら ●やさしいおやつじかん 10:00～ 神支 	5 <ul style="list-style-type: none"> ●すすくす相談 13:30～ 神支 ●こころの個別相談 13:30～16:30 保セ 	6 <ul style="list-style-type: none"> ●第28回神河町 たすきリレー 本庁 ●子ども菓子づくり教室 9:30～ 保セ ●おはなしなあに? 10:00～ きら
7 <ul style="list-style-type: none"> ●冬のクリーン作戦 (町内全域) 	8 <ul style="list-style-type: none"> ●婦人セット健診 13:00～15:00 総病 	9 <ul style="list-style-type: none"> ●集いの場エール 9:30～11:30 (神崎病院イベントホール) ●あおぞら図書館 9:30～ (高朝田～上小田方面) 	10 <ul style="list-style-type: none"> ●0～2歳合同親子活動 10:00～ きら ●シニアカレッジ 陶芸 13:30～ 中公 ●おはなしなあに?文庫 14:00～ きら 	11 人権をたしかめる日 <ul style="list-style-type: none"> ●ときめきタイム 10:00～ きら ●シニアカレッジ 教養 10:30～ 中公 ●2歳児むし歯予防教室 13:00～ 神支 ●シニアカレッジ 趣味 13:30～ 中公 	12	13 <ul style="list-style-type: none"> ●ブレパレプレママ教室 9:00～ 神支 ●人権・青少年健全育成合同大会 9:00～ グリ ●子ども茶道教室 9:45～ 中公 ●クリスマス☆マルシェ 10:00～ きら ●成人ゼミナール 13:30～ 桜空
14 <ul style="list-style-type: none"> ●マイナンバーカード 臨時窓口 9:00～12:00 神支 	15	16 <ul style="list-style-type: none"> ●集いの場エール 9:30～11:30 (神崎病院イベントホール) 	17 減塩の日 <ul style="list-style-type: none"> ●すすくす赤ちゃん体操 10:00～ きら ●シニアカレッジ 陶芸 13:30～ 中公 ●おはなしなあに?文庫 14:00～ きら 	18 <ul style="list-style-type: none"> ●シニアカレッジ 園芸 10:30～ 中公 ●シニアカレッジ 趣味 13:30～ 中公 	19 食育の日 <ul style="list-style-type: none"> ●フードドライブ 9:00～16:00 神支 ●乳児健診・BCG 13:15～ 神支 ●こころの個別相談 13:30～16:30 保セ 	20 <ul style="list-style-type: none"> ●フードドライブ 9:00～12:00 神支 ●あおぞら図書館 9:30～ (長谷～川上方面) ●クリスマスコンサート 13:30～ グリ
21	22 禁煙の日	23 <ul style="list-style-type: none"> ●集いの場エール 9:30～11:30 (神崎病院イベントホール) 	24 <ul style="list-style-type: none"> ●神崎郡成年後見相談会 13:30～ (市川町役場) 	25 <ul style="list-style-type: none"> ●固定資産税 第3期納期限 ●国民健康保険税 第6期納期限 ●介護保険料 第6期納期限 ●後期高齢者医療保険料 第6期納期限 	26 <ul style="list-style-type: none"> ●カードをつくろう! 10:00～ きら 	27
28	29 閉庁日	30 閉庁日	31 閉庁日	<div> <div> 本庁 役場本庁舎 神支 神崎支庁舎 中公 中央公民館 桜空 桜空 保セ 大河内保健福祉センター グリ グリンデルホール </div> <div> きら きらきら館 カミ カーミンの観光案内所 町ク 町民グラウンド 総病 公立神崎総合病院 武道 町民武道場 </div> </div>		

地上波11ch

ケーブルテレビ12月放送予定

※ケーブルテレビの番組は、毎週土曜日に内容を更新します。
なお都合により内容を変更する場合があります。

まちかどウィークリー(週4本程度放送)

- 新野秋の収穫祭
- 寺前・長谷小学校クールチョイス出前講座
- 地域で考える医療と介護の講演会 (投稿)第11回長谷駅紅葉ウォーキング
- ふるさと文化祭作品展
- すすくすあかちゃん
- ヨーデルの森秋の大感謝祭
- 神河ラジオ公開収録
- 神河町長初登庁
- 神崎高校木工作品椅子の寄贈 など

一週間の番組内容は、文字放送(112ch)でお知らせしています。

※文字放送を見るには 11chに合わせ、リモコンのチャンネル上下ボタン【上側】を押して切り替えます。

まちかどウィークリー放送時間 ①6時30分 ②7時30分 ③10時 ④12時 ⑤15時 ⑥18時30分 ⑦21時 ⑧23時30分

特別番組(週1本程度放送)

- 中高連携文化講演会
- 神河中学校合唱コンクール
- 神崎保育園秋のフェスティバル
- 神河町秋まつり
- 神河町老人クラブ連合会研修・講演会

特別番組放送時間 ①8時 ②12時30分 ③16時 ④19時 ⑤21時30分



CATVホームページでも
最新の番組内容を
ご確認ください。
(毎週金曜日更新)



皆さまの投稿ビデオを
お待ちしております。
スマホ動画も歓迎!

ケーブルテレビ・インターネットのお問合せ 神河町ケーブルテレビネットワーク ☎32-2752



神河町史 第1巻が発刊！町制20周年記念式典でお披露目

神河町制20周年を記念して編さんを進めていました神河町史の第1巻を発刊し、10月26日に行われた町制20周年記念式典にてお披露目しました。

第1巻となる「自然・地理編」では、神河町の豊かな自然と地理を主題としています。

●充実の収録内容

自然編：神河の大地、植物、動物について、フルカラーの豊富な写真とともに紹介。新発見も多く盛り込まれ、神河の自然を網羅する内容となっています。

地理編：私たちの身近に存在する山や川の名前、そして町内40地区の細かな土地の名称（小字）について紹介しています。その土地の人々の中で受け継がれてきた小字には、歴史的な背景を含むものなど、様々なものがあります。

●閲覧・頒布について

神河町史は、図書コミュニティ公園 桜空、きらきら館で閲覧できるほか、有料頒布も行っています。詳細につきましては、町のホームページをご覧ください。



▲神河町史 第1巻

神河町の歴史文化遺産

ま ち の え が お



ば ば みなと
馬場 湊くん (2歳)

【中村】

これからも
すくすく元気に
育ってね!!

「ま ち の え が お」に登場してみませんか？

過去に掲載された方も、1年以上経過すればあら
たに応募できます。
QRコードを読み取り、必要事項をご入力 of うえ
ご応募ください。
皆さまのご応募お待ちしております！



LINE (ライン)
公式アカウント
兵庫県神河町 (Kamikawa)



Facebook
フェイスブック
@kamikawa_hyogo



X
エックス
@kamikawa_hyogo



Instagram
インスタグラム
kamikawa_hyogo



YouTube
ユーチューブ
兵庫県神河町



広報 かみかわ 12

令和7年12月号 No.241

〈発行〉神河町役場総務課
https://www.town.kamikawa.hyogo.jp/
〒679-3116 兵庫県神河町神河寺前64
Tel 0790-34-0001 Fax 0790-34-0691
E-mail info@town.kamikawa.hyogo.jp