

福祉医療費助成制度受給者の皆さまへ

問 住民生活課 ☎34-0962

受給者証の更新時期です(郵送にてお知らせします)

高齢期移行者、重度障害者、乳幼児等、母子家庭等および高齢重度障害者の各福祉医療費受給者証は、7月1日から新しくなり、現在お持ちの受給者証(有効期間 令和7年6月30日まで・ライトブルー)は使えなくなります。

福祉医療費助成制度には所得制限があり、令和6年中の所得で判定を行います。引き続き該当される方には受給者証(一部申請依頼)を、非該当になる方にはその旨の通知を6月下旬に郵送しますのでご確認ください。

また、昨年度以前に非該当になり新たに該当される方、初めて助成を受けようとされる方は、役場本庁住民生活課での申請手続きが必要となります。

高齢期移行者医療費助成制度

対象者	65歳以上69歳以下で一定の所得以下を基本として、 身体的理由などにより日常生活に支障がある特別な配慮が必要な方		
区 分	負担 割合	自己負担限度額 (月額) 外 来 入院等	所得制限
低所得者Ⅰ	2割	8,000円 15,000円	市町村民税非課税世帯で、世帯全員に所得がない方 (年金収入80万円(※1)以下かつ所得なし)
低所得者Ⅱ	2割	12,000円 35,400円	市町村民税非課税世帯で、本人の年金収入と年金以外の所得の合計が80万円(※1)以下であり、かつ日常生活動作が自立していないとされている方(要介護2以上)

重度(高齢重度)障害者医療費助成制度

対象者	身障手帳1級・2級の方 療育手帳A判定の方 精神障害者保健福祉手帳1級の方		高齢重度障害者医療費助成制度は、 後期高齢者医療に加入されている方
区 分	自己負担金 外 来 入 院		所得制限
一 般	600円	2,400円	本人、配偶者、扶養義務者の市町村民税所得割税額の合計額が 23万5千円未満の方
低所得者	400円	1,600円	受給者と同世帯の全員が市町村民税非課税者で、かつ、年金収入と 年金以外の所得の合計が80万円(※1)以下の方

・外来は、1医療機関ごとに月2回までの個人負担額。入院は、定率1割負担で1月の上限金額を表示。

・長期入院(連続して3か月を超えた場合)は、4か月目以降の自己負担金はありません。

・70歳から74歳までの方は、**必ず高齢受給者証と限度額認定証(限度額を上回る場合)を併せて提示してください。**

・精神疾患の入院・通院の治療については、この受給者証は使えません。



乳幼児等医療費助成制度

対象者	0歳児から高校3年生までの乳幼児・児童等		
区 分	自己負担額		所得制限
	外 来	入 院	
0歳～高校3年生	なし	なし	所得制限なし(※)

※ 受給資格についての所得制限はありませんが、令和7年1月2日以降に転入された方、保護者または扶養義務者が他市町で課税されている場合は、令和7年度所得課税証明書の提出が必要です。

母子家庭等医療費助成制度

対象者	18歳に達する年度末まで、または20歳未満で高校等在学中の児童・遺児とその母、父等監護者		
区 分	自己負担金		所得制限
	外 来	入 院	
一 般	800円	3,200円	母、父、扶養義務者または養育者の所得が下記の別表1の所得制限内である方
低所得者	400円	1,600円	受給者と同世帯の全員が市町村民税非課税者で、かつ、年金収入と年金以外の所得の合計が80万円(※1)以下の方

・外来は、1医療機関ごとに月2回までの個人負担額。入院は、定率1割負担で1月の上限金額を表示。
・長期入院(連続して3か月を超えた場合)は、4か月目以降の自己負担金はありません。

※1 令和7年7月以降、法改正により80万9千円に変更される予定です。

高校生などで、重度障害者・母子家庭等の受給者証が発行される方の医療費については、申請により自己負担金をお返しします。

学校管理下(幼稚園・保育所など含む)における災害共済給付を対象とした(独)日本スポーツ振興センター法の適用となる場合、精神疾患の入院・通院の治療、自立支援医療・育成医療などにより他の医療費の助成を受けることができる場合は、これらの受給者証は使えないのでご注意ください。

(別表1) 母子家庭等の所得制限

母子家庭など	扶養親族などの数	母等扶養義務者限度額(円)
	0	2,080,000
	1	2,460,000
	2	2,840,000
	3	3,220,000
	4	3,600,000

*限度額…収入(養育費含む)から必要経費を除いた所得から児童扶養手当法に基づく控除額を除いた額

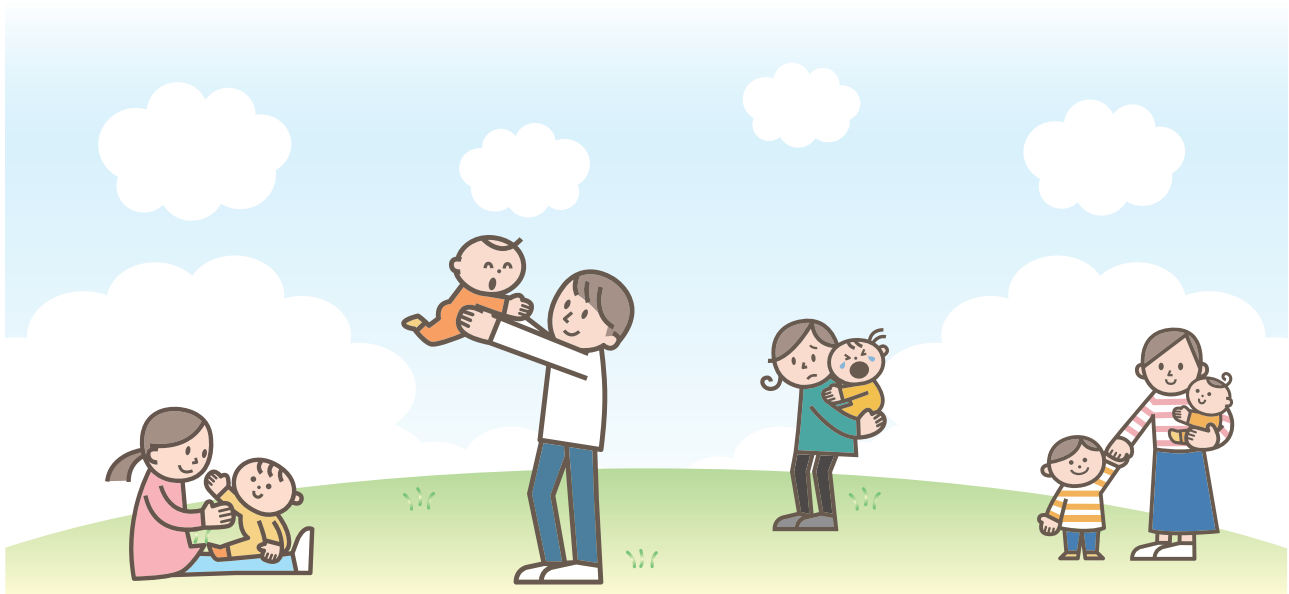

令和7年度 神河町消防団 初出式並びに入退団式が行われました

4月6日(日)9時から神河町グリンデルホールにおいて、神河町消防初出式並びに入退団式が開催されました。来賓多数の御臨席の中、精鋭の消防団員244名が出動し、終始節度ある行動により神河町消防団としての意気込みが示されました。

なお、栄えある表彰を受けられた方々は次のとおりです。(敬称略)

おめでとう
いっしょにます

★日本消防協会長表彰

◎精勤章「2名」

本 団 足立 和也
本 団 杉田 俊行

◎勤続章「2名」

大山部 井上 昇三
比延部 荒木 敬介

★兵庫県知事表彰

◎永年勤続功労章「2名」

本 団 藤原 朋訓
山田部 石野 朋史

★兵庫消防協会長表彰

◎功績章「2名」

本 団 谷岡 徹郎
本 団 足立 和也

◎精勤章「3名」

本 団 小川 元克
具野加納部 平井 智也

◎勤続章「2名」

高朝田部 浅田 純平
越知合分団 藤原 教雄

◎精勤章「5名」

越知合分団 藤原 隼人
具野加納部 大和 伸行

吉富部 豊田 史弥
寺前部 藤原 基誠

長谷部 大森 英人

★神河町長表彰

◎永年勤続功労章「19名」

山田部 羽岡 三貴
中村部 保西 利彦

中村部 中塚 康喜
具野加納部 大和 伸行

具野加納部 高橋 諒
具野加納部 高橋 啓祐

柏尾部 太田 恭弘
東柏尾部 木村 真英

東柏尾部 太田 龍輔
猪篠部 西畑 博明

猪篠部 中山 克仁
比延部 正城 宣幸

比延部 玉田 賢一
南小田部 竹内 彰宏

上小田部 岸本 正
上小田部 森本 敬司

長谷部 草壁 陽一
長谷部 上垣 哲史

栗淵部 栗原 崇光
無火災の区表彰「3区」

しんこうタウン区

猪篠区
比延区



ありがとう
ございました

定年退団される方々に
感謝状が贈られました

★定年退団者「18名」

越知合分団 藤原 教雄
根宇野部 岸田 智也

根宇野部 藤原 一弘
根宇野部 中嶋 貴了

山田部 石野 朋史
山田部 小林 伸輔

山田部 羽岡 三貴
山田部 足立 隆明

柏尾部 藤原 昭一
吉富部 藤原 俊輔

大山部 井上 昇三
新野部 安保 剛

寺前部 植野 正史
上岩部 平岡 靖浩

上岩部 三輪 佳則
高朝田部 櫛占 匠

南小田部 竹内 彰宏
南小田部 久後 龍馬

はじめまして

★新入団員をご紹介します

★入団者「13名」

山田部 藤原 拓哉



中村部 宮川慎一郎
栗賀町部 藤原 優樹
寺野部 澤西 秀之
吉富部 片岡 千陽
猪篠部 上山 竜正
鍛冶部 上山 翔
鍛冶部 山内 滉士
宮野部 立岩 大拓
南小田部 日和 嵩斗
南小田部 三浦 敦史
大河部 村岡 隆文
長谷部 古角 祐樹



本 団

今年度の役員の皆さまをご紹介します



団 長 藤原 朋訓



副団長 足立 和也
(越知谷分団)



副団長 小川 元克
(栗賀北分団)



副団長 谷岡 徹郎
(栗賀南分団)



副団長 細岡 俊介
(大山分団)



副団長 杉田 俊行
(寺前分団)



副団長 立岩 伸啓
(小田原分団)



副団長 藤原 賢作
(長谷分団)

分団名	分団長	部 名	副分団長
越知谷分団	藤原 佑貴		藤原 隼人
栗賀北分団	保西 利彦 (所属:中村部)	根宇野部	若畑 淳也
		山 田 部	中嶋 洋平
		中 村 部	齊藤 直城
		栗賀町部	安部 昭憲
栗賀南分団	平井 智也 (所属:貝野加納部)	福 本 部	千葉 洋平
		貝野加納部	大和 伸行
		寺 野 部	石田 好史
		柏 尾 部	太田 裕之
		東柏尾部	河合 秀樹
大 山 分 団	藤原 文彦 (所属:杉部)	吉 富 部	前川 裕生
		杉 部	藤原 悠祐
		大 山 部	佐想 貴政
		猪 篠 部	西畑 博明

分団名	分団長	部 名	副分団長
寺 前 分 団	藤原 基誠 (所属:寺前部)	新 野 部	徳賀 修平
		野 村 部	鵜野 裕隆
		比 延 部	正城 宣幸
		寺 前 部	川村 啓之
		鍛 治 部	平岡 翔真
小田原分団	黒田 潤一 (所属:上岩部)	上 岩 部	大中 淳弘
		高朝田部	楠田 祐士
		宮 野 部	立岩 孝之
		南小田部	日和 孝彦
		上小田部	井口雄一朗
長 谷 分 団	大森 英人 (所属:長谷部)	大 河 部	村岡 一樹
		川 上 部	山名 敦志
		長 谷 部	田中 博章
		栗 沢 部	前嶋 宏哉

(敬称略)

問 住民生活課
☎34-0963

4月13日(日)に、すばく神崎において、毎年恒例の幹部訓練を実施しました。当日は、あいにくの雨により屋内での開催となりました。姫路市中播消防署より9名の講師をお招きし、総員111名参加のもと、新入団員は基本的な礼式・規律訓練および機械器具の取扱訓練を実施し、幹部は礼式・規律訓練を行いました。

新入団員・幹部訓練を実施しました



熱中症を防ぎましょう

問 住民生活課 ☎34-0963 健康福祉課 ☎32-2421

●熱中症予防 「熱中症の予防には、水分補給と暑さを避けることが大切です」

こまめに水分補給

- ・のどが渇いていなくても、こまめに水分補給をしましょう
- ・適度な塩分を摂りましょう

暑さを避ける

- ・エアコンや扇風機で温度をこまめに調節しましょう
- ・遮光カーテン、すだれ、打ち水を利用しましょう



●指定暑熱避難施設(クーリングシェルター)の運用開始

4月23日から10月22日まで、神河町ではクーリングシェルターを開設しています。
暑さをしのぐ施設として、ぜひご利用ください。

※クーリングシェルターとは、熱中症による健康被害を防止するために、自治体が指定する冷房設備を備えた施設のことです。

神河町のクーリングシェルター指定施設一覧 (令和7年5月1日現在)

名 称	施設内の 指定場所	所在地	開放可能日	受け入れ可能人数
役場本庁舎	1階 ロビー	寺前64番地	月曜日から金曜日(祝日を除く) 8時30分から17時15分	14名
神崎支庁舎	ロビー	栗賀町630番地	月曜日から金曜日(祝日を除く) 8時30分から17時15分	10名
中央公民館	1階 ロビー	寺前64番地	火曜日から日曜日(月曜日が祝日・ 振替休日の場合、直後の平日が休館日) 8時30分から17時	4名
大河内保健福祉 センター	1階 ロビー	比延5番地の2	月曜日から金曜日(祝日を除く) 8時30分から17時15分	5名
児童センター 「きらきら館」	—	中村29番地	火曜日から日曜日(月曜日が祝日・ 振替休日の場合、直後の平日が休館日) 9時から17時	20名
センター長谷	1階 ロビー	長谷925番地の2	月曜日から金曜日(祝日を除く) 8時30分から17時15分	10名 ※特別警戒アラート発表日は30名
神河町町民温水プール	ロビー	長谷990番地の1	火曜日から日曜日(月曜日が祝日・ 振替休日の場合、直後の平日が休館日) 10時から17時	6名
神河町ケーブルテレビ ネットワーク	1階 ロビー	栗賀町624番地の39	月曜日から金曜日(祝日を除く) 9時から17時	16名
株式会社フジ マックスバリュ神河店	イートイン コーナー	栗賀町363番地	月・水・木・金曜日(祝日を除く) 10時から17時	8名
大河内郵便局	ロビー	寺前256番地の5	月曜日から金曜日(祝日を除く) 9時から17時	10名
神河町観光交流センター (カーミンの観光案内所)	案内所内 店舗	鍛冶142番地の47	月・火・木・金・土・日曜日 9時から17時	5名
ひと・しごと・未来館	1階 交流スペース	柏尾471番地の3	月曜日から金曜日(祝日を除く) 8時30分から17時	10名

LINE公式アカウント「環境省」

「友だち追加」後、配信設定をすると、指定した暑さ指数の値に該当する予測が発表された場合、お知らせしてくれます。



メールはこちら
環境省「暑さ指数
メール配信サービス」



大雨に備える

問 住民生活課 ☎34-0963

早めの避難を!

町は、災害が発生するおそれがある場合、下図のように避難の呼びかけを行います。

近年の地球温暖化による影響で線状降水帯や台風の大型化など、毎年のように全国で大きな被害が発生しており、予断が許されない状況です。自分の命を守るために、早めの避難を心掛けてください。

町から配布しているハザードマップをご覧ください、自宅が浸水や土砂災害などの危険性がある場合、ご家庭やご近所の方と、いつどこに避難をするか話し合しましょう。



警戒レベル	町が出す情報	住民が取るべき行動	防災気象情報
警戒レベル 1	—	災害への心構えを高めましょう。	早期注意情報
警戒レベル 2	—	避難に備え、ハザードマップ等により、自らの避難行動を確認しましょう。	大雨注意報 洪水注意報等
警戒レベル 3	高齢者等 避難	避難に時間を要する人（高齢者、障害のある方、乳幼児等）とその支援者は避難をしましょう。その他の人は、避難の準備を整えましょう。	大雨警報 洪水警報
警戒レベル 4	避難指示	速やかに避難先へ避難しましょう。避難場所までの移動が危険と思われる場合は、近くの安全な場所や、自宅内のより安全な場所に避難しましょう。 移動が危険な場合は、速やかに避難先へ避難しましょう。	土砂災害警戒情報
警戒レベル 4 までに必ず避難			
警戒レベル 5	緊急安全確保	既に災害が発生している状況です。命を守るための最善の行動をとります。	大雨特別警報

新型コロナウイルス等感染症を踏まえた避難について

避難所は、多様多数の方が集まる場所です。大勢の人が集まると、密閉・密集・密接の「3密」状態になることが予想され、感染のリスクが高まります。

自宅の安全が確保できる状況であれば、避難所に避難するのではなく、自宅の2階など、より安全な場所に避難する「在宅避難」により安全を確保しましょう。在宅での避難が困難な場合は、親戚や友人宅など受け入れてもらえる場所を検討してください。

土砂災害に警戒を!

町の8割は、山林であり、山裾に建ち並ぶ家屋が多くあります。山崩れや土石流が発生すると一瞬で建物を押し潰します。急に川の水が濁り、裏山から変な音（地鳴り等）がする、土くさい臭いがするときは、速やかに自主避難をお願いします。

各家庭でも最低3日分の飲料水・食料を備蓄することが大切です。いざという時は、すぐに避難できるよう、日頃からご家庭で生活必需品の備蓄に努めてください。

主な非常持ち出し品リスト

- ☐ 非常食（カンパンなど） ☐ 飲料水
- ☐ 懐中電灯 ☐ 衣類・下着類・軍手
- ☐ ラジオ・電池
- ☐ 貴重品（現金等） ☐ タオル
- ☐ 薬・救急セット ☐ マスク
- ☐ ライター・マッチ
- ☐ ティッシュ・哺乳瓶・紙おむつ など

農業委員会からのお知らせ —大切な農地を守るために—

問 神河町農業委員会(農林政策課) ☎34-0960

農地の売買・転用には手続きが必要です。

農地は私たちの食料の生産に必要な大切な資源です。

優良な農地を守るため、農地移動には農地法で一定の規制がかけられています。

農地を耕作目的で売買・贈与・貸借などをする場合や、農地を住宅・駐車場・資材置場などに転用する場合は、農地法の許可が必要です。



売買する場合

農地を耕作目的で売買するときには、農地法第3条の許可が必要です。許可を受けずに行った売買は法律的に無効であり、所有権移転の登記ができません。

※令和5年4月1日から下限面積要件が廃止となりました。これにより、これまで農業をされていない方も農地を取得することができるようになりました。ただし、申請地を含め、所有している農地の全てを効率的に耕作するなどの要件は引き続きありますのでご注意ください。

転用する場合

農地転用とは、農地を住宅用地、資材置場などに用途を変更することです。必ず事前に転用申請をして、農業委員会の審議を経て、県知事の許可を得なければいけません。

転用の申請には2つの方法があります。

- ① 自分の所有する農地を転用する場合は農地法第4条申請
- ② 他人名義の土地を買ったり借りたりして転用する場合は農地法第5条申請

※無断転用は違反です。農地転用の許可を受けず、無断で転用した場合、所有者または事業者は、原状回復命令や罰金などが科されることがあります。

転用ではなくても、次の場合は農業委員会へ届出を!

- 自分名義の農地に、自分の農業活動を実施するのに必要な2アール未満の農業用倉庫などを作るとき。
- 田から畑へ、農地の形状を変えて利用するとき。
- 相続(遺産分割・包括遺贈含む)などで、農地法の許可を要せずに農地の権利を取得したとき。

非農地証明願が交付されれば、転用申請の必要はありません。

土地登記簿の地目は、田または畑であるが、土地の状態が20年以上前から田畑でない場合で、一定の条件を満たしていれば、非農地証明書の交付を受けることができます。

証明書があれば、地目変更の登記ができますので、転用申請をする必要はありません。



農業振興地域(農振)の場合は、転用ができません!

農業振興地域(農振)制度とは、総合的に農業振興を図るために、農業にかかる公共投資や農業に関する施策を計画的に推進していく地域を指定する制度です。

そのため、ほ場整備や客土工事がされた土地などは、すべて農振に指定された農用地(田・畑・果樹園など)となり、この土地は転用して農業以外の用途に使用することができません。

しかし、経済事情の変動、その他情勢の変化により必要が生じた場合は、転用手続きの前に農振農用地からの除外の申出を行い、認められれば転用することができます。

次の内容を審議します。

- ① 申出地の位置や計画面積の妥当性
- ② 申出目的実現の確実性
- ③ 地域計画の達成に支障をおよぼす恐れがない
- ④ 被害防除および公害の未然防止
- ⑤ 他法令との十分な調整

書類審査だけではなく、申出された土地のすべてについて、現地調査を実施します。

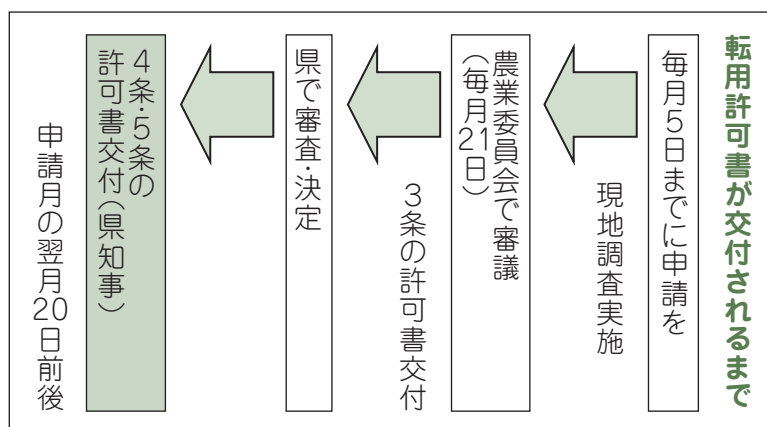

水道メーターを取り替えます

問 上下水道課 ☎34-0966

水道メーターは、計量法で使用期限が8年と定められています。そこで、平成29年の取り替えから8年が経過する地区の水道メーターの取り替えを次のとおり実施します。取り替えをスムーズに行うために、メーターボックスの上に物を置かないなどいつでも取り替えができる状態にしておいてください。また、取り替え作業にあたり在宅されていない場合でも、役場発行の身分証明書を付けた作業員が敷地内に立ち入り、取り替え作業をさせていただきますのでご理解とご協力をお願いします。

【実施期間】 6月12日(木)～6月20日(金)
7月11日(金)～7月22日(火)

【対象地区】 作畑・越知・岩屋・根宇野・山田・中村・栗賀町
福本・貝野・寺野・柏尾・加納・東柏尾・吉富
杉・大山・猪篠・しんこうタウン・新野・野村
比延・寺前・鍛冶・大河・上岩・高朝田・宮野
南小田・本村

【取り替え方法】 町内水道指定業者が、期間内に各ご家庭を訪問し取り替えます。







地域活性化起業人を委嘱しました

問 ひと・まち・みらい課 ☎34-0002

地域活性化起業人制度とは、地方公共団体が三大都市圏等に所在する企業等の社員を一定期間受入れ、そのノウハウや知見を活かしながら地域独自の魅力や価値の向上等につながる業務に従事し地域活性化を図る取組です。

神河町では、地域課題をビジネスにつなげ「しごとづくり」に取組んでいくため、今年度から4人の地域活性化起業人と協定書・委託契約書を交わしました。

地 域 課 題		地域活性化起業人/取組内容
地域 D X 化		伊藤賢太氏(一番左側) (株)ビートバップ/横浜市 ①住民の皆さま対象にChatGPTを始めとする生成AIを学ぶ講座を実施します。 ②神崎高校生徒を対象にメタバース講習会を実施し、メタバース分野の雇用創出と町内における新しいメタバース産業の創出をしていきます。
	下村佳穂氏 (株)ノベルワークス/大阪市 ①DX人材育成ワークショップ 神崎高校生徒・住民対象にデジタルスキルを習得するための講習を実施します。 ②デジタル相談窓口開設 住民・商工業者対象にIT化、デジタル化の導入支援・相談窓口を開設します。	
6 次 産 業 化		福士竜氏 (合同会社ブルーケトル/埼玉県川口市) 食の6次産業化プロデューサー ①町内産農産物や加工品などの販路拡大やB品C品を使用したOEM先とのマッチングによる新商品開発などを支援します。 ②販路拡大の手段として、クラウドファンディング・ふるさと納税などの活用により認知度を向上させていきます。
空 き 家 活 用	山本譲氏 (一般社団法人HITOTO/大阪府高石市) ①神河町中村・栗賀町歴史的景観形成地区における空き家を活用し、民間主導による「しごとづくり」を推進していきます。 ②物件サブリースなどを展開していきます。 ③イベントの実施により地域の魅力情報発信や認知度向上に努めます。	



地域活性化起業人情報

地域DX化が始まります!!

地域全体でDXを推進するため、自治体と地域企業・団体が連携し、デジタルの力で地域の未来をともにつくっていきます。

◆株式会社ビートバップ 伊藤賢太氏

今年の4月から、兵庫県神河町さまのDX化支援を3年間させていただくことになりました。3月末に調印式のため役場を訪問しかかる期待をヒシヒシと感じています。



◆株式会社ノベルワークス 下村佳穂氏

この度、地域活性化起業人として委嘱いただいたノベルワークスの下村です。私達は、神河町DX盛り上げ隊として、今回参画する企業様、神河町の皆さまと力を合わせ、どこにも負けないオンリーワンなまちづくりを目指します。

■地域企業の「デジタル相談窓口」を開設!

地域企業の皆さまのデジタル化・DXを支援する取組として「デジタル相談窓口」を開設します。「何から始めればいいのか分からない・社内の業務を効率化したい・DXに興味はあるけど難しそう」そんな悩みをお持ちの方、まずは気軽にご相談ください!

- 費用：無料 ※ヒアリングからご提案まで無料です。
- 相談時間：1セッション1時間まで ご相談は3回まで。
- 実施場所：神河町ひと・しごと・未来館(柏尾)またはオンライン
- 申込み方法 ※事前予約制です

①専用予約申込みフォーム(下記URL)よりご都合のよい日時をお選びください

<https://kamikawa.studio.site>

②予約完了後、申込み確定メールが届きますのでご確認ください。

③予約日時になりましたら、相談窓口にお越しください。オンラインの場合はメール記載のミーティングURLをクリックしご参加ください。

■生成AI活用講座の開講

住民の方々を対象にした生成AI活用講座を開講します。開催日時、お申込み方法は別途ご案内しますので、どうぞ期待ください!

■神崎高校との共創「未来デジタルプロジェクト(DX人材育成ワークショップ)」がスタート

この取組では、企業や地域が抱える課題を神崎高校生がチームとなってアイデアを形にする力やデジタルスキル、課題解決力を楽しく身につけられるプログラムです。



■神崎高校生対象のゲーム制作講座の開講

スーパーサイエンスハイスクールという科学技術における教育分野で一目おかれる理数系に強い高校にて提供されているものと同レベルのデジタル教育プログラムを提供し、神崎高校から今後のIT業界やDX分野で活躍できる人材を輩出していきます。



令和7年度の「トライやる・ウィーク」を迎えるにあたって

問 教育課 ☎34-0212

学校教育目標

「変化に対応し やさしく 楽しく たくましく」

～ふるさと神河を愛する生徒の育成～

6月2日(月)から6日(金)(一部7日(土))まで5日間、学校を離れ、地域で就業体験等を行う「トライやる・ウィーク」が始まります。兵庫県が全国に先駆けで行い、今年で28年目を迎えます。

神河中学校2年生76名が、28事業所で、数多くの方々にお世話になります。今年のスローガンは、「Step Up!! ～輝く未来への第一歩～」です。

「自分の将来に向けて、いろんなことにチャレンジし、自分をstep upさせていく」との思いを込めています。

トライやる・ウィークのねらいは、中学生が職場体験、福祉体験など地域での様々な体験活動を通じて、働くことの意義、楽しさを実感したり、社会の一員としての自覚を高めたりするなど、生徒一人一人が自分の生き方を見つけられるよう学校・家庭・地域が支援することです。また、「トライやる・ウィーク」への取組を通じて、学校・家庭・地域社会の連携を深め、社会全体で子どもたちの人間形成や社会的自立の支援を行うことです。

各事業所で、これから社会に出るにあたっての礼儀やマナー等を学び、「なぜ挨拶が大切か」や「責任をもって仕事をするとはどういうことか」などを初めて考えたり、感じたりする機会となります。うまくいくことも失敗することもあるでしょう。そういった中で、仕事の厳しさもしっかりと体験し、一人の人間として受け入れられたという所属感、事業所で貴重な戦力として役立っているという有用感、5日間期待に応えてやり切ったという成就感を存分に感じてきてほしいです。そしてひとまわり成長した姿で学校に戻ってきてほしいと願っています。

事業所の皆様、大変お世話になります。よろしくお願いいたします。

神河町立神河中学校長 藤 本 悟



じっくり貯筋教室参加者・ボランティア募集

問 健康福祉課 ☎32-2421

虚弱な方を対象に半年間、毎週1回体操や外出をすることで、筋力の維持・向上と、他者との交流で仲間づくりや認知症予防を実践する教室です。公立神崎総合病院のリハビリ等専門職が個人の状況にあわせて自分で継続できるように直接支援します。

参加者とあわせて、教室をお手伝いしていただけるボランティアも募集します。皆で一緒に身体を動かしたり元気になる秘訣を学ぶことができ、自分の健康維持につながります。ぜひ、ご協力いただける方の申込もお待ちしております。

時 6月26日から11月27日まで毎週木曜日 9時30分～11時

場 公立神崎総合病院イベントホール

対 要支援認定者、チェックリスト該当者／ボランティアはどなたでも大歓迎

申込締切 6月11日(水)

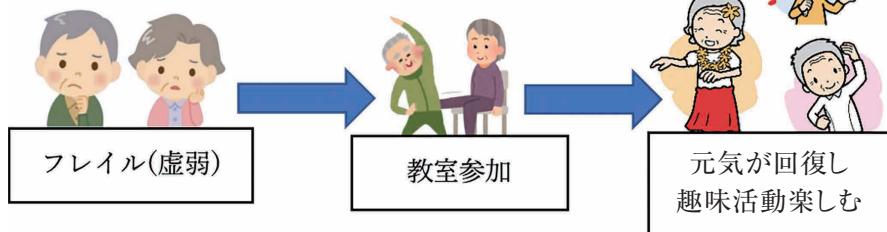

『交通安全優良運転者表彰』申請のご案内 問 住民生活課 ☎34-0963

令和7年度交通安全優良運転者表彰の申請時期となりました。この表彰は、県交通安全協会および神崎交通安全・自家用自動車協会の表彰規定に基づき行われるもので、下表の基準に該当する方に贈られます。

表彰基準

- ① 交通安全協会の会員で、右表の運転年数がある方。
 - ② 過去に禁錮以上の刑を受けたことのない方。
 - ③ 申請開始日(6月1日)を基準に、右の表の要件を満たしている方。
 - ④ 銀賞は、銅賞受賞者でその後引続いて自動車の運転に従事し、受賞後3年を経過している方。
 - ⑤ 金賞は、銀賞受賞者でその後引続いて自動車の運転に従事し、受賞後3年を経過している方。
- ※特例制度を利用される場合は④、⑤は不要。

賞の種類	運転年数			無無 違事 反故 年数	特例制度	
	営業車	自家用車	原付車		無無 違事 反故 年数	加入交通安全協会 加入期間
金賞	15年	20年	30年	5年	13年以上	20年以上
銀賞	10年	15年	20年	5年	8年以上	15年以上
銅賞	5年	8年	10年	3年	なし	なし

(特例制度とは、過去に受賞歴がない場合でも一定の基準を満たせば、飛び越えて上位の表彰が受賞できる制度です。)

添付書類

- ① 「無事故・無違反証明書」
- ② 「運転免許証」(コピー)

①の「無事故・無違反証明書」は、払込取扱票(1通/670円)により、自動車安全運転センター兵庫県事務所から交付を受けます。交付に2週間程度かかりますので、交付請求は早めをお願いします。ただし、証明書の日付は6月1日以降のものが必要ですので注意してください。

申請期日…6月20日(金)

申請書・払込取扱票は役場住民生活課、神崎支庁舎にあります。

申請書に、上記の書類①②を添付して、期日までに申請手続きをしてください。

申請書類提出先 住民生活課または健康福祉課



町民温水プール新規会員募集

問 町民温水プール ☎35-0536

町民温水プールでは、スイミングスクール新規会員を募集しています。

①大人の方も初めての方も安心してご参加いただけます。

成人向け(18歳以上)のフリーレッスンでは、多彩なレッスン(水中ウォーキングやアクアビクスなど)が何回でも受け放題で、一般利用も可能です。健康づくりのきっかけとして、心も体もリフレッシュできる町民温水プールで運動習慣を始めてみませんか?

②体験スイミング受付中!

3歳から中学生までのお子さまを対象に、1回1,000円で気軽に参加できる体験スイミング(4回まで)を実施しています。「お子さまにスイミングを習わせたいけど、続けられるか不安…」という方も、まずは体験から始めてみませんか?

③新規入会&紹介キャンペーン実施中!(6~8月末まで)

スクール会員様からの紹介でご入会いただくと、紹介者・入会者とも下記の特典があります。

対象者 紹介を受けて体験スイミングに参加し、翌月入会された方

特典 紹介者 月会費ひと月無料

入会者 月会費ひと月無料+スイムキャップ

開館時間 10時~21時(日曜日・祝日は10時~17時)

休館日 月曜日(祝日および振替休日は開館)

詳しくはQRコードもしくはお電話にて

場・問 町民温水プール ☎35-0536



認知症講演会・交流会のお知らせ

問 健康福祉課 ☎32-2421

認知症にはなりたくない、なったらどうしよう、どう対応したらよいのかな…等々、不安をかかえていませんか？
以前に好評だった「認知症講演会」「家族相談会」をシリーズ開催します！
本人・ご家族・関係者はもちろん、興味のある方はどなたでもご参加ください

テーマ 心とからだを健やかに

初回日時 6月26日(木) 13時30分～14時30分

講 公立神崎総合病院精神科 松本康一医師

内 「認知症を知ろう」

シリーズ日程 ②回目 8月22日(金)・③回目 10月24日(金)・④回目 令和8年1月9日(金)

②～④いずれも13時30分～15時

講話後に交流会を開催します。参加者同士でのお話もお楽しみください。

場 公立神崎総合病院イベントホール

申込み締切 会場準備の都合上、6月20日(金)までにお申込みをお願いします



4/7 「子育て応援品」を いただきました



まちの話題
Kamikawa Topics

子育てを応援するまちづくり推進への協賛として、
生まれてくる子どもたちと保護者のために、今年もピ
ジョンマニファクチャリング兵庫株式会社様より、
おしりナップをいただきました。

今後も子育て応援とお子さんの健やかな成長を願
い、赤ちゃん誕生の際にお渡ししていきます。



年金
だより

産前産後期間の 国民年金保険料が免除になります

生活

お役立ち情報

No.110

問 姫路年金事務所 ☎079-224-6382 住民生活課 ☎34-0962

次世代育成支援の観点から国民年金第1号被保険者が出産をされた際、産前産後の国民年金保険料が一定期間
免除される制度です。この制度は、国民年金の被保険者全体によって支えられています。

国民年金保険料が免除される期間

出産予定日または出産日が属する月の前月から4カ月間の国民年金保険料が免除されます。多胎妊娠の場合は、
出産予定日または出産日が属する月の3カ月前から6カ月間の国民年金保険料が免除されます。なお、産前産後期
間は付加保険料の納付ができます。

届出時期

出産予定日の6カ月前から届出可能です。出産後も届出が可能です。

届出先

住民生活課または神崎支庁舎(郵送可)

届出用紙は、役場窓口に備え付けているほか日本年金機構のホームページから届出用紙や記入例をダウンロード
できます。

必要な添付書類

マイナンバーまたは基礎年金番号がわかるもの、母子健康手帳など

郵送で届書を提出する場合は、出産予定日が確認できるページのコピーを添付してください。

別世帯の子の場合、出生証明書など出産日および親子関係を明らかにする書類が必要です。



中播磨健康福祉事務所(福崎保健所)からのお知らせ

問 中播磨健康福祉事務所 地域保健課 ☎22-1234

令和7年度特定医療費(指定難病)受給者証更新交付申請手続きについて

特定医療費(指定難病)受給者証の更新交付を希望される方は、下記より手続きを行ってください。

対象者

有効期間が令和7年10月31日まで有効の特定医療費(指定難病)受給者証をお持ちの方で、令和7年11月1日以降も引き続き受給者証の交付を希望される方

更新申請受付期間

6月9日(月)～8月15日(金)※必着

※10月31日(金)まで更新申請の受付は可能ですが、新しい受給者証の発送は11月1日以降となりますので、ご注意ください。

※更新手続きのご案内は、更新受付開始日までに、各受給者宛にお送りします。案内が更新受付開始日までに届かない場合は、必ず申請窓口までご連絡ください。

令和7年度小児慢性特定疾病医療費助成制度における更新申請手続きの開始について

対象者

現在、令和7年10月31日まで有効の小児慢性特定疾病医療費受給者証をお持ちであり、令和7年11月1日以降も引き続き受給者証の交付を希望される、令和7年11月1日時点で満20歳未満の方。(一定の医学的基準を満たす方が対象となります。詳しくは主治医にご相談ください。)

更新申請受付期間

7月1日(火)～8月29日(金)※必着

※10月31日(金)まで更新申請の受付は可能です。ただし、9月1日(月)以降に申請された場合、新しい受給者証の発送は、11月1日以降となりますので、ご注意ください。

※更新手続きのご案内は、更新受付開始日までに、各受給者宛にお送りします。案内が更新受付開始日までに届かない場合は、必ず申請窓口までご連絡ください。

申請受付およびお問合せ窓口など

中播磨健康福祉事務所(福崎保健所) 地域保健課

☎22-1234(9時～11時30分・13時～16時30分 土、日、祝日を除く)

必要書類

患者さまが加入されている健康保険証の種類や課税状況等によって必要書類が異なります。詳しくは更新案内をご確認いただくとともに、申請窓口へお問合せください。

HIVの検査について

問 中播磨健康福祉事務所 地域保健課 ☎22-1234

エイズは予防可能な病気です。感染経路は、性的な接触によるものが大部分を占めており、感染力も弱いことから正しい知識をもって行動すると感染を防ぐことができます。

●気になるときには検査を受けましょう

・中播磨健康福祉事務所などの県健康福祉事務所では「無料・匿名」で検査を受けられます。気になる場合は感染の機会があってから**12週間以上過ぎてから**検査を受けましょう。

※12週間未満の場合、正確な検査結果が得られないことがあります。

・HIVのほかに梅毒等の性感染症、肝炎ウイルスに関する相談および血液検査も「無料・匿名」で行っています。

●相談・検査の日程について

完全予約制です。お電話にて予約してください。

	実施曜日等	受付時間	電 話
中播磨健康福祉事務所 (福崎保健所)	第1.3水曜日	9時30分～11時30分	0790-22-1234

※令和8年1月の第1水曜は実施していません。



ごみ
減量ごみを減らすために大切なこと
⇒ 4つの『R(アール)』

ごみを減らすためには

- ① unnecessaryなものを購入しない、断る『**Refuse(リフューズ)**』
・レジ袋を断り、マイバッグを使用する ・過剰包装は断り、シンプルな包装の商品を選ぶ など
- ② ごみになるものを減らす工夫をする『**Reduce(リデュース)**』
・詰め替え製品を利用する ・食べ残しや材料の使い残しを減らす など
- ③ 繰り返し使えるものを活用する『**Reuse(リユース)**』
・壊れたものを修理して使う ・衣類のリユース品やおさがりの使用の検討 など
- ④ ごみと資源になるものをきちんと分ける『**Recycle(リサイクル)**』
・新聞、雑誌、段ボールなどはトイレットペーパーなどに生まれ変わります
・容器包装プラスチック  は工業用プラスチック製品などに生まれ変わります など

ごみの処分には経費がかかります。それは大切な税金で賄われます。小さな取組でも社会全体に広がれば大きな成果につながります。ひとりひとりの心がけでごみを減らしましょう!

消費者
問題【広告の格安料金に要注意!】
作業後に高額請求する害虫駆除トラブル

相談事例

● 格安表示のあった駆除業者に依頼したが、高額な作業料金を請求された

スマートフォンで「ゴキブリ駆除業者」と検索し、「約500円～」と書いてあった業者に電話をすると「30分で訪問可能」と言われ、その後、担当者から折り返しがあつたが住所などの確認のみで、詳しい作業内容や料金の説明はなかった。作業員1名が訪問し、室内を点検後、隙間箇所やエアコンにスプレーを噴射した。「室内全体の燻蒸作業が必要」等と言われ、約20万円の料金を請求された。作業完了後、その場で半額のみ支払い、残金は後日、銀行振込する約束をしたが、あまりにも高額ではないかと思う。クーリング・オフしたい。

● インターネットで調べた駆除業者に来てもらったが、料金があまりに高額だ

インターネットで「約1,000円から」と記載されていた駆除業者に電話で依頼した。電話では料金についての説明はなく、せいぜい数千円くらいだろうと思っていた。駆除作業とクリーニング、薬剤散布などを行ってもらったが、作業後に作業請負契約書を提示され、料金は約50万円と言われ、その日は約10万円を現金で支払った。作業請負契約書にはクーリング・オフに関する記載はない。作業内容として、クリーニング、燻煙剤、残効性薬剤、フェロモン除去、侵入経路一式、追い出し剤等と記載されていた。残金を支払わなければならないか。

消費者へアドバイス

● 極端に安い価格を表示するウェブサイトや広告には気を付けましょう

駆除の作業内容や料金は、住宅の大きさや構造、害虫の発生状況によって異なります。ウェブサイトの広告で「〇〇円から」「基本料金□□円」などと表示されていても、こうした料金で駆除作業が依頼できるとは限りません。特に、3ヶ台など極端な格安料金で依頼できることはまずありません。

● 料金や作業内容に納得できない場合は、その場での支払いは避けましょう

作業終了後に、ウェブサイトの広告等で提示された料金と異なる高額な請求を受けたとの事例が多くみられます。こうした想定以上の高額請求等に納得できない場合は、後日納得した金額で支払う意思があることを示しつつ、その場での支払いは避けましょう。

● クーリング・オフができる場合があります

事前の提示額と実際の請求額が大きく異なる場合や、作業後に新たに別の契約を勧誘され締結した場合などは、特定商取引法の訪問販売によるクーリング・オフが適用できる可能性があります。不本意な契約をしてしまったなどの場合には、速やかにクーリング・オフを書面または電磁的方法(メールなど)で通知しましょう。

困ったときは

神崎郡消費生活

中核センター

(☎22-4977)

または

消費者ホットライン

(☎188)

にご相談ください。



インターネット接続機器の再起動方法について

問 ケーブルテレビ ☎32-2752

インターネットが繋がらない場合は、インターネット接続機器の再起動をお試ください。なお、適切な手順で再起動をしなければ、インターネットに接続できない可能性がありますので、必ず以下の手順をお守りください。

再起動の手順について

① 接続機器の電源を切る

1. 通信端末（パソコン・スマートフォン等）の電源を切ります
2. ルーターの**コンセントを抜き**電源を切ります
3. D-ONU（インターネット接続用光回線端末）の**コンセントを抜き**電源を切ります



5分ほど放置する

② 接続機器の電源を入れる

1. D-ONUの**コンセントを挿し**電源を入れ、5分ほど放置します
2. ルーターの**コンセントを挿し**電源を入れ、5分ほど放置します
3. 通信端末の電源を入れ、インターネット接続状況を確認します
（※通信端末がインターネットに繋がるまで数十秒程時間が掛かる場合があります）



※D-ONU正面の「PONランプ」が赤色点灯もしくは消灯している場合は、機器故障の可能性がありますので、ケーブルテレビまでお問合せください

ご注意

D-ONUからルーターに接続するLANケーブルは、必ずD-ONU（裏面）の**LAN1ポート**に差し込んでください。LAN2ポートは保守用のポートですので機器の接続は行わないでください。

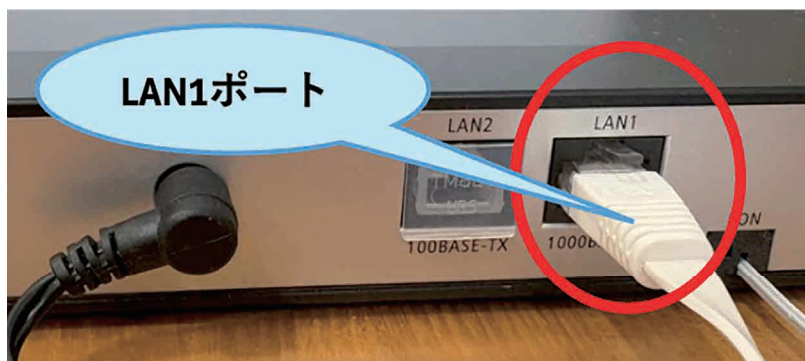

実施日	行 事 名	対 象 者	受付時間	場所
5日 (木)	すくすく相談 (乳幼児相談)	R3年6月、R6年5月、 R6年10月生まれおよび希望者	13時30分 ～15時	神 崎 支 庁 舎
12日 (木)	2歳児むし歯 予防教室	R5年1月～3月生まれ	13時30分～	
27日 (金)	乳児健診	R7年2月～3月生まれ	13時30分～ 対象の方には 個別にご案内 します。	
	BCG	R6年12月～R7年1月生まれ		
3日 (火)	健康福祉 なんでも相談	一般住民	9時～11時	
6日 (金)	こころの 個別相談会 <予約制>	ひきこもり・不登校など 悩みを抱える方、家族等	13時30分 ～15時30分	福 大 河 内 保 健 セ ン タ ー
20日 (金)				
11日 (水)	こころのケア相談 ☆精神科医師相談	一般住民 ※予約による個別相談 ☎22-1234 <予約制>	9時30分 ～11時	福 中 播 磨 健 康 事 務 所
	アルコール相談			
	栄養相談		9時30分 ～11時30分	

6月は食育月間

～毎月19日は食育の日です～

主食・主菜・副菜を組み合わせた食事を1日
2回以上ほぼ毎日食べている人の割合令和6年度の町ぐるみ健診でのアンケート結果
では48.6%と目標の60%を下回っています。

主食・主菜・副菜がそろった食事って?



工夫すれば簡単に作れます!

6月4日～10日は
歯と口の健康習慣です!

歯周病セルフチェック

- ☐ 歯磨きの後、出血することがある
- ☐ 口臭がなんとなく気になる
- ☐ 歯ぐきに赤く腫れた部分がある
- ☐ 歯と歯の間によく食べ物がはさまる
- ☐ 歯ぐきが下がってきたように感じる
- ☐ ときどき歯が浮いたように感じる
- ☐ 指でさわるとぐらつく歯がある
- ☐ 歯ぐきから膿が出たことがある

✓0個

歯周病の可能性あり。
まずは日常のケアを見
直し&歯科医院へ相談
しましょう。

✓1～2個

今後も丁寧な歯磨きを
心がけ、半年に1回は歯
科医院などでチェックと
ケアを受けましょう。

✓3～5個

歯周病が進行している
恐れあり。
歯科医院へ受診しま
しょう。町ぐるみ健診で歯周病検診が受けら
れます。

■日にち 6月17日、9月9日

■時 間 9:30～11:30

■料 金 無料

※当日、受付でお申込みください

個別で歯周病検診も受けられます。

対象となる方にはクーポン券を送付し
ています。

■対象 21歳・31歳・41歳・51歳・61歳・71歳

無料で受けることができる機会なの
で、ぜひご活用ください!歯磨きで
丈夫な体の基礎作り

Cooking 元気の素 肉まん

餡を入れれば
あんまんにも!

■ 材料

- 【皮】薄力粉100g
ベーキングパウダー小さじ1(4g)
砂糖15g
スキムミルク小さじ2(4g)
ぬるま湯50ml
ラード小さじ1(4g)
塩少々
- 【具】キャベツ80g
豚バラ薄切り肉50g
- 【下味】醤油小さじ1/2
酒(紹興酒)小さじ1
オイスターソース小さじ1
ごま油小さじ1/2
片栗粉小さじ2
こしょう少々
生姜(みじん切り) ...小さじ1～(お好みで)

■ 作り方

- ① ボウルに薄力粉・砂糖・塩・ベーキングパウダー・スキムミルク・ラードを混ぜる。
- ② ①にぬるま湯を様子を見ながら加えてこねる。
- ③ 耳たぶより少し柔らかくなれば、ラップに包んで、常温でねかす。(具を作っている間)
- ④ キャベツはみじん切りにして、沸騰した湯の中へ入れて茹で、ざるにあげて冷まし、水気を絞る。
- ⑤ 豚バラ肉は小口切りにし、下味用調味料を入れてよく混ぜる。
- ⑥ ④と⑤を混ぜ合わせる。
- ⑦ ねかせておいた生地を4～6等分に切り分ける。
- ⑧ 生地を丸くのばして具をのせ、まわりを引っ張るように包み込む。
- ⑨ 蒸気の上がった蒸し器にいれ、強火で15～17分くらい蒸す。

4人分の栄養価
エネルギー:168kcal
塩 分 :0.5g



公立神崎総合病院のコーナー

☎ 32-1331

整形外科の専門医が着任されました

整形外科医員 牟田口 由紀子 むたぐち ゆきこ

2025年4月に着任しました整形外科医の牟田口由紀子と申します。兵庫県出身です。神河町の皆様、どうぞよろしくお願いいたします。

全国的に高齢化が進み、骨粗鬆症にかかる人の割合も増加傾向にあります。骨粗鬆症になると簡単な転倒で骨折してしまい、骨折の種類によっては入院・手術とその後のリハビリが必要となり、本人とその家族に大きな負担がかかります。

そのような骨折を予防するためには骨密度を上昇させることが重要であり、家でできる予防方法として、『熱中症などに気をつけながら1日30分程度日光を浴びること、散歩などの適度な運動で骨に負荷をかけること、カルシウムやビタミンDを食事から摂取すること』が挙げられます。食事においては牛乳や小魚をはじめ、キノコ類や大豆製品、海藻類、納豆、緑黄色野菜等を食べることが効果的です。特に閉経後の女性は女性ホルモンの変化から骨密度が低下しやすいので、注意が必要です。

当院では骨折の治療のみならず、予防にも力をいれています。骨密度が気になる方は、骨密度検査と血液検査を行うことで状態を明らかにし、相談の上、投薬治療も始めることもできますので、お気軽にご相談ください。

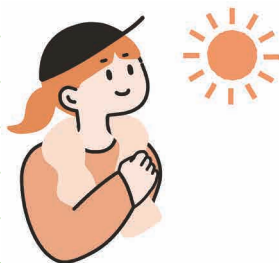

Care
Station

保健・医療・福祉のサポートネットワーク

ケアステーションかんざきだより



☎ 32-1910

果報は寝て待て 子どもの成長は練^ねって待て!?

ケアステーションの療育に参加している小学生のA君は、昨年度まで送迎の車を降りてから療育室までほとんど歩くことなく、たびたびスタッフにおんぶされて移動していました。学校での給食の後、送迎車に乗り、車に揺られている間に睡魔が襲ってくるのでしょうか、お友だち全員が送迎車から降りた後、目をつむったまま、おんぶされて行く事もありました。たまに、目を薄すら開けて出迎えのスタッフをチラッと確認している事もありましたが…(笑)。

利用当初は、本当に眠たくて寝てしまう事が多かったと思いますが、徐々にAくんの中で習慣化され、おんぶされて療育室に行く事が当たり前になっているようでした。そのような状況が1年くらい経とうとしていましたが、3学期のある日、「次の学年になったら歩いて療育室に行く!」と宣言しました。

4月になり、新年度の利用日が来ました。Aくんは約束通り歩いてくるかな?と期待半分、不安半分の

気持ちで待っていると、なんと送迎車から1番に降りて歩いてきているではありませんか!!そして、いつも閉じていた目もぱっちり開いてこちらに歩いてきています。彼の成長した姿、そして約束通り行動できた姿を見て、思わず心の中でバンザイしてしまいました。

「子どもの成長は、待つ事も大事」と言われますが、Aくんを見て本当にそうだなと思いました。子どもの様子を伺いながら時期を練って待つ。大人が口うるさく言うのではなく、子どもを信じてやる気になるまで待つ事も必要だと感じました。今回の出来事は、Aくんにとっても自信につながったと思います。子どもの小さな成長や頑張りを大人が見つけ「すごいね!」「頑張ってるね!」と認める事がやる気や自信につながっていきます。これからも、たくさんの可能性を持っている子どもたちの成長を保護者の方々と見守っていききたいと思います。



公民館へ 行こう!

中央公民館 ☎34-1450

神河シニアカレッジ

6月5日(木) 予備日19日(木)	親善スリーボール大会【事前申込】 受付 10時30分 場 町民グラウンド
6月13日(金)	教養講座「千姫の生涯」 歴史研究家 黒田 美江子さん 時 10時30分～12時 場 中央公民館 グリンデルホール

成人ゼミナール

6月21日(土)	「不登校という現象を学ぶー昔の子どもや学校と何が違うのかー」 県立やまびこの郷 所長 齊藤誠一さん 時 13時30分～15時 場 大河内保健福祉センター
----------	--

6月の公民館教室

動画編集教室	時 6月3日(火)・10日(火)・17日(火) 9時30分～11時30分 場 中央公民館
ドローン教室	時 6月14日(土) 午前の部 9時30分～11時30分 午後の部 13時30分～15時30分 場 寺前小体育館
古文書教室	時 6月20日(金) 13時30分～15時30分 場 中央公民館
英会話教室	時 6月21日(土) 10時30分～12時 場 中央公民館
子どもお菓子づくり教室	時 6月21日(土) 9時30分～12時30分 場 大河内保健福祉センター
成人お菓子づくり教室	時 6月24日(火)・28日(土) 10時30分～13時 場 中央公民館

神河シニアカレッジ

開講式・第1回教養講座 4月24日(木) グリンデルホール

◆開講式

令和6年度の神河シニアカレッジが開講しました。今年度は172名の会員でスタートしました。11回の教養講座(全員)と10の趣味クラブ(選択)での活動を予定しています。年度途中からの参加もできます。

18年間の長きに渡り、シニアカレッジ運営委員長を務めていただいた小寺義裕さんが退任され、前田節子運営委員長、黒田康徳副委員長が新たに選任されました。



◆第1回教養講座「二重唱の愉しみ」

ソプラノ 谷口瑞穂さん、山口智子さん、ピアノ 坂田悦子さんによる第1回教養講座が行われました。素敵な時間を過ごすことができました。



ピアノ開放DAY

♪ あなただけのホール空間をお楽しみください ♪

～コンサートグレードピアノ(ヤマハCF-ⅢS)を～

時 8月30日(土)、31日(日) 9時30分～17時

※先着順、上限3回(連続使用は2回まで)

場 中央公民館グリンデルホール(舞台)

対 町内在住・在勤の方(小学生以下は保護者同伴)

費 1回(30分)500円

申込 8月5日(火)9時から 中央公民館窓口または電話



県民劇場「神河町ファミリーコンサート」公演のご案内

キャプテン・フェステーノとその仲間たち

時 6月29日(日) 開演 14時(開場13時30分)

前売り券 発売中(全席自由)

場 グリンデルホール

鑑賞料 一般 1,000円

中学生以下 無料(整理券必要)

当日 300円増 ひざ上鑑賞整理券不要

チケット販売・整理券配布

神河町中央公民館・神崎支庁舎・センター長谷



第20回 神河町美術展のお知らせ

時 9月5日(金)～9月7日(日)

場 神河町中央公民館

部 門 日本画・洋画・書・写真・彫塑工芸

出品料 無 料

搬 入 8月30日(土)9時～16時

搬 出 9月7日(日)15時～

表彰式 9月7日(日)13時30分～

主 催 神河町・神河町教育委員会

後 援 神河町議会・神崎郡美術協会・神河町文化協会

神河町商工会・兵庫西農業協同組合

中はりま森林組合

～公募要項・出品申込書は中央公民館まで～



文 芸 欄

ラジオカレッジ友の会(川柳)

同窓会の案内書きて面影を

熊能で過ぎし一年又始む

水入らず過ぎにし日々はセピア色

春の風まだまだ寒く雪ちらり

亡夫とのおしゃべり出来る夢の中

雨あがり風薫る朝一人じめ

あと何度逢えるだろうかこの桜

水むむ季節となれど吾は龍る

水々しい水仙乱舞やと春

汚さずに「水の惑星」スベアなし

誰にも媚びず誰も恨まず水中花

あじさい短歌

富士山の見えるこの町今日より

君の大学生生活始まる

耕せば大小の石がゴロゴロと

掘れば掘るほど出てきてあぐむ

亡夫とみた小谷の山の夕やけの

あの鮮やかさいいついまでも

ミニバラのアーチをくぐり赤レンガの

小径に話す三色スミレと

シニア猫十四歳なり吾が歳と

同じほほらしまだまだいけるか

加代子

秀子

幸恵

進一

由紀

節子

ふさ子

紀雄

茂實

喜代美

きよの

佐想 京子

澤田 幸江

澤田 新喜子

神保原 廣己

澤田 正美



おひさま☆きらきら通信

きらきら館（神河町中村29 ☎32-2410）

開館時間 9時～17時 休館日 月曜日

トライやる中学生とあそぼう

6月6日(金) 10時～11時

- 場** きらきら館 **対** 子どもと保護者
定 先着15組
 ※申込みが必要 5月23日(金)から受付
内 『トライやる・ウィーク』で来ている神河中学校
 2年生と一緒にあそびませんか？
 どなたでもお気軽にご参加ください。

おひさま広場

6月11日(水) 10時～11時

- 場** 神崎支庁舎 **対** 子どもと保護者
定 先着10組
 ※申込みが必要 5月28日(水)から受付
内 ・リトミック
 ・おもちゃで自由にあそべます。
 ・子育て相談も受け付けています。

つくり隊あそび隊

6月24日(火) 10時～14時～

- 場** きらきら館
対 子どもと保護者
定 各回先着10組
 ※申込みが必要 6月10日(火)から受付
内 かんたんな工作をして
 あそびます。

おひさまタイム

7月2日(水) 10時～11時

- 場** 大河内保健福祉センター2階
対 子どもと保護者
 ※申込みが必要 6月18日(水)から受付
内 6月7月生まれのお誕生日会もするよ！
 楽しいあそびがいっぱいです。

ようちえんタイム

7月3日(木) 13時45分～14時45分

- 場** きらきら館
対 幼稚園児と保護者
 ※申込みが必要 6月19日(木)から受付
内 6月7月生まれのお誕生日会もするよ！
 楽しいあそびがいっぱいです。

展覧会の案内

※パンフレットは中央公民館にもあります。



くらしの情報 INFORMATION



お知らせ

6月は「豊かなむらを災害から守る月間」です

兵庫県と神戸市は、毎年6月に「豊かなむらを災害から守る月間」運動を実施しています。この運動は、関係機関と地域の方々が協力して、ため池や地すべり防止区域、山地災害危険地、これまで災害を受けたところをこれから近づく梅雨や台風などに備え、重点的に点検や防災パトロールを行うことで、災害を未然に防ぐために実施します。

さらに、この月間を通じて、ため池における子どもの水難事故防止運動にも取り組みます。

○出水期における注意点

- ・大雨が予想されるときは、ため池の水位を下げてください

時	日	場	と	対	持
主	主	共	共	内	持
講	師	費	用	定	他
申	込	み	(郵)	便	で
Fax	ファクス	メ	ー	ル	で
窓	口	先	着	順	抽
問	合	先	電	話	番
HP	ホ	ー	ム	ペ	ー
Mail	E	-	mail		

各課の電話番号

本 庁 舎

総務課	34-0001
ひと・まち・みらい課 (商工観光係)	34-0002 34-0971
議会事務局	34-0213
農林政策課	34-0960
教育課	34-0212
住民生活課 (防災係)	34-0962 34-0963
税務課	34-0961
建設課	34-0964
上下水道課	34-0966
会計課	34-0968

神 崎 支 庁 舎

健康福祉課	32-2421
-------	---------

大河内保健福祉センター

地籍課	34-0965
-----	---------

そ の 他

中央公民館	34-1450
神崎公民館	32-1681
センター長谷	35-0001
公立神崎総合病院	32-1331
ケーブルテレビ	32-2752

本庁舎・神崎支庁舎の開庁時間

祝日を除く、月曜日から金曜日
午前8時30分から午後5時15分まで

・洪水吐に流水の障害となるものがあれば除去しましょう

○土砂災害に注意

予兆を感じたら早めに避難しましょう

- ・斜面の途中からパラパラと小石等が落ちてくる場合
- ・斜面の途中から水が急に湧き出した場合
- ・石垣や擁壁にズレや亀裂が生じた場合

主催 兵庫県・神戸市
協賛 兵庫県土地改良事業団体連合会
(社)兵庫県治山林道協会
兵庫県ため池保全協議会

ひめじ若者サポートステーション 事業出張相談カフェ開催

神戸市・市川町・福崎町在住で、15歳から49歳までの若者やその保護者を対象に出

張相談カフェを開催します。お気軽にご参加ください。

6月27日(金)

①10時、②11時、③12時
各1名ずつ、予約制

相談員 若者サポートステー

場 ションキャリアコンサルタント
神河町中央公民館会議室
〒679-3116

申込締切 6月25日(水)まで

主・共 ひめじ若者サポートステー

ション・神戸市・市川町・福崎町

申 住民生活課

34-0962



マイナンバーカード臨時窓口開設

マイナンバーカード臨時窓口を開設します。当日できる手続きは次のとおりです。すべて予約制です。ご希望の方は住民生活課まで電話でお申込みください。

●マイナンバーカードの申請補助

●マイナンバーカードの交付

●電子証明書の更新手続き

●保険証利用登録手続き

●公金受取口座登録手続き

場 6月29日(日)9時~12時まで

神崎支庁舎

予約受付時間

平日の9時から17時まで

(土日および時間外の受付はできません)

他 必要書類等詳しくは予約時

にお問合せください。

問 住民生活課 34-0962

神崎郡成年後見相談会の開催

成年後見制度や日常生活上の個人の権利にかかわる様々な不安や心配ごとについての相談に応じます。神崎郡内にお住まいの方であれば、ご自身でも相談できます。相談料は無料で予約制です。お気軽にご相談ください。

時 6月25日(水)

13時30分~15時30分

場 市川町役場

相談員 司法書士

主 催 神崎郡成年後見・法福

連携推進協議会

申 健康福祉課 32-2421



募集

公益社団法人 中播広域シルバー人材センター 会員募集

健康で働く意欲のある60歳以上の方を募集しています。今までの経験や知識を活かして、新たなやりがいを見つけてみませんか。

シルバー人材センターは、あなたのライフスタイルや体力に合った無理のない働き方を応援します。

ぜひお気軽にお問合せください。

●入会説明会

毎月第2・4火曜日
火曜日が祝日の場合は翌日に開催します

問 公益社団法人 中播広域シルバー人材センター 本部事務所 ☎27・0044
HP <http://chuban-sc.com>



救急車適正利用啓発ポスター募集要領

- ①応募期日および提出先
- ②提出先 最寄りの姫路市

消防局の消防署、消防分署および消防出張所

②応募資格

姫路市内および神崎郡内の小学生

③応募作品

①内容 救急車の適正利用に関するもので、絵画の中に、キャッチコピーを入れて下さい。

【例文として】

・救命のため、正しい利用を！
・救急車は救命のために！
・救命処置が必要ですか？
・その119は緊急ですか？

②画用紙等

ア 四つ切り大、縦使い(縦書き)のみ。横書き不可
イ 裏面に学校名、学年および氏名(ふりがな)電話番号を記入して下さい。

ウ 原則作品の返却は行いません。返却希望者は裏面にその旨を記載して下さい。

④その他

金賞作品はポスターにして姫路市消防局管内に掲示します。

問 姫路市消防局

救急課 白水、山本
☎079・223・9558



夏休み中の「学童保育クラブ補助員」募集！

夏休み中に学童保育クラブに通う児童の生活支援を行う補助員を募集します。

勤務日

7月22日～8月30日
(日曜日・祝日・8月13日～15日を除く)

※ローテーションを組み、勤務していただきます。

勤務時間

午前の部
7時30分～13時(昼食持参)

募集人員

12名

勤務場所

神崎小学校・寺前小学校・敷地内の学童ルーム

賃金(時給)

高卒 1,172円
短大卒 1,245円
大学卒 1,326円

※交通費別途支給

採用条件

高卒以上。
児童の生活支援に情熱があり、健康な方。

申・問

申込時に履歴書を提出してください。後日、面接を行います。

教育課 ☎34・0212

締切り 6月25日(水) その他

勤務時間・勤務日等その他詳細については、町ホームページをご覧ください。

ダブルダッチ体験会&アジャタ大会参加者募集

神河町町制20周年記念イベントとして、ダブルダッチ体験会・アジャタ大会を開催します。子ども会や仲良しグループなどで楽しく体を動かしてみませんか。ダブルダッチ体験会では、ダブルダッチのチームをお招きし、パフォーマンスを披露していただきます。

6月21日(土) 13時30分～

神崎小学校体育館

対 18歳以下で兵庫県内に在住・在勤の方

費用 1チーム500円

6月9日(月)まで

教育課 ☎34・0212

他 『ダブルダッチ』とは、2本の縄を使って跳ぶ縄跳びです。2人の回し手が2本の縄を内側に回し、リズムに合わせてジャンプやアクロバットなど多彩な技を繰り広げるスポーツです。

『アジャタ』とは、「玉入れ」をスピード感あふれるスポーツに進化させたユーススポーツです。100個の玉をいかに早くカゴの中に入れるかを競う競技で、4人～6人で行います。

公立神崎総合病院 正規職員の募集について

募集職種・人数

言語聴覚士(1名)、作業療法士(1名程度)

受験資格

令和8年春に当該資格免許を取得見込みの者または当該資格免許取得者(令和8年4月1日現在35歳未満)

提出書類

履歴書(写真添付)
免許証の写し(来春卒業見込の方は、卒業見込証明書および成績証明書)

神河町(公立神崎総合病院)職員 採用試験応募票

書類提出先

公立神崎総合病院 総務課

受付期間

6月30日(月)まで

試験日

7月中旬頃(受付時にお知らせします。)

なお、詳しくは病院ホームページをご覧ください。病院総務課までお問合せください。

問 〒679・2493

神崎郡神河町栗賀町385番地

公立神崎総合病院 総務課

☎32・2488(直通)

FAX 32・2176

カーミンの 観光案内所 だより

神河町観光協会

開館時間：午前9時～午後5時

水曜定休日 ☎ 34-1001

HP <http://www.kamikawa-navi.jp/>

神河町観光協会SNS

各SNS (Facebook、Twitter、Instagram、LINE、YouTube)にて、神河町の情報発信・PRを行っています！ぜひチェック＆フォローをお願いします。

「かみかわ観光ナビ」で検索してね



新しい職員を紹介します

【所長】和田 正治

この度、観光協会でお仕事をさせて頂くことになりました和田と申します。

不慣れではございますが、神河町における観光振興に協会役員、会員の皆さまと共に精一杯取り組んで参りたいと思います。

どうぞよろしくお願いいたします。



カーミンのアクリルキーホルダーが新発売！

神河町マスコットキャラクター・カーミンのアクリルキーホルダーができました♡

種類は2種類♪ かばんに付けたり、
みんなでお揃いも可愛いですね♪

また、かみかわ観光ナビの
オンラインショップでも
カーミングッズを販売して
いますので是非チェック
してみてくださいね♪



▲4月「国際交流おしゃべり会」



かみかわ国際交流
コミュニティ
(KACU) SNS

Scan me!

リ・ホー！（台湾語でこんにちは）地域おこし協力隊の江です。
4月19日に今年度最初の「国際交流おしゃべり会」を開催しました。参加者たちは母国の学校事情や最近の生活についてたくさん話しました。そして、一緒にゲームや折り紙を楽しんでたくさんの方の交流ができました。今年度の「国際交流おしゃべり会」は7月19日・11月15日・1月17日・2月21日・3月21日の土曜日10時～12時まで中央公民館で開催する予定です。それ以外のイベントも盛り沢山！ぜひKACUのSNSをフォローして、一緒に楽しく交流しましょう！

協力隊通信

ひとまち・みらい課 ☎ 34-0002

地域おこし協力隊

いっぱい！教えたいわん！



今回紹介したいのは、台湾の夜市です。台湾ではほとんどの町で夜市があり、私が小学生の頃、週一回程度、お母さんと一緒に行ってました。夜市は台湾のB級グルメやゲーム屋台がいっぱいあるから、何回行っても飽きません。夜市は大体夕方から深夜まで営業し、前回紹介した朝ごはん屋さんや夜食屋さんを加えて、四六時中ご飯や遊ぶことは困らないので、台湾は「不夜城」とも呼ばれています。

▲台湾の夜市

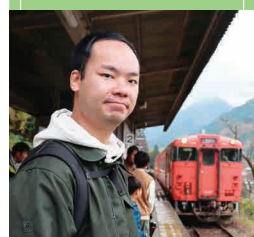

こう しょうおん
江 尚恩
隊員



SUN (日)	MON (月)	TUE (火)	WED (水)	THU (木)	FRI (金)	SAT (土)
1 ●地区別人権教室 事前研修会 9:00～ グリ	2 ●軽自動車税納期限 ●固定資産税 第1期納期限	3 ●健康福祉なんでも相談 9:00～11:00 神支 ●集いの場エール・ オレンジカフェ 9:30～11:30 (神崎病院イベントホール) ●動画編集教室 9:30～ 中公 ●1.2歳親子活動 10:00～ きら	4 ●0歳親子活動 10:00～ きら ●おはなしなあに?文庫 14:00～ きら	5 ●ときめきタイム 10:00～ きら ●シニアカレッジ 親善スリーボール大会 10:30～ 町グ ●すくすく相談 13:30～ 神支	6 ●中学生とあそぼう 10:00～ きら ●こころの個別相談会 13:30～16:30 保セ	7
8	9	10 ●集いの場エール 9:30～11:30 (神崎病院イベントホール) ●動画編集教室 9:30～ 中公	11 人権をたしかめる日 ●おひさま広場 10:00～ 神支 ●おはなしなあに?文庫 14:00～ きら ●シニア陶芸 13:30～ 神公	12 ●あおぞら図書館 9:30～ (吉富～猪俣方面) ●2歳児むし歯予防教室 13:30～ 神支 ●シニア趣味 13:30～ 中公	13 ●親子ハッピー体操 10:00～ 武道 ●シニア教養 10:30～ グリ	14 ●ドローン教室 ①9:30～②13:30～ (寺前小体育館) ●おはなしなあに? 10:00～ きら
15	16	17 減塩の日 ●町ぐるみ健診 8:30～11:30 13:00～14:30 保セ ●集いの場エール 9:30～11:30 (神崎病院イベントホール) ●動画編集教室 9:30～ 中公 ●2歳親子活動 10:00～ (町民温水プール)	18 ●町ぐるみ健診 8:30～11:30 13:00～14:30 保セ ●0歳親子活動 10:00～ きら ●おはなしなあに?文庫 14:00～ きら	19 食育の日 ●1歳親子活動 10:00～ (山田新生館) ●シニアカレッジ 親善スリーボール大会 (予備日) 10:30～ 町グ	20 ●こころの個別相談会 13:30～16:30 保セ ●古文書教室 13:30～ 中公	21 ●あおぞら図書館 9:30～ (寺前～大河方面) ●子ども菓子づくり教室 9:30～ 保セ ●英会話教室 10:30～ 中公 ●成人ゼミ 13:30～ 保セ ●ダブルダッチ体験会 & アジャタ大会 (神崎小学校体育館)
22 禁煙の日	23	24 ●集いの場エール 9:30～11:30 (神崎病院イベントホール) ●つくり隊あそび隊 10:00～ 14:00～ きら ●成人お菓子づくり教室 10:30～ 中公	25 ●町ぐるみ健診 8:30～11:00 (越知アクティブセンター) ●すくすく赤ちゃん体操 10:00～ きら ●神崎郡成年後見相談会 13:30～(市川町役場) ●シニア陶芸 13:30～ 神公 ●おはなしなあに?文庫 14:00～ きら	26 ●シニア趣味 13:30～ 中公	27 ●親子ハッピー体操 10:00～ 武道 ●乳児健診・BCG 13:30～ 神支	28 ●成人お菓子づくり教室 10:30～ 中公
29 ●マイナンバーカード臨時窓口 9:00～12:00 神支 ●県民劇場「神河ファミリー コンサート」 14:00～ グリ	30 ●町県民税 第1期納期限	本庁 役場本庁舎 神支 神崎支庁舎 中公 中央公民館 神公 神崎公民館 保セ 大河内保健福祉センター グリ グリンデルホール きら きらきら館 カミ カーミンの観光案内所 町グ 町民グラウンド 総病 公立神崎総合病院 武道 町民武道場				

地上波11ch

ケーブルテレビ6月放送予定

※ケーブルテレビの番組は、毎週土曜日に内容を更新します。
なお都合により内容を変更する場合があります。

まちかどウィークリー(週4本程度放送)

- 神河町戦没者慰霊祭
- トライやるウィーク
- 神崎高校選挙出前講座
- 神崎小学校4年生茶摘み体験
(投稿)ほっとかへんネット設立総会
- 連合小学校5・6年生関西万博見学
- 神崎郡陸上競技記録会
- 新野水車まつり
- 神崎保育園善意の日
(投稿)福本区揚羽まつり

など

一週間の番組内容は、文字放送(12ch)でお知らせしています。

※文字放送を見るには11chに合わせ、リモコンのチャンネル上下ボタン【上側】を押し、12chに切り替えます。

まちかどウィークリー放送時間 ①6時30分 ②7時30分 ③10時 ④12時 ⑤15時
⑥18時30分 ⑦21時 ⑧23時30分

特別番組(週1本程度放送)

- 地域おこし協力隊活動報告会
- 神戸情報大学院大学研究発表会
- 桜華園さくらまつり
- 神河シニアカレッジ
令和7年度町政展望

特別番組放送時間 ①8時 ②12時30分 ③16時 ④19時 ⑤21時30分



CATVホームページでも
最新の番組内容を
ご確認いただけます。
(毎週金曜日更新)



皆様の投稿ビデオを
お待ちしております。
スマホ動画も歓迎!



遺跡の年代を決める手がかり「土器①」

神河町には数多くの遺跡があり、古くは旧石器時代まで遡る遺跡も存在します。そもそも遺跡の年代はどのように判断しているのでしょうか？遺跡の年代を決める手がかりはいくつかありますが、その中でも土器は特に重要な手がかりとされています。

土器は、時代や地域によって形や作り方、表面の文様が大きく異なり、縄文土器や弥生土器のようにその時代を特徴づけるものや、土師器、須恵器のように時代を超えて作られ続けるものがあります。発掘調査において出土量が多く、ほとんどの遺跡で出土する遺物であることから、年代のものさしとして非常に有効な資料です。

下の写真と図は、中村御庵遺跡（神河町中村所在）から出土した土器です。写真だけではその形状や作り方がわかりづらいため、厚みや大きさ、表面に残る工具の痕跡などを細かく計測してその特徴がわかるように実測図として書き起こしていきます。

7月号ではどのような特徴から年代を推定していくかについてご紹介していきます。

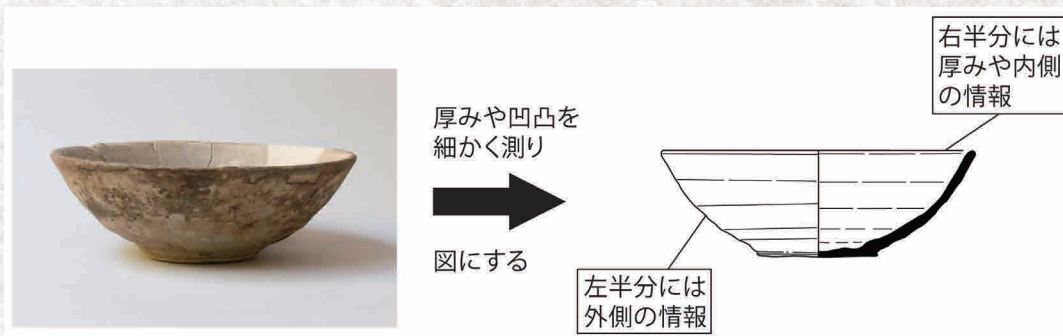

▲中村御庵遺跡出土須恵器の写真(左)と実測図(右)

神河町の歴史文化遺産

ま ち の え が お

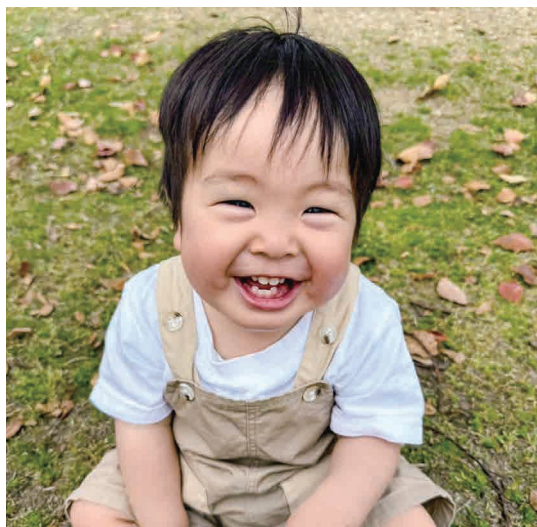

うらかみ ちはや
浦上 千駿 くん (1歳)

【寺前区】

元気いっぱい
のびのびと
大きくなってね!

「ま ち の え が お」に登場してみませんか？

過去に掲載された方も、1年以上経過すればあらたに応募できます。

QRコードを読み取り、必要事項をご入力のうえ応募ください。

皆さまのご応募お待ちしております！



LINE (ライン)
公式アカウント
兵庫県神河町 (Kamikawa)



Facebook
フェイスブック
@kamikawa_hyogo



X
エックス
@kamikawa_hyogo



Instagram
インスタグラム
kamikawa_hyogo



YouTube
ユーチューブ
兵庫県神河町

