



広報

かみかわ

10

2018 No.155

■ 2018年8月31日現在（外国人含む）
人の動き 人口11,493 男5,457 女6,036 先月比（男-5 女-7）
■ 8月中の異動（人） 転入12 転出14 出生5 死亡15



P2~3 | **特集 集落別町長懇談会**

P4 | 保育所・幼稚園の入園申し込みのご案内

P5 | 第13回神河町美術展

写真：9月16日、神河中学校体育大会が開催されました。
今年初めて行われた連合対抗綱引きでは、大きな応援と歓声の中、心を一つに全力を尽くしました。

『住み続けたいまち「神河」へ』 集落別町長懇談会

～ 地域創生総合戦略の更なる推進へ ～

第9回集落別懇談会を、5月14日から8月2日にかけて全40区で開催し、1,117名の方にご参加を頂きました。区長様の挨拶、町長からお礼と平成30年度市政展望と題し説明を行った後、神河町が進める「地域創生」から考えるまちづくりについて意見交換を行い、多くの皆様から貴重なご意見をいただきました。

また、第2次長期総合計画に町民の皆様の意見を反映させるために、アンケート「あなたがしてほしいサービスは何ですか?」「あなたにできるサービスは何ですか?」という質問にもご協力いただきました。

町長展望く4つの重要施策

(1) 神河町地域創生事業

- ① 本年度を神河町地域創生実行3年目と位置づけ
- ② アグリイノベーション神河を法人化へ（人参ジュース等販路拡大へ）
- ③ 移住・定住の支援（町営住宅等の整備）
- ④ 子どもの夢を叶える事業展開（スキんクリーム・ボディソープの販売）
- ⑤ まちの宝ものに磨きを！四季を通じた魅力の創出へ

(2) 公立神崎総合病院 北館改築の実施

- ① 平成31年春北館（病棟・手術室等）オープン
- ② 平成32年4月全面オープン
- ③ 医師確保
- ④ 脳神経外科診療開始（平成30年4月）毎週火曜日午前中
- ⑤ 泌尿器科の新設（非常勤）（平成31年10月）予定



(3) CATV光ケーブル化 超高速ブロードバンド 基盤整備

- ① CATVの運営は公設民営を基本
- ② 全町に光ファイバーの敷設により高速インターネットの環境整備へ

(4) 集落要望の確実な実行

- ① 町道作畑新田線（辺地対策事業）の用地買収を進め改良工事着手
- ② 安全安心なまちづくりへの整備（防犯灯、消防施設整備等）



町政展望の様子

神河町の喫緊の課題は何と言いましても、実行3年目となります地域創生総合戦略事業の強力な推進です。そのキーワードは「交流から定住」であり、具体的政策としての人口減少対策、子ども子育て支援・高校生までの医療費無料化、高齢者・障がい者福祉、柏尾団地改築、町道作畑新田線等の基盤整備、貸し工場等企業誘致、更には国際交流・インバウンドの推進など、いずれも神河町の将来の礎となる重要な事業です。

改めて、「地域創生」とは！官民連携、すなわち「産・官・学・金・労・言」の連携と協働により人口減少対策・地域活性化、そのために国・県の地域創生に係る補助金、そして過疎債・辺地債等の財源を有効活用し更に元氣な神河町を創造することです。

地域の絆をさらに強め、子どもからお年寄りまで、全ての町民の皆様の笑顔があふれ、「兵庫のみんななかでキラリと光るまち～神河町～」の実現に向け全力で取組んでまいります。



会場の様子



スキんクリーム・ボディソープ

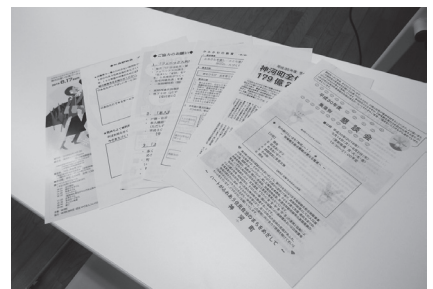

懇談会資料





意見交換の様子

会場での主な意見

(1) 神河町地域創生事業

- ・古民家の再生
- ・空き家の撤去費用助成
- ・アグリイノベーションで販路の拡大を
- ・情報発信の強化を
- ・観光施設の経営強化を
- ・魅力あるスキー場へ
- ・スキー場の特典増を
- ・道の駅の物産強化を
- ・道の駅の周辺整備を
- ・又右衛門の復活を
- ・町産「みつまた」の出荷協力を川に元気を
- ・移住相談の充実を
- ・神崎体育センターの方向性は旧栗賀小学校の跡地利用は空き家の利活用の推進を
- ・人口減対策の強化を
- ・危険木の対策強化を

(2) 公立神崎総合病院北館改築の実施

- ・産婦人科の再開を
- ・特色ある病院経営を
- ・診療科目の増設を
- ・病院窓口の改善を

など

- ・間伐の促進施策を
- ・ふるさとを愛する教育を
- ・自然環境の保全を
- ・企業誘致の促進を
- ・農業の担い手対策を
- ・地域おこし協力隊のPRを
- ・若者世帯向け家賃補助の拡充を
- ・北部クリーンセンターの建替えの進捗は
- ・いじめ問題の対策強化を
- ・介護予防教室の充実を
- ・すすきの対策強化を
- ・学力向上の強化を
- ・観光施設の情報発信強化を
- ・営農の組織化への取組みを
- ・早期の歩道整備を
- ・まるしいたけの進捗は
- ・旧大山小学校の今後は
- ・神崎公民館の今後は
- ・日本一の学校づくりの推進を
- ・人参ジュースの販売促進を
- ・在宅介護の相談窓口の充実を
- ・センダンの植林を
- ・シングルマザー移住のメリットは
- ・民泊の推進を
- ・健康体操教室の増加を

など

(3) CATV光ケーブル化・超高速ブロードバンド基盤整備

- ・光回線を利用した健康相談を
- ・ケーブル電話の復活を
- ・インターネットのスピードアップを

など

(4) 集落要望の確実な実行

- ・県道町道の整備促進
- ・除雪対策の強化を
- ・グリーン帯の早期設置を
- ・自転車通学の安全確保を
- ・河川の浚渫（浚渫土砂の除去）
- ・宍粟市へのトンネルの早期実現を

(5) その他

- ・耐震診断・改修の補助は
- ・林道の改修を
- ・救急ヘリの離着陸場の整備を
- ・ライブカメラの設置を
- ・越知谷小学校の方向性は
- ・防災行政無線の外部スピーカーの増設を
- ・コミバスの増便と利便性向上を
- ・バス通学の見直しを
- ・通学合宿の再検討を
- ・学校間の交流の拡大を
- ・防災行政無線の不通・ノイズ解消を早急に
- ・認可地縁団体の研修会を
- ・県道の草刈を早急に
- ・新野駅の利便性の向上を
- ・人・農地プランの充実を
- ・ごみ処理問題への取組強化を
- ・タクシー補助の拡大を
- ・デマンドバスの検討を
- ・イベントの重複解消を

など

お気づき箱の主な意見

- ・柚子、次はリップクリームを
- ・防犯カメラの増設を
- ・交流の場の設置
- ・大型公園の設置
- ・婚活サークルの他市町との連携を

など

紙面の都合上、表現を簡略化しております。また、全てのご意見を紹介できませんが、ご意見・ご提言はしっかり受け止め政策に反映していきたいと考えています。貴重なご意見ありがとうございました。



お気づき箱

平成31年4月からの保育所・幼稚園に入園（所）を希望される方の入園（所）申し込みを、次のとおり受け付けます。期日までにお申し込みください。

また現在、保育所・幼稚園に入園（所）されている方も、平成31年度継続して入園（所）を希望される方は、「現況届」の提出が必要です。



保 育 所 (園)



対象者 0～5歳児（0歳児は月齢によって各保育所で異なります。）

入所基準

- ①就労・就学・求職のため
- ②妊娠中または出産後間がない
- ③病気やけが、障害などがある
- ④保護者が病気、障害者などを介護している
- ⑤震災、風水害、火災などの災害復旧
- ⑥その他の事情

必要書類 「子どものための教育・保育給付に係る支給認定申請書兼入所申込書」
就労証明、母子手帳の写し等
※**申込用紙は、教育委員会教育課、神崎支庁舎健康福祉課、各保育所にあります。**

提出先 教育委員会教育課、神崎支庁舎健康福祉課

申込期間 平成30年11月1日（木）～26日（月）
※ただし、定員を満たしていない場合は随時受付をしています。
※年度途中から入所を希望される方も受付しますので、産休・育休満了後の入所時期がわかる方は、必ず申し込みください。
※一時預かり保育については、各保育所にお問い合わせください。

保育所名	定員	開所時間	連絡先
神崎保育園	90名	午前7時～午後7時まで	32-0284
寺前保育所	40名	午前7時～午後7時まで	34-1538

※各保育所について、詳しくは保育所開設のホームページをご覧ください。



幼 稚 園

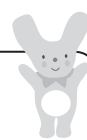

対象者 町内に在住する者で、
・5歳児（年長）平成25年4月2日から平成26年4月1日生まれ
・4歳児（年少）平成26年4月2日から平成27年4月1日生まれ

必要書類 「子どものための教育・保育給付に係る支給認定申請書兼入園申込書」
※**対象者に、10月下旬頃入園案内を郵送します。**

提出先 各幼稚園、教育委員会教育課、神崎支庁舎健康福祉課

申込期間 平成30年11月1日（木）～26日（月）
※年度途中から入園を希望される方もお申し込みください。

園名	連絡先
神崎幼稚園	0790-32-1790
越知谷幼稚園	0790-33-0047
寺前幼稚園	0790-34-0724
長谷幼稚園	0790-35-0452



ホームページも見てね♪

※神崎幼稚園・寺前幼稚園で、通常保育終了後、午後6時まで（土・日・祝日除く）預かり保育を実施しています。＜越知谷幼稚園、長谷幼稚園に通う園児も実施園での利用が可能です＞
詳しくは、各園にお問い合わせください。

【**町外の認定こども園（幼稚園部）、私立幼稚園の入園を希望する場合**】
入園を希望する園に直接お問い合わせのうえ、お申し込みください。

平成31年度
保育所・幼稚園の入園申し込みのご案内

教育課 学校教育係
3410212
問合せ



第13回 神河町美術展

9月7日(金)～9日(日)までの3日間、神河町神崎公民館・神崎体育センターにおいて、第13回神河町美術展が開催されました。日本画、洋画、書、写真、彫塑工芸の5部門合わせて172点の作品が、町内ほか県下各地より出展されました。開催中は、554の方が来場され、盛大な美術展となりました。

表彰式は、9月9日(日)午後2時より神崎公民館大ホールで行われました。



各部門の受賞者及び招待作家、審査員は、次の通りです。(敬称略)

賞	日本画の部		洋画の部		書の部		写真の部		彫塑工芸の部	
神河町長賞	藤原田鶴子	西脇市	正城 信義	神河町	稲津 武子	神河町	久保 均	姫路市	長谷川千賀子	加東市
神河町議会議長賞	井上 絹代	姫路市	西田 管男	加古川市	藤本 照子	福崎町	谷口 守	姫路市	坂元 孝行	姫路市
神河町教育委員会賞	笹沼千寿代	姫路市	鈴木みゆき	福崎町	木多 妙子	市川町	馬場 和正	三田市	寺本 武士	宍粟市
神崎郡美術協会賞			寺本三枝子	宍粟市			明野 敏行	加古川市		
神河町文化協会賞	大内 康幸	市川町	名倉 康生	姫路市	松本 鶴子	神河町	野村 正志	姫路市	毛利 勉	神戸市
神河町商工会賞	平石 聡子	姫路市	河野 光昭	姫路市	上野 綾子	神河町	多田 正昭	姫路市	白石 長之	姫路市
兵庫西農業協同組合長賞	林田八重子	朝来市	濱野 康昭	姫路市	足立 嘉子	神河町	前田 治	三木市	西村 道子	姫路市
中はりま森林組合長賞	吉岡美恵子	神河町	瀬尾 純子	姫路市	岡部久美代	神河町	中井 賢一	福崎町	西田 管男	加古川市
奨励賞	森元美根子	姫路市	西江美恵子	宍粟市	田路 勝俊	姫路市	松原 真美	姫路市	藤原 理恵子	太子町
	大崎 照代	加西市	井上 晃	朝来市	竹原 陽子	神河町	別所 孝司	姫路市	澤田 博行	神河町
			川會みゆき	朝来市			奥平 辰生	神河町		
招待作家	中野 敏江	姫路市			教山久仁子	神河町	岡本 正史	市川町	赤松 省吾	神河町
	三宅 美里	姫路市								
	橋本 正義	神河町								
審査員	安惠 隆司	京都市	山本 幸雄	神戸市	牧野 聖雲	宍粟市	川口 和子	神戸市	島崎 将	南あわじ市

○招待作家は、公民館教室の指導者を経験された方、委嘱作家(※5年間)は、当美術展で過去5年以内に連続2回の町長賞を受賞された方です。

■ 町内入賞者の作品 ■

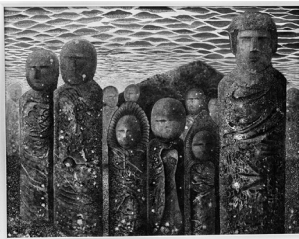

洋画 町長賞
正城信義「よりそって」



日本画
中はりま森林組合長賞
吉岡美恵子
「富士山(水墨)」

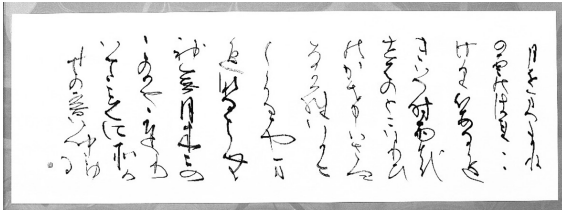

書 神河町文化協会賞 松本鶴子 「神無月」

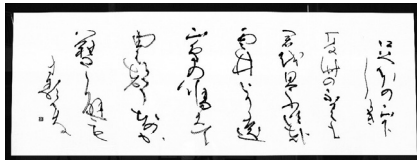

書 兵庫西農業協同組合長賞
足立嘉子 「夏草」

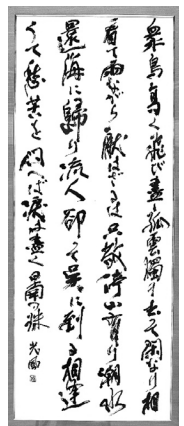

書
中はりま森林組合長賞
岡部久美代
「唐詩選 李白」



書 町長賞
稲津武子
「夜泊黄山聞
殷十四吳吟」

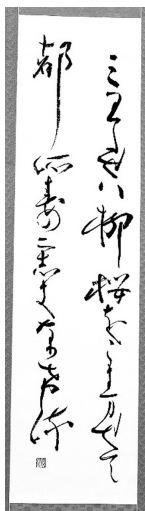

書
神河町商工会長賞
上野綾子
「都の春」

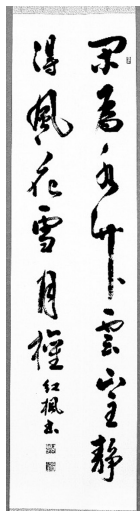

書 奨励賞
竹原陽子
「漢詩(閑為水竹)」



写真 奨励賞
奥平辰生 「独り占め」



写真 奨励賞
藤原俊郎
「赤い傘の女(ひと)」



彫塑工芸 奨励賞
澤田博行 「躍動」

行政情報
町からのお知らせ

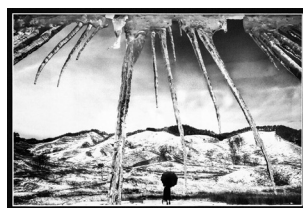
防災行政無線の不具合

主な要因と改善方法

問合せ 住民生活課 防災担当
☎ 34 - 0963

前年度から防災行政無線を使用し、町や各区からの放送を実施しています。しかし、『放送が途切れる』『雑音が入る』などの不具合が発生し、大変ご迷惑をおかけしています。不具合の主な要因と改善方法は次のとおりです。

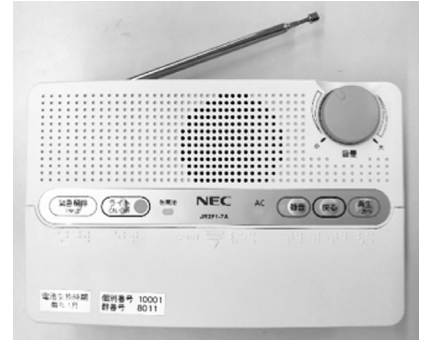

自分で適切な設置場所を見つけるには？

戸別受信機で、以下の2つの作業を行うことで受信状況を測定し、適切な場所を見つけることができます。

ア. 電波受信強度の測定方法

- ①電源 OFF の状態で、「緊急解除／停止」を押しながら電源を ON にします。
(ON 後はボタンを離しても結構です。)
 - ②「再生／次へ」を2回押すと「録音」と「ライト」が点灯します。
 - ③再度「緊急解除／停止」を押して電波受信強度を測定します。
- 以上の作業を行い下記の表のランプの点灯状況を確認しながら設置箇所を変更してください。

ランプの点灯状況	受信状況	設置可否
「乾電池」「AC」「録音」が全て点灯	◎	可能
「乾電池」「AC」が点灯、「録音」が消灯	○	可能
「乾電池」が点灯、「AC」「録音」が消灯	×	不可
全てが消灯	×	不可

イ. 電波が正しく受信されていない場合の改善方法

正しく受信されていない主な要因

・タコ足配線

他の電子機器や家電とのタコ足配線からノイズを受けている場合があります。

対応 場所の変更や防災無線のみのコンセントに変更

・戸別受信機についているアンテナからノイズを受けている

LED電球、テレビ(いずれも一部の商品)等の家電製品からノイズを受けている場合があります。

対応 別の部屋での設置または外部アンテナを設置

- ①電源 OFF の状態で、「戻る」「録音」を同時に押しながら電源を ON にします。
(ON 後はボタンを離しても結構です)
 - ②戸別受信機のアンテナを使用している場合は「再生／次へ」を2回押すと「録音」と「ライト」が点灯します。(外部アンテナ設置の場合は「再生／次へ」を1回押すと「録音」のみが点灯)
 - ③「録音」を押して、受信状況を測定。(約30秒)
- 以上の作業を行い下記の表のランプの点灯状況と音を確認しながら設置箇所を変更してください。

ランプの点灯状況	音	エラー	受信状況	設置可否
「乾電池」「AC」「録音」が全て点滅	ピピピッ	無	◎	可能
「乾電池」「AC」が点滅、「録音」が消灯	ピピッ	小	○	可能
「乾電池」が点滅、「AC」「録音」が消灯	ピッ	中	×	不可
全てが消灯	無音	大	×	不可

これらを行っても改善しない場合は、住民生活課までご連絡下さい。

広報かみかわ 9月号 お詫びと訂正

(正)

平成30年9月号広報4ページに掲載している戸別受信機の説明に一部誤りがありましたので右記のとおり訂正しお詫び申し上げます。

① = 乾電池 ③ = 録音



法定外公共物の用途の廃止 と買取り手続きについて

問合せ 地籍課 ☎ 34 - 0965

『法定外公共物』とは、道路や河川などの公共物のうち、道路法や河川法等の適用を受けないものを言います。一般的には、里道（赤線）・水路（青線）と呼ばれており、法務局に備え付けの公図などで、「道」「水」と表示されたり、赤色や青色で表示されているものです。

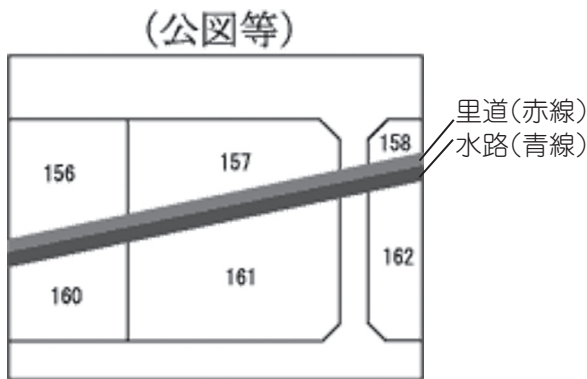

里道や水路などの法定外公共物の中には、法務局の公図等に表示されていても、現況が宅地や田畑の一部になってしまっているものがあります。

(現況)

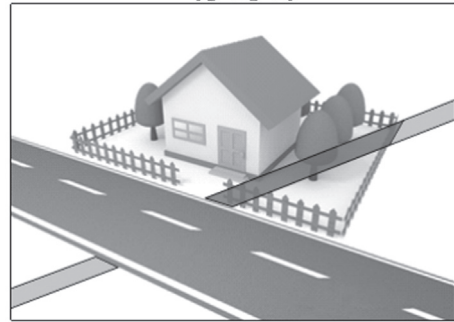

このような場合は、機能が失われた部分の用途を廃止する申請を行ったうえで、その部分の買取り手続きをしていただく必要があります。ただし、公的機能が失われた場合に限りです。

法定外公共物は以前、国の財産でしたが、市町に譲与されましたので、申請手続きがしやすくなっています。希望される方は地籍課にご相談ください。

なお、手続きに伴う測量や土地の登記などに要する費用は申請者の負担となります。

ロケ地活用における 地元経済波及効果について

問合せ 地域振興課 商工観光係
☎ 34 - 0971

神河町では、これまで多くの映画やドラマの撮影が行われ、町名のPRや撮影場所への来場者増、スタッフ関係者等の宿泊・お弁当その他で地元経済への波及効果がありました。

昨年、地元出身の女優「のん」さんを起用した町PRビデオを作って頂いた井上泰治監督（TVドラマ水戸黄門他）がフィルムコミッション設立への応援として、懇意にされている俳優の里見浩太郎さん

を神河町にお連れ頂き、ロケ地の視察やアドバイスを頂き、今後の組織設立に向けた大きな力となりました。

今後は、町内各地をロケ地として活用して町内への入込者数の増加や地域活性化と町内商工業者への波及効果等を図るためフィルムコミッションを設立し、より多くの作品の誘致を図る準備を進めています。住民の皆さまのご理解とご協力をお願いします。

フィルムコミッションとは

映画やドラマの撮影の際に発生するロケ地の各種業務を撮影者に代わって行う機関。撮影場所を使用するための申請、地元住民との調整、宿泊施設・警備会社・エキストラの手配などを行う。



▲「信長協奏曲（山崎の戦い）」の撮影シーン

◀里見浩太郎さん（写真左）と井上泰治監督（写真中央）にこれまでの撮影実績を説明（砥峰高原）

消費者問題

法務省の名前を不正に使用した「架空の訴訟案件はがき」による詐欺商法にご注意ください

全国的に、「法務省管轄支局民事訴訟管理センター」、「法務省管轄支局国民訴訟通達センター」、「法務省管轄支局民事訴訟告知センター」等と記載されたはがきが送られています。

このようなはがきを送られてきたら、絶対に相手にしないでください。もし、はがきに記載の「お問い合わせ相談窓口」等に電話をすると、偽りの弁護士会や弁護士の電話番号に電話するようにしむけられ、その後金銭の支払いを要求されます。

アドバイス

- * 「法務省管轄支局」という組織の実体はなく、国の行政機関である「法務省」と一切関係はありません。
- * 正式な裁判手続きの通知がはがきで来ることはありません。訴状は、「特別送達」と記載された、裁判所の名前入りの封書で直接手渡すことが原則となっており、郵便受けに投げ込まれることはありません。正式な裁判手続きの通知がはがきで来ることはないため、法務省などの名称を使い裁判について記載されたはがきは、全て詐欺です。
- * 一度電話してしまうと、だまされやすい人間としてリストに掲載され、何度もターゲットにされる可能性があります。
- * 身に覚えのない訴訟案件に関するはがきを受け取った場合は、神崎郡消費生活中核センター（☎ 22-4977）にご相談ください。

ごみ減量

資源ごみ集団回収を御利用ください

神河町では、資源ごみの有効利用とごみの減量を図るために、子ども会・育友会・老人クラブ・学校生徒会など各種団体が行う資源ごみの集団回収に、奨励金を交付しています。

ごみの資源化と減量化に御協力をお願いします。

***対象品目と奨励金単価について**

ダンボール、新聞、雑誌、牛乳パック各 1kg当り 3 円。

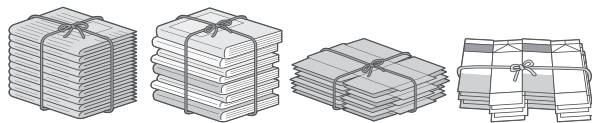

***回収業者について**

町指定業者（兵庫紙パルプ株式会社と有限会社澤田紙業）を利用することが条件となります。

- *平成 30 年 4 月から 8 月は、新聞 11,110kg・雑誌 5,690 kg・ダンボール 4,660kgの合計 21,460kgを集団回収しています。

問合せ 住民生活課 ☎ 34-0963



年金だより

ねんきん定期便

「ねんきん定期便」とは何ですか？

厚生年金と国民年金に加入されている方には日本年金機構から「ねんきん定期便」が送られています。保険料納付の実績や将来の年金給付に関する情報をお知らせし、年金制度に対する理解を深めていただくことを目的としたものです。

毎年1回誕生日に「はがき」で送付され、35歳、45歳、59歳（節目年齢）の誕生日には過去の月別納付金額などがより詳しく記載された「封書」の定期便が送られてきます。

「ねんきん定期便」を受け取ったら

記載内容に誤りがないか確認してください。年金加入記録にもれや誤りがある場合には、年金事務所に問い合わせいただくご確認ください。

また、前述の節目年齢のときに届く封書には、「年金加入記録回答票」が入っています。必要事項をご記入いただき、同封の返信用封筒にて返送してください。

「ねんきん定期便」を停止するには

「ねんきんネット」のユーザーIDを取得することによって、電子版の「ねんきん定期便」を利用できます。同時に、郵送意向登録機能により郵送停止することができます。

電子版「ねんきん定期便」は、はがき版と同一内容で、ダウンロード機能などもあるため年金記録の管理・保存に便利です。詳しくは、「ねんきんネット」で検索してください。

問合せ

ねんきん加入者ダイヤル ☎ 0570-003-004
 姫路年金事務所 ☎ 079-1224-6382
 住民生活課 ☎ 34-0962



7/2~7

神河町が初めて海外の自治体と 友好都市提携を結びました !!

7月2日から7月7日の間、山名町長と安部議長がフィリピン共和国を訪問しました。今回の訪問は、人材・物・技術の交流、機会の創出などを図り、自治体間の更なる発展を目的に行われました。訪問先であるディゴス市とは友好都市提携を結び、様々な分野での交流を進めることとしています。

提携内容

- 1 両市町は行政、経済、文化、教育など幅広い分野の交流を通じて、相互理解を増進し、友好関係を深める。
- 2 両市町は、両住民に対して、友好交流の理解を深めるよう努力し、民間分野での交流を活性化させるよう推進する。
- 3 両市町は、友好関係と両地域の発展に寄与するため、お互いに情報発信を行い、友好都市間の相互理解に努める。

ディゴス市とは？

ディゴス市は、首都マニラのあるルソン島から南東に1,000km離れたミンダナオ島にあります。農業が盛んで、バナナやマンゴーなどが栽培されています。現在、開発が進んでおり、日本企業も進出しています。一部の高等学校では、日本語教育にも取り組まれています。

握手を交わすディゴス市長と山名町長



ディゴス市民と交流する安部議長



8/27 大河老人クラブに感謝状

中播磨県民センター長から道路愛護の感謝状が贈呈されました

大河老人クラブが、多年にわたり道路愛護活動に努められたことを評価され、中播磨県民センター長より感謝状が贈呈されました。

大河老人クラブは、大河地内の県道長谷市川線沿道において、藤棚の維持管理やマリーゴールド・コリウス・ゴジカなどを植栽する活動を実施され、快適な道路環境づくりに貢献されています。

これからも大変ですが、道路愛護活動にご協力いただきますようお願いいたします。

写真左から藤原さん、松本さん、増田さん、堀口さん、佐治さん



8/18~21 第45回全日本中学校 陸上競技選手権大会

神河中学校の佐治優樹さん(3年)、堀口智貴さん(3年)、増田千佳さん(3年)、松本百音さん(3年)、藤原かれんさん(2年)が、岡山県総合グラウンド陸上競技場で開催された第45回全日本中学校陸上競技選手権大会に出場しました。

結果は、四種競技種目で増田さんが5位入賞、藤原さんが16位と大健闘されました。その他の種目には、藤原さんが100mH、佐治さんが砲丸投、堀口さんが110mH、松本さんが走高跳の各種目に出場しました。

これからも、神河町民の全国大会での活躍を期待しています。



October Calendar 10月の保健事業

実施日	行事名	対象者	受付時間	場所
5日 (金)	すくすく相談 (乳幼児相談)	H28年9月生まれ H29年9月・H30年 2月生まれ及び希望者	13:30 ～14:30	神崎支 庁舎
16日 (火)	プレママCafé	妊婦と生後6カ月までの お子様の保護者	9:30 ～9:40	きら ら館
26日 (金)	乳児健診	H30年6・7月生まれ	13:00 ～13:30	神崎支 庁舎
	BCG予防接種	H30年4月・5月生まれ	14:30 ～15:00	
9日 (火)	健康福祉 なんでも相談	一般住民	9:00 ～11:30	

10月は乳がん月間です。 ～ピンクリボン運動～

ピンクリボン運動とは、乳がんの正しい知識を広め、乳がん検診の早期受診を推進することを目的として行われる世界規模の啓発キャンペーンです。日本人女性のうち、乳がんを発症する割合は約11人に1人と言われ、40～50歳代をピークに比較的若い年代で増加しています。

**自分と大切な家族のため、2年に1回は女性の
がん検診を受けましょう!**

また、今年も姫路市を中心に近隣市町が連携してピンクリボン運動を実施しますので、ぜひ、ご参加ください。

【姫路城及び周辺ライトアップ】

◆10/1(月) 18:30～22:00

*姫路城ピンクリボンライトアップ

【ピンクリボンウォーキング】

◆10/27(土) 10時～(受付9時～)

集合場所: 姫路市家老屋敷跡公園

コース: 姫路城周辺 5km

参加費: 無料

お問合せ 健康福祉課 ☎ 32-2421



薬と健康の週間 10月17日(水)～10月23日(火) お薬手帳を持ちましょう!

- 自分の使用する薬の記録を持ちましょう。
- あなたの薬の情報を、的確に伝えることができます。
- 薬の重複投与の防止や相互作用の確認ができます。

薬についての相談は、医師、薬剤師等専門家に!

町ぐるみ土曜健診のお知らせ

今年度、まだ健診を受けておられない方や無料クーポン券をお持ちの方は、この機会にぜひ町ぐるみ健診を受けましょう!

実施日 **11月10日(土)**

受付時間 午前8:30～11:00

実施場所 神崎支庁舎

申込み・問合せ 健康福祉課 ☎ 32-2421

※詳細は健康福祉課までお問い合わせください。

10月15日(月)～21日(日)は、 精神保健福祉普及運動週間です。

精神保健福祉普及運動とは、精神障がい者の福祉増進及び国民の精神保健の向上を図ることを目的として、毎年全国的に行われている運動のことです。

心の健康の不調は、誰にでも起こりうる問題であり、その原因の多くはストレスです。ストレスを意識することが、心の健康づくりの第一歩となります。

自分や周囲の人のストレスの危険信号を見逃さないようにしましょう。

10月はひょうご食育月間 ～毎日の食卓に“プラス1の食育実践”～

あなたの今の取り組みに、プラス1の食育実践をめざそう



朝食に“副菜”を食べよう

主食や主菜だけの朝食には“副菜”
(野菜料理や芋料理、野菜たっぷり汁物など)
をプラスしよう。



ひょうごの“食”を味わおう

- ◆地域の“旬”の食材を食べよう。
- ◆行事食やひょうごの郷土料理を知ろう、作ろう。





公立神崎総合病院のコーナー

☎ 32-1331

hospital

こんにちは。人工透析センターです

あなたの足は大丈夫？

元気に歩くには足の血流がとても大切です。

- 足が冷たい 痛みがある しびれる
皮膚の色が悪い 傷が治らない

このような症状があれば、足の病気が隠れていることがあります。早期に発見する為に、足の血流を測定する方法があります。

人工透析センターでは月1回、透析患者様に皮膚灌流圧（かんりゅうあつ）測定と足の観察を行っています。

～皮膚灌流圧検査とは～

皮膚表面から1～2mm程度の深さにある毛細血管の血流がどのくらいの圧で流れているかを測定します。

この検査で ☆足の血管の病気 ☆動脈硬化の程度などがわかります。検査は苦痛なく10分程度で行うことができます。また、異常があれば連携医療機関へ紹介させていただきます。

足に異常を感じたら当院外来にご相談ください。

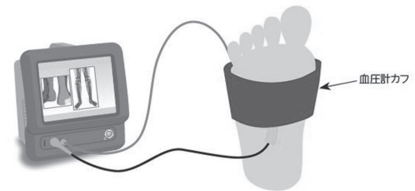

Care Station



ケアステーションかんざきだより

☎ 32-1910

「プラスのめがね」をかけませんか？

「プラスのめがね」をご存知ですか？言葉だけを聞くと、何だろうと思われるかもしれませんが、でも、「色めがねをかける」という言葉はよく耳にします。これは、色めがねを通して見る世界が、あたかも真実の世界のように思い込んでしまうことから、先入観や偏見を持ったりレッテルを貼ったりすることを意味しています。

心理学者のアドラーは「誰もが自分だけのめがねを通して物を見ている。」と表現しています。自分の見えている世界は一人ひとり違うので、同じ色のめがねをかけている人はいません。皆さんの日常生活に楽しさや喜びが少ないようであれば、「マイナスのめがね」を知らぬ間にかけてしまっているのかも知れません。例えば、自分にとって悲しいことや辛いことが「うちの子は・・・。上司が・・・。」など自分以外の何か（誰か）のせいでききてい

ると感じているときは、その可能性があります。「マイナスのめがね」をかけると、自分も相手も傷つけ暮らしを楽しむことが出来なくなります。

このようなことが起きる原因の一つに「人や物に対する期待」があり、自分が期待する状態にないことを「問題」と捉えていないでしょうか？今、自分が「問題」と感じていることは、実は自分の物の見方や考え方によるものかもしれません。そこで、めがねを「プラスのめがね」に変えてみませんか？「プラスのめがね」は物事がポジティブに見えるめがねです。実際にそのようなめがねが存在するわけではありませんが、意識をすることで前向きな物の見方や考え方が習慣化していきます。

皆さんは人や物の「良いところ」にいくつ気が付くことができますか？今かけているめがねは、どのようなめがねですか？

公民館へ 行こう!

中央公民館 ☎ 34-1450
神崎公民館 ☎ 32-1681

神河シニアカレッジ	
10月4日(木)	自治会活動「グラウンド・ゴルフを楽しもう！」 ※趣味講座はありません 予備日 10月18日(木) 受付 9:00 ~ 場所 グリーンエコー笠形グラウンドゴルフ場
10月25日(木)	教養講座「回想カルタと認知症予防」 認知症予防教室一輪会代表 田中 孝史 氏 10:30 ~ 12:00 会場 神崎公民館 大ホール

成人ゼミナール	
10月20日(土)	「写真は一期一会のドラマ」 写真愛好家 廣納 忠良 氏 13:30 ~ 15:30 会場 神崎公民館 視聴覚室

公民館子ども教室	
茶道教室	10月27日(土) 9:45 ~ 12:00 中央公民館 第2研修室
お菓子づくり教室	10月13日(土) 9:00 ~ 12:00 大河内保健福祉センター

10月のロビー展	
神崎公民館	廣納忠良フォト作品展

神河シニアカレッジ

■「スマホ・ケイタイ安全教室(シニア編)」 NTTドコモ安全教室インストラクター



8月9日(木) 中央公民館グリーンデルホール

成人ゼミナール

■「神河の文化遺産と教科書で学んだ歴史」 神河町学芸員 竹国よしみ 氏



8月18日(土) 中央公民館リハーサル室

お知らせ

■中央公民館の各階工事期間について

- ① 9月11日 ~ 10月10日
2階工事(第1研修室・第2研修室(和室)
・視聴覚室・調理室)
- ② 10月11日 ~ 11月10日
1階工事(リハーサル室・図書室・情報交換室
・会議室・喫茶アイリス)
- ③ 11月11日 ~ 12月21日 グリンデルホール
※工事期間は予定で変更される場合があります。
- ④ 工事期間外の部屋の使用は可能ですが、空調は使えません。
※詳細は中央公民館までお問合わせください。

■中央公民館図書室の休室について

1. 休室期間 10月11日(木) ~ 11月10日(土)
2. 特別貸出
(1) 9月20日(木) ~ 10月10日(水)
貸出冊数: 一人10冊まで(新刊は3冊まで)
返却期限: 11月11日(日)
- (2) 10月11日(木) ~ 11月10日(土)
予約本のみ貸出可能(一人3冊まで)
返却期限: 11月11日(日)が貸出日から
2週間以内の遅い方の日

■第13回ふるさと文化祭 作品展

1. 期 間 11月9日(金) ~ 11日(日)
2. 会 場 神崎公民館・神崎体育センター

※芸能発表会は、中央公民館の工事の関係で、12月9日(日)に神崎公民館大ホールで開催します。

文 芸 欄

俳句サロン「夢句会」

あじさい短歌会

凡人を自覚しており大花火 自作なる俳画の扇抜けけり 銀漢や無窮の旅をはやぶさ2 朝顔や子等の小走り校庭へ 三才の質問攻めや蟻の道 短縮の「1」救急車熱中症 そうめんの母想う味戻りけり 鳴き声の主役の変わる油蟬 点滴のしづく見つめる炎暑かな 愛娘夏満月に手を合わす 炎帝の仕切る列島真っ赤なり 手の中の雪溪溶けて泣く児かな	朝日受け稲田を囲む紫陽花に 心も晴れる梅雨の晴れ間は 道々にあじさいの花咲きほこり 花回廊となる銀の馬車道 他人事のように思っていた事が わが身の事となること多し 塀の上にも微笑む恵比寿様の 蜘蛛の巣払う朝な夕なに 被災地を思えばこれしき何のその されど限界この猛暑には	近沢 正人 橋元 文子 上山眞智子 近沢 節子 高橋 麻里 大森 春美 梶原 康子 鶴野 美保 福岡眞由美 中井 幾代 藤原 慶子 岡部久美代	長井 佳子 澤田 幸江 澤田 正美 佐想 京子 神保原廣己
---	--	--	---



おひさま☆きらきら通信

きらきら館（神河町中村 29） 問合せ TEL 32 - 2410
開館時間 9:00 ~ 17:00 休館日 月曜日

つくり隊！あそび隊！

『かぼちゃのランタンづくり』
10月26日（金）10:00 ~ 11:30

場 所 きらきら館

対 象 子どもと保護者や祖父母の方
内 容 『ハッピーハロウィン』を盛り上げる、「かぼちゃのランタンづくり」をします。申し込みは不要です。



ハッピーハロウィン

10月27日（土）10:00 ~ 11:30

場 所 きらきら館

対 象 赤ちゃんから大人の方までどなたでも
内 容 かぼちゃやおばけ、黒ねこなどのモチーフを使い、オリジナルのマントや帽子などをつくります。

みんなでハロウィンを楽しみましょう！
※要申し込み 10月25日（木）まで



あそびにきてね！ おひさまルーム・なかよしルーム

大河内保健福祉センター 2階
（神河町比延 5-2 ☎34-0315）
利用時間 … 10:00 ~ 16:00
休 館 日 … 土曜・日曜・祝日
（警報発令時はお休みです）

※子育てグループ活動・体操教室は途中入会できます。
問合せはきらきら館まで
※グループ活動・体操教室・あおぞら図書館の日程はくらしのカレンダーをご覧ください。

おひさまタイム

『おひさまだよ 全員集合！』
11月7日（水）10:00 ~ 11:30

場 所 大河内保健福祉センター

対 象 子どもと保護者や祖父母の方
内 容 親子で楽しくあそびます。
10月~12月生まれのお友だちのお誕生会もあります。

おすすめ図書（神崎公民館）



蝶のゆくへ
著 者 葉室 麟 / 発行所 集英社

旧仙台藩士の三女として生まれた星りょう（後の相馬黒光）。その利発さから「アンピジャスガール」と呼ばれたりょうは、自分らしく生きたい、何事かをなしたいと願い、明治28年に東京の明治女学校へ入学する。りょうが出会った、新しい生き方を希求する明治の女性たち。その希望と挫折、喜びと葛藤が胸に迫る感動の歴史長編。

図書室へ行こう！ 中央公民館・神崎公民館 新刊図書のご案内

中央公民館

娯年 石田 衣良
モスグリーン青春 増補新装版 安田 郁子
チンギス紀 二 鳴動 北方 謙三
知の越境法 池上 彰
火影に咲く 木内 昇
悪玉伝 朝井まかて
スケルトン・キー 道尾 秀介
文字渦 円城 塔
ふたりぐらし 桜木 紫乃
私が誰かわかりますか 谷川 直子

他9冊

神崎公民館

蝶のゆくへ 葉室 麟
日傘を差す女 伊集院 静
星をつなぐ手 桜風堂ものがたり 村山 早紀
楽天道 佐藤 愛子
ブロードキャスト 湊 かなえ
シンドローム 上・下 真山 仁
わけあって絶滅しました。
世界一おもしろい
絶滅したいきもの図鑑
丸山真史（著）・今泉忠明（監）
ボーダレス 菅田 哲也
ゼロトレ
羽が生えたように軽くなる
石村 友見

秘録島原の乱

加藤 廣

他9冊

○貸出・開館日の午前9時から午後5時まで・各館ごとに1人3冊まで2週間（中央公民館のみ12ページをご覧ください）
○返却・3館（中央公民館・神崎公民館・きらきら館）どこでも返却可 両公民館のみ開館日の午後9時30分まで（日曜・祝日は午後5時まで）
○図書館相互利用 姫路市・相生市・赤穂市・福崎町・神河町の図書館では、マイナンバーカードで本の貸し出しができます。



くらしの情報 INFORMATION

お知らせ

個人番号カード臨時交付窓口 および申請窓口開設

個人番号カードを申請された方で、まだ受け取りにいられていない方を対象に臨時交付窓口を開設します。対象者にはハガキで案内を送ります。また、これから個人番号カードを作る予定の方を対象に、申請のお手伝いをさせていただきます。どちらも予約制です。ご希望の方は住民生活課まで電話でお申し込みください。

（☎34-0962）

場所 神崎支庁舎
10月28日（日）
午前9時～正午まで

予約受付時間
平日の午前9時から午後5時まで（土日及び時間外の受付はできません）

他 個人番号カードの申請を希望される方は、次のものを持参してください。申請に必要な写真は、無料で撮影します。
・通知カード
・住民基本台帳カード

日時 10月26日（金）午後1時半～午後3時
場所 福崎町工ルデホール（受付午後1～3時）
対象 職業相談、カウンセリング、履歴書（複数枚）
費用 無料
申し込み 郵郵便で、HPホームページから、ファクスで、先着順
お問い合わせ 電話番号、HPホームページ

中播磨北エリア就職面接会 開催のお知らせ

中播磨北エリア地域に就職を希望する人を対象に、就職面接会を開催します。これは、中播磨地区各商工会とハローワーク姫路が協力し、地元企業と求職者の面接機会を設け、円滑な雇用の促進を図ることを目的に開催するものです。

姫路市（香寺町・夢前町）、市川町、福崎町、神河町の企業約40社が一堂に会します。ぜひ、お気軽にご参加ください。

（お持ちの方のみ）
本人確認できるもの
（免許証等）
印刷

各課の電話番号

本庁	
総務課	34-0001
ひと・まち・みらい課	34-0002
議会事務局	34-0213
地域振興課	
商工観光係	34-0971
農林業係	34-0960
教育課	34-0212
住民生活課	34-0962
税務課	34-0961
建設課	34-0964
上下水道課	34-0966
会計課	34-0968
神崎支庁舎	
健康福祉課	32-2421
ケーブルテレビ局舎	
情報センター	32-2752
大河内保健福祉センター	
地籍課	34-0965
その他	
中央公民館	34-1450
神崎公民館	32-1681
センター長谷	35-0001
公立神崎総合病院	32-1331

10月は里親制度の普及、啓発を推進する「里親月間」です！

私たちの身近には、さまざまな事情により家族と一緒に暮らすことができない子ども達がいいます。このような子ども達を、自らの家庭に迎えて、温かい愛情と正しい理解をもって育ててくださる方を「里親」といいます。長期ではなく、週末や正月・夏休みなどに施設等で生活している子ども達を一時的に預かる、週末・季節里親もあります。兵庫県では、子ども達に健やかな育ちの場を与える「里親」を募集しています。

兵庫県姫路こども家庭センター
〒670-1009
姫路市新在家本町1丁目1-558
☎079-297-1261

10月は「土地月間」です。

10月は、土地関係施策についての理解を深める「土地月間」です。

本庁・神崎支庁舎の開庁時間
祝日を除く月曜日から金曜日
午前8時30分から午後5時15分まで
日曜証明窓口（支庁舎のみ）
12月29日から1月3日を除く毎週日曜日
午前9時から午後5時まで
取扱業務
住民票の写し・住民票記載事項証明書・印鑑登録証明書・印鑑登録証の引き換えの交付所得・課税証明書・軽自動車税納税証明書の交付・公金の収納（税務課・担当課への確認が必要な場合は除きます。）

「みんなねっと」兵庫大会開催 「精神疾患の本人と家族の明日を切り拓くために」

この大会は年に1度、精神障がい者の家族が一同に集まる全国大会です。幸い、本年は兵庫県政150周年にあたり兵庫県との「県民連携事業」として、次の3点を目標に開催します。

1. 兵庫県が注力している「ユニバーサル社会づくり」を促進する。
2. 五大疾病1位の精神障がい者とその家族を支援する。
3. 精神障がい者1人ひとりが、真に尊重され社会生活が送れるための方策を協議し実践に繋ぐ。

第41回神崎郡美術協会展開催

神崎郡美術協会員の作品が展示されます。身近な美術展に足を運んで、力作をご鑑賞ください。

10月19日（金）～22日（月）4日間 午前9時～午後5時
※22日は午後3時まで



福祉連合会(みんなねっこ)
公益社団法人 兵庫県精神福祉
家族連合会(ひょうかれん)
(ひょうかれん) 事務局
☎078-8991-3871
Fax 078-8991-3872
NPO法人中播磨峰の会
☎22-7537

**大切な契約書や遺言書などは
公正証書に
10月1日から7日までは
公証週間です！**

不動産売買など重要な取引
をしたり遺言を残したりする
ときは、トラブル防止のため
公正証書の作成をお勧めしま
す。公正証書に関するお問い
合せは最寄りの公証役場へ。
相談は無料です。

問 姫路東公証役場
☎079-1223-0526
姫路西公証役場
☎079-1222-1054
神戸地方事務局 姫路支局
☎079-1225-1915

**兵庫県最低賃金
871円に改正**

兵庫県最低賃金が平成30年
10月1日から時間額871
円(改正前は844円)に
改正されます。
最低賃金は、パートタイ
マー、アルバイト等すべての
労働者に適用されます。

問 兵庫労働局労働基準部
賃金室

☎078-1367-9154
姫路労働基準監督署
☎079-1224-1481

**農用地区域の農地を宅地等へ
転用をお考えの方に**

農用地区域内(ほ場整備済
の土地)の農地に建物を建て
たり、駐車場にするためには
転用申請をするまでに、まず
農業振興地域から除外する必
要があります。

本来、ほ場整備した田、畑
などを、農業の振興を図るこ
とを目的としていますので、
この土地に住宅、倉庫等而建
てたり、駐車場にする場合は
必ず農用地区域からの除外許
可を受けた後に転用申請を行
い、転用許可を受けなければ
なりません。

除外申請の受付期限は、毎
年5月15日と11月15日の年2
回となっており、許可される
までに約6カ月間を要します
申請書は、地域振興課にあり
ます。

詳しくは、地域振興課内の
農業委員会事務局にお尋ねく
ださい。

問 地域振興課農林業係
☎34-0960

**10月は「地球環境時代!新し
いライフスタイル展開キャン
ペーン」月間です。
3Rを推進しよう!**

新しいライフスタイル委員
会及び兵庫県が、地球環境時
代における新しいライフスタ
イルの展開を促進するための
キャンペーンを実施します。
みなさんも、この機会にぜ
ひ環境に配慮した消費行動を
はじめ、地球環境に負荷を与
えない生活を実践してみてください。

**実施期間
10月1日(月)**

10月31日(水)
実施主体
地球環境時代!
新しいライフスタイル
を展開しよう!
新しいライフスタイル委員会
兵庫県



“みらいちゃん”
環境にやさしい
買い物の
シンボルマーク

**地球環境時代に適応した新しい
ライフスタイルの展開とは…**

地球温暖化、生物多様性
廃棄物などの地球問題の重大
さを認識し、日常の身近なと
ころから、地球環境に負荷を
与えない生活を実践すること。

**具体的には…
3Rを推進する行動をし
ましょう。**

Reduce

リデュース(ごみの発生、
資源の消費をもとから減ら
すこと)

Reuse
リユース(繰り返し使うこと)

Recycle
リサイクル(資源として再
び利用すること)

「3R」は、「ごみを限り
なく減らして、そのことで
ごみの焼却や埋立処理によ
る環境への負担をできるだ
け少なくし、さらに、限り
ある地球の資源の使用を減
らすために、資源を有効的
に繰り返し使う循環型社会
を実現するための重要な
キーワードです。

**環境にやさしい買い物をし
ましょう**

買い物袋を持参し、再生
品・包装の少ないもの・詰
替用の商品・はかり売りの
もの・容器は再利用できる
もの・長く使えるもの・環
境負荷の少ないものを選び
ましょう。

募 集

**ロープジャンプX&アジャ
タ大会参加者募集**

「ロープジャンプX」とは、
長さ10メートルのロープを
使ったなわ跳びで、3人以上
で、跳んだ人数×跳んだ回
数をポイントとして競います。
「アジャタ」とは、運動会
などで定番の「玉入れ」をス
ピード感あふれるスポーツで
進化させたニュースポーツで
す。100個の玉をいかに
早くカゴの中に入れるかを競
う競技で、4人〜6人で行い
ます。

どちらも気軽にできるス
ポーツですので、ご家族、職
場、仲良しグループなどで楽
しく体を動かしてみませんか。

時 11月23日(金・祝)
午前9時〜
場 神崎体育センター
県内在住・在勤の方
対 県内在住・在勤の方
費 1チーム千円
申 11月9日(金)までに教育
課へ
☎34-0212

**県政150周年記念
県民連携事業の募集**

県政150周年の節目に
際して、地域団体等が行う創
意工夫あふれる取組を支援し
ます。

事業実施期間
平成31年3月末まで
受付期間
平成31年2月5日まで
※随時受付(ただし事業開始
月の前月5日までに申請)

助成額
1団体あたり原則5〜50万
円(上限)

問 中播磨県民センター県民課
☎079-1281-1919

相 談

**ひめじ若者サポートステ
ーション事業出張相談会**

若者サポートステーション
は、働く自信がない、ニート
ひきこもりなど、さまざまな
悩みを抱えている15歳から概
ね39歳までの若者やその保護
者を対象に、相談や講座など
を通じてメンタル面(精神・
健康)とキャリア面(職業)
の両方から支援しています。
このたび、神崎郡在住の方
を対象に出張相談会を開催し
ます。お気軽にご参加ください。

時 10月26日(金)
午後1時半〜3時半
場 福崎町エルデホール
(福崎町福田116-2)
主 主催
主 共催
ひめじ若者サポートステ
ーション・神河町・市川町・
福崎町

問 福崎町役場地域振興課
☎22-10560
(内線391)



秋のイベント情報!

※イベント情報については「かみかわ観光ナビ」、各施設HP等でご確認ください。

- 10月21日(日) ススキまつり(砥峰高原)
- 10月21日(日) はちみつの試食会(ヨーデルの森)
- 11月4日(日) かみかわ商工祭(役場本庁)
- 11月11日(日) ゆずマラニック(越知川名水街道沿い)
- 11月18日(日) 新野収穫祭(新野水車の里)
- 11月中旬 長谷収穫祭(Yショップ長谷)
- 11月24日(土) カーミンの収穫祭
- 11月25日(日) 道の駅収穫祭(道の駅)

カーミンの観光案内所 だより

神河町観光協会
 開館時間：午前9時～午後5時
 水曜定休日 ☎ 34-1001
 HP <http://www.kamikawa-kankanavi.jp/>

観光協会 SNS

各SNS (Facebook, Twitter, Instagram) にて、神河町の情報発信・PRを行っています! ぜひチェック&フォローをお願いします。

「かみかわ観光ナビ」で検索してね



ゆずマラニック参加者募集中

11月11日(日)に開催される「第5回 神河町名水めぐりゆずマラニック」。越知川沿いを走ったり歩いたりしながら、途中の給水所でゆずグルメを食べる、ゆるめのスポーツイベントです。

今回は距離が短めの6kmウォーキングコースを追加。さらに町内の方限定で、ウォーキングコース1,500円⇒1,000円に! 観光案内所で受付していますので、お気軽にお立ち寄りください。詳細はHP「かみかわ観光ナビ」、またSNSにて随時配信します☆

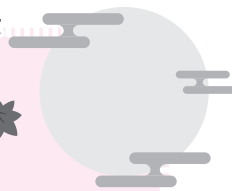

一方、皆様にご存知かと思われませんが、アグリイノベーション神河はこの4月

アグリイノベーション神河をとおし、農業を学び実践するだけでなく、多くの町内の方々との出会い、また助けていただいた思い出も、私にとって貴重な財産となりました。2年近い活動から得たものを決して忘れることなく、自然豊かな神河町の新たな事業と生活を、皆様と共に豊かにできればと願っております。これからも引き続きよろしくお願いたします。

アグリイノベーション神河で農業再生事業に携わってきた古井です。この8月より猪俣に空き家を借りることができ、9月より加西市の農業大学校で就農に向けた研修を受けることになりました。これを境に協力隊を卒業し、独立就農を基にした定住への道を歩みます。



ふるい りょうじ
古井 亮司
隊員

神河町
地域おこし
協力隊

協力隊通信

ひと・まち・
みらい課
TEL 34-0002



より法人化し、中村に事務所を移設しました。事務所一階には、新たな加工開発施設が設けられ、現在はスイーツの開発を中心に進めています。毎週火曜と金曜日の10〜16時には、イート・イン・スペース「アグリ・カフェ」でスイーツと飲み物を提供しております。神河町の特産品を目指す中、皆様の意見を参考に開発していきますので、ぜひとも一度お寄り、ご飲食ください。



SUN (日)	MON (月)	TUE (火)	WED (水)	THU (木)	FRI (金)	SAT (土)												
	1 • 国民健康保険税 第3期納期限 • 介護保険料 第3期納期限	2 • 1歳親子活動 10:00～ (ヨードルの森)	3 • おひさま広場 10:00～ 神支 • おはなしなあに?文庫 14:00～ き	4 • 2歳親子活動 10:00～ き • 神河シニア グラウンドゴルフ大会 受付 9:00～ グリーンエコー笠形	5 • パソコン教室(初級) 9:30～ 中公 • すくすく相談 13:30～ 神支	6												
7	8 体育の日	9 • 健康福祉なんでも相談 9:00～11:30 神支 • あおぞら図書館 9:30～ (貝野～比延方面)	10 • 地区別人権教室 粟賀町 10:00～ • 0歳親子活動 10:00～ き • 神河シニア 陶芸 13:30～ 神公 • おはなしなあに?文庫 14:00～ き	11 人権をたしかめる日 • 3歳親子活動 10:00～ き • 神河シニア 園芸 10:30～ 趣味 13:30～ 神公 • 地区別人権教室 淵 19:30～	12 • 親子ハッピー体操 10:00～ (神崎体育センター) • 婦人セット健診 13:00～ 総病 • 地区別人権教室 猪篠 19:30～	13 • 子ども菓子づくり教室 9:00～ 保セ • おはなしなあに? 10:00～ き • 地区別人権教室 栗 19:30～												
14 • 町民ゲートボール大会 9:00～15:00 すぱーく神崎 • 地区別人権教室 本村 10:00～ 大山 13:30～ 柏尾 19:00～	15	16 • プレママCafé 9:30～ き • 1歳親子活動 10:00～ (神崎体育センター) • フォト教室(初級) 13:00～ 館外 • 英会話教室(入門編) 19:00～ 中公	17 • すくすく赤ちゃん体操 10:00～ き • おはなしなあに?文庫 14:00～ き • 地区別人権教室 大河 14:00～	18 • 神河シニア グラウンドゴルフ大会(予備日) • 2歳親子活動 10:00～ き	19 食育の日 • 古文書教室(初級) 9:30～ 神公 • パソコン教室(初級) 9:30～ 中公	20 • あおぞら図書館 9:30～ (越知谷方面) • 神河メルカート 10:00～16:00 (栗賀の驛) • 成人セミナー 13:30～ 神公 • 地区別人権教室 中村 19:00～												
21 • 地区別人権教室 しんこうタウン 9:00～ 宮野 13:30～ 吉富 19:30～	22 	23	24 • 0歳親子活動 10:00～ き • 心配ごと相談(行政・人権相談) 13:30～16:00 神支 • 神河シニア 陶芸 13:30～ 神公 • おはなしなあに?文庫 14:00～ き • 健康講話(中山医師) 14:30～15:30 神支	25 • 3歳親子活動 10:00～ き • 神河シニア 教養 10:30～ 趣味 13:30～ 神公	26 • つくり隊!あそび隊! 10:00～ き • 乳児健診・BCG 予防接種 13:00～ 神支 • 地区別人権教室 岩屋 19:30～	27 • 子ども茶道教室 9:45～ 中公 • ハッピーハロウィン 10:00～ き • 地区別人権教室 三ツ葉 19:00～												
28 • 地区別人権教室 鍛冶 10:00～ 福本 19:00～	29	30 • 0・1歳親子活動 10:00～ き	31 • 町民税 第3期納期限 • 国民健康保険税 第4期納期限 • 介護保険料 第4期納期限 • おはなしなあに?文庫 14:00～ き	<table border="0"> <tr> <td>本 役場本庁舎</td> <td>き きらきら館</td> </tr> <tr> <td>神支 神崎支庁舎</td> <td>力 カーミンの観光案内所</td> </tr> <tr> <td>中公 中央公民館</td> <td>町グ 町民グラウンド</td> </tr> <tr> <td>神公 神崎公民館</td> <td>総病 神崎総合病院</td> </tr> <tr> <td>保セ 大河内保健福祉センター</td> <td>白林 白林陶芸館</td> </tr> <tr> <td>グ グリンデルホール</td> <td></td> </tr> </table>			本 役場本庁舎	き きらきら館	神支 神崎支庁舎	力 カーミンの観光案内所	中公 中央公民館	町グ 町民グラウンド	神公 神崎公民館	総病 神崎総合病院	保セ 大河内保健福祉センター	白林 白林陶芸館	グ グリンデルホール	
本 役場本庁舎	き きらきら館																	
神支 神崎支庁舎	力 カーミンの観光案内所																	
中公 中央公民館	町グ 町民グラウンド																	
神公 神崎公民館	総病 神崎総合病院																	
保セ 大河内保健福祉センター	白林 白林陶芸館																	
グ グリンデルホール																		

ケーブルテレビ

10月 番組表

放送日	9/29から10/5	10/6から10/12	10/13から10/19
まちかどウィークリー	神河中学校体育大会 終活セミナー 高校生が伝える社会福祉協議会 神河メルカート	木造インターンシップ 町内幼稚園・小学校運動会 神河町老人クラブ連合会 グラウンドゴルフ大会 すくすく赤ちゃん	神河町議会定例会 砥峰高原観月会 越知谷小学校稲刈り すくすく赤ちゃん
特別番組	高校生と医学生のための地域医療体験研修 「神河町まる見えワークショップ ～神河町ってどんなところ?～」	終活セミナー	神河中学校体育大会

まちかどウィークリー放送時間 ① 6時30分 ② 7時30分 ③ 10時 ④ 12時 ⑤ 15時 ⑥ 18時30分 ⑦ 21時 ⑧ 23時
特別番組放送時間 ① 8時 ② 12時30分 ③ 16時 ④ 19時 ⑤ 21時30分

※ケーブルテレビの番組は毎週土曜日に内容を更新します。
※都合により番組内容を変更する場合があります。



平成29年10月の倒壊状況

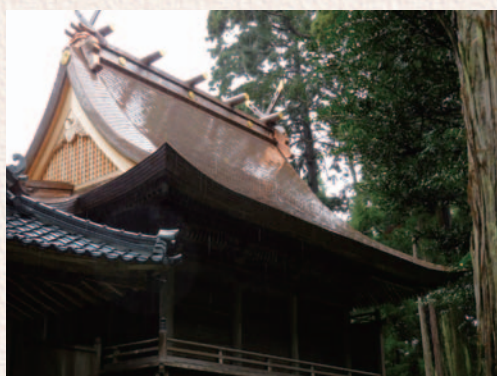

修復された埋田神社本殿

神河町指定文化財
埋田神社本殿 修復工事完成

神河町の歴史文化遺産

この度、埋田神社本殿の修復工事が終わり元の立派な姿に戻りました。埋田神社の本殿は、昨年10月に襲来した台風により、ご神木が折れ、本殿屋根に倒壊する災害が発生しました。この本殿は意匠や棟札の墨書から正保五年（1648）に建てられた建物で、町内に現存する寺社建造物では最古のもので、地域のみなさんの力でこのように貴重な文化財が修復されました。私たちは、これからも大切な歴史文化遺産を守り次の世代へ継承できるように努めていかなくてはならないと考えます。

意外と知られていない神河町の
ツウな情報をご紹介
知ってたら
かみかわ
これ 神河通 (No.29)

おおかわちダム名物 ダムカレー

太田ダムの形をしたご飯の中にカレーを流し込んでダムを完成させよう！

流し込んだカレーをすくいながら食べるもよし、ダムの一部を先に食べてカレーを放水させるもよし、オリジナルの食べ方を見つけてみてはいかがでしょう。



おおかわちダムカレー 800円(税込)

エル・ビレッジおおかわち 喫茶売店 アプリコット

定休日 毎週月曜日・火曜日（祝日の場合は翌平日）
*ただし1月から2月は水曜日も定休日です
営業時間 4月から11月 10時～17時
12月から3月 10時半～15時半
☎ 35-0891

まちのえがお



いわき 岩城
ここみ 心美ちゃん (10歳)
じお 慈生くん (5歳)
めいさ 愛咲ちゃん (2歳)

【南小田】

ひとこと

「笑顔いっぱい
元気に大きくなっ
てね！」