広報 かみかわ

6
2021 No.187

人の動き
■ 2021年4月30日現在（外国人含む）
人口 10,992　男 5,193　女 5,799　先月比（男 -4　女-1）
■ 4月中の異動（人）転入 25　転出 20　出生 5　死亡 15

P 2～6 | 特集　2021 かみかわの教育
P 7 | 防災ハザードマップが新しくなりました
P 8 | ひょうご住まいの耐震化促進事業

写真：５月６日から公立神崎総合病院と神崎支庁舎で、新型コロナワクチン接種が始まりました。

2021 かみかわの教育

問 教育課 ☎34−0212

❶ 基本理念

ふるさとを愛し　こころ豊かで
自立する　神河（かみかわ）の人づくり
～夢や志を持ち、たくましく生きる力を育てる～

しっかり かんがえる
じぶんを みがく
ゆたかに かんじる
こころで わかる

❷ めざす人間像

◎知徳体の調和がとれ、生涯にわたって自らの夢や志の実現に努力する人
◎共に支えあいながら、自らの明日を切り拓き、神河の未来を担う人
◎ふるさとを愛し、伝統と文化を尊重しつつ、創造力や挑戦する心、共生の心を持って生き生きと活動する人

❸ めざす教育目標

①基礎的基本的な知識や技能を習得させ、それらを活用して課題を解決するための思考力・判断力・表現力を育てる。

②生命を尊び、他者への思いやりや寛容の心、人権を尊重する精神を持ち、多様な人々と豊かに共生する態度を育てる。

③自然や生活の中で遊びや体験活動、交流活動を深め、幅広い知識や教養、柔軟なコミュニケーション能力を培い、社会性豊かな心を育てる。

④体力・運動能力の向上と食習慣や健康に関する意識の涵養を図り、心身の調和がとれた健やかな体づくりに取り組む態度を育てる。

⑤生涯学習としての学びの機会や場を充実させ、ハートのふれあうひと・まちづくりを通じて、学び続ける態度を育てる。

⑥地域の歴史文化や伝統を大切にし、地域の活動等に積極的に関わろうとする、ふるさとを愛し、ふるさとを誇りに思う心を育てる。

❹ 本年度の重点目標

学びに向かう力を高める

「思考力・判断力・表現力の育成」
基礎的基本的な知識・技能の確実な習得と活用する力の向上

「自立する力の育成」
自分の生活をコントロール・管理・改善する力を育てる

「体力の向上」
体力・運動能力の向上を推進する

学びを広げる力を高める

○ふるさと学習の推進
○歴史文化遺産の保存・整備を進める
○学びを広げるための人材育成を図る

学校（園）教育の推進

学びに向かう力を高める

基本方針 1

「生きる力」を育む教育の推進

実践目標

①学びあう「確かな学力」の育成
②支えあう「豊かな心」の育成
③育みあう「健やかな体」の育成
④兵庫型「キャリア教育」の推進
⑤特別支援教育の推進
⑥幼児期の教育の充実
⑦ふるさと学習の推進

具体的実践事項

①学びあう「確かな学力」の育成

▲確かな学力（神崎小）

●学力向上の推進
- 「主体的・対話的で深い学び」の実現に向けた授業改善の推進
- 家庭学習の充実

●国際理解を深める教育の推進
- 豊かな語学力やコミュニケーション能力を育成する外国語教育の推進
- 英語の実践的な運用能力の育成

●理数教育の充実
- 科学技術人材育成のための理数教育の充実
- 観察・実験の指導力の向上

●読書活動の推進
- 読書への関心の高揚と習慣の定着

▲読み聞かせ（長谷小）

●情報活用能力の育成
- 発達段階に応じた情報活用能力の育成
- 情報モラル・セキュリティ意識の育成

②支えあう「豊かな心」の育成

●兵庫型「体験教育」の推進
- 幼児児童生徒の豊かな人間性と社会性の育成
- 発達段階に応じた本物に親しむ体験活動の推進
- 持続可能な社会の担い手を育成する環境教育の推進

●道徳教育の推進
- 他者や自己との「対話」による道徳教育の推進
- 学校・家庭・地域が連携した道徳教育の推進

●人権教育の推進
- 多文化共生社会の実現をめざす教育の充実
- 人権課題の主体的解決に向けた教育の推進

●「兵庫の防災教育」の推進
- 「伝え」「活かし」「備える」実践的な兵庫の防災教育の推進
- 震災からの創造的復興の経験をいかした被災地の支援

③育みあう「健やかな体」の育成

●体力・運動能力向上の推進
- 豊かなスポーツライフを継続する資質・能力の育成

▲友を支える（神河中）

- 体力・運動能力向上を図る態度の育成

●食育・健康教育・安全教育の推進
- 食育の組織的・計画的・継続的な推進
- 積極的に健康な生活を実践する力を育む保健教育の推進
- 危機に対し、適切に対応できる力を育む安全教育の推進

④兵庫型「キャリア教育」の推進

●体系的・系統的なキャリア教育の推進
- 小・中一貫したキャリア形成を図る取組の充実
- キャリアプランニング能力等の育成

●社会に触れる機会の充実
- 社会参画に必要な態度や能力の育成

⑤特別支援教育の推進

●連続性のある多様な学びの充実
- 教育的ニーズに応じた指導の充実
- すべての教職員の学びの継続による特別支援教育についての専門性の向上
- 進学時の引き継ぎ情報を活用した支援・指導の継続と、通常学級における特別支援教育（通級指導）の充実

●一貫性のある支援体制の構築
- 連携による切れ目ない特別支援教育に関する支援の充実
- 特別支援教育に関する理解啓発の推進

⑥幼児期の教育の充実

●幼児期における教育の質の向上
- 幼児一人一人の発達の特性に応じた質の高い保育の推進
- 幼小教職員による参観、合同研修会等の連携・交流・接続の推進

●開かれた園づくり
- 学校・家庭・地域社会の連携に向けた取組の充実
- 地域との連携の推進

▲幼小の接続（神崎幼）

⑦ふるさと学習の推進

●ふるさと意識を醸成する教育の推進
- 神河町の魅力を再認識し、ふるさと神河に誇りを持つ教育の推進
- 歴史文化に関する教育等の充実

●人々とのふれあいを通じて地域を大切に思う心の育成

▲山名町長による町の幸福論（寺前小）

基本方針 ❷ 学びを支える環境の充実

実践目標

①教職員の資質・実践的指導力の向上
②学校の組織力の強化
③修学環境の整備・充実
④家庭と地域と連携した教育の推進

具体的実践事項

①教職員の資質・実践的指導力の向上

●質の高い教職員の育成
- 教職員の資質向上研修の充実
- 教職員としての心構えの確立

●教職員の働き方改革の推進
- ワーク・ライフ・バランスに配慮のある職場環境づくり

②学校の組織力の強化

●組織的・効率的な学校運営の推進
- 学校評価を活用した運営改善と評価結果の公表

●地域・家庭と連携したいじめ等問題行動・不登校への対応
- 「豊かな人間性を育む、魅力ある学校づくり」の推進
- いじめ等問題行動対策の推進
- 不登校対策の推進

③修学環境の整備・充実

●安全・安心な教育環境整備の推進
- 老朽化対策、トイレ改修、空調設備の充実
- 子どもの安全を守る体制の推進

●ICT等の先進的な学習基盤の整備
- 「主体的・対話的で深い学び」を支援するICT環境の整備

④家庭と地域と連携した教育の推進

●家庭の教育力の向上
- 家庭への情報提供
- 親としての学びへの支援

●「地域とともにある学校」づくりの推進
- 開かれた学校づくり
- 地域全体で子どもを育てる環境づくり

社会教育の推進

学びを広げる力を高める

▲お店屋さんごっこ（寺前幼）

基本方針 ❸ 人生100年を通じた学びの推進

実践目標

①人権文化の根付くひと・まち

づくりの推進
②主体的に生きるための学びと場の充実
③郷土の歴史や伝統文化に親しみと誇りを感じる心の醸成
④生涯を通じたスポーツ活動・交流の促進
⑤青少年健全育成の推進

具体的実践事項

①人権文化の根付くひと・まちづくりの推進

▲人権教室（きらきら館）

●「神河町人権尊重のまち」宣言の啓発
- 一人一人の人権が尊重される社会をめざし、人権意識を育てる取組の推進
- 地区の実態に応じた人権学習支援事業への取組と人権意識の深化

②主体的に生きるための学びと場の充実

●学びの充実
- ライフステージに応じた学びの充実

●社会教育施設の充実
- 中央公民館・神崎公民館・児童センターきらきら館の活用推進と整備改善、地域全体で子どもを育てる環境づくりの推進

●文化財の保存活用
- 地域創生を見据えた文化財保存活用計画の推進
- 神河町の歴史文化遺産の次世代への継承の推進
- 町史編さん事業の推進

③郷土の歴史や伝統文化に親しみと誇りを感じる心の醸成

④生涯を通じたスポーツ活動・交流の促進

●競技スポーツ・生涯スポーツ・障がい者スポーツの推進

▲グラウンドゴルフ大会

⑤青少年健全育成の推進

●学校・家庭・地域が協力し、関係機関との連携のもとに青少年の健全育成に向けた取組の推進
- 青少年健全育成事業の推進
- 青少年の健全育成に向けて関係機関との連携強化

神河町の子どもたち
教職員 町民 一人ひとりが

かがやきあって　**み**とめあって
かかわりあって　**わ**かりあって

かみかわの教育を創造しよう

2021 JUNE
かみかわ NEWS

防災ハザードマップが新しくなりました！

WEB版 神河町ハザードマップ https://arcg.is/uDXnK0

問 住民生活課 ☎34－0963

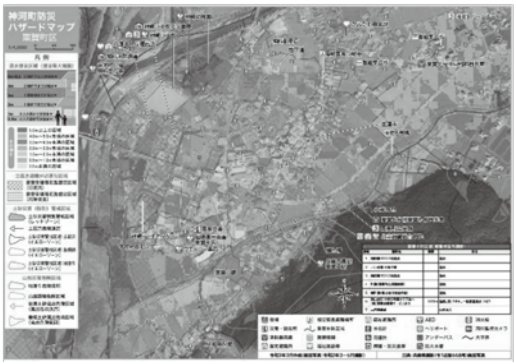

近年、地球温暖化の影響により、想定を上回る豪雨が多数発生しています。それを受け水防法で、およそ千年に１度の降水確率である想定最大規模降雨量による洪水浸水想定区域の公表が義務付けられたため、神河町も防災ハザードマップを改訂し、各世帯へ防災啓発冊子と併せて配布します。

このマップには、洪水による浸水や家屋倒壊の可能性がある区域、土砂災害が予想される区域など皆さまの身近に起こりうる危険性が記載されています。

梅雨や台風の接近時の備えとして、危険箇所や避難経路、避難方法の確認に活用してください。また、このマップの内容や見方について、５月末頃からケーブルテレビ放送する予定ですので、ぜひご覧ください。

※今回の改訂に併せて、各家庭のパソコンやスマートフォンでも、知りたい情報だけを選択して閲覧できるＷｅｂ版ハザードマップのサービスも開始しますので、ぜひご利用ください。

町からの避難の呼びかけが変わります

神河町は、これまで災害が発生する可能性がある場合、皆さまに『避難準備・高齢者等避難開始』『避難勧告』『避難指示（緊急）』『災害発生情報』などの名称で、避難を呼びかけてきました。

しかし、全国的に『避難勧告』と『避難指示（緊急）』の違いが分かりにくく、逃げ遅れる事例が後を絶たないことから、『避難勧告』を廃止し、避難指示に一本化させる災害対策基本法の改正法案が可決され、避難の呼びかけは下図のようになります。なお、これらが発令されていなくても、身の危険を感じる場合は、すぐに避難を始めてください。

警戒レベル	町が出す情報	町民の皆さまが取るべき行動	防災気象情報
警戒レベル 1	――	災害への心構えを高めましょう。	早期注意情報
警戒レベル 2	――	避難に備え、ハザードマップ等により、自らの避難行動を確認しましょう。	大雨注意報 洪水注意報 等
警戒レベル 3	**高齢者等避難**	**避難に時間を要する人（高齢者、障害のある方、乳幼児等）とその支援者**は、避難をしましょう。その他の人は、避難の準備を整えましょう。	**大雨警報 洪水警報**
警戒レベル 4	**避難指示**	**速やかに避難先へ避難**しましょう。避難場所までの移動が危険と思われる場合は、近くの安全な場所や、自宅内のより安全な場所に避難しましょう。	**土砂災害警戒情報**
警戒レベル４までに必ず避難			
警戒レベル 5	**緊急安全確保**	すでに**災害が発生**している状況です。**命を守るための最善の行動**をとりましょう。	**大雨特別警報**

新型コロナウイルス等感染症を踏まえた避難について

避難所は、多様多数の方が集まる場所です。大勢の人が集まると、密閉・密集・密接の「3 密」状態になることが予想され、感染のリスクが高まります。

自宅の安全が確保された人は、避難所に行く必要がありません。自宅の２階など、より安全な場所への「自宅避難」をしましょう。自宅での避難が困難な場合は、親戚や友人宅など受け入れてもらえる場所を検討してください。

安心して暮らせる住まいづくりを

ひょうご住まいの耐震化促進事業

南海トラフ地震や山崎断層地震の発生の切迫性が指摘されるなど、大地震がいつどこで発生してもおかしくない状況にあります。いつ起こるかわからない大きな地震に備え、住宅の耐震化を進めましょう。

問 住民生活課 ☎34-0963

まずは 住宅の簡易耐震診断を！

町が診断員を派遣します。

○対象は、昭和56年5月以前に着工した戸建て木造住宅です。
○無料で診断できます。
○共同住宅（長屋を含む）も対象となります。

《耐震診断の結果》

評点	評点	評点
0.7 未満	0.7 以上 1.0 未満	1.0 以上
危険	やや危険	安心

診断の結果「危険」「やや危険」の場合は…

「住まいの耐震化」を検討してください！

「何を検討したらいいのか？」
簡易耐震診断を実施した診断員がお答えします。

住まいの耐震化工事に対して、補助金を出します！

「ひょうご住まいの耐震化促進事業では、一人でも多くの方に耐震化に取り組んでいただけるよう、様々なメニューを用意しています。

住まいを建て替えたい

住宅建替工事費補助
耐震改修工事ではなく、建替えによって安全性を確保する場合に補助します。
補助率：4／5
補助金額：100万円

住まいに住み続けたい

耐震改修工事をしたい

高額な耐震改修工事は困難

家全体をしっかり改修したい

部分的な改修をしたい

命だけは守りたい

住宅耐震改修工事費補助
耐震改修工事により、地震に対する十分な安全性を確保する場合に補助します。
補助率：4／5
補助金額：130万円（上限）

屋根軽量化工事費補助
重い屋根（土葺き瓦屋根など）から軽い屋根に軽量化する場合に補助します
補助率：定額
補助金額：50万円

シェルター型工事補助
住宅が倒壊しても安全な空間を確保する耐震シェルターを設置する場合に補助します。
補助率：定額
補助金額：50万円

防災ベッド等設置助成
命を守る最低限の対策として防災ベッドを設置する場合に補助します。
補助率：定額
補助金額：10万円

※契約後の補助金申請はできませんので、ご注意ください。

農地の売買・転用には手続きが必要です

農業委員会からのお知らせ　～大切な農地を守るために～　問 地域振興課　☎34－0960

農地は、私たちの食料の生産に必要な大切な資源です。優良な農地を守るため、農地移動には、農地法で一定の規制がかけられています。

農地を耕作目的で売買、贈与、貸借等をする場合や農地を住宅、駐車場、資材置場等に転用する場合は、農地法の許可が必要です。

売買する場合

農地を耕作目的で売買するときには、農地法第３条の許可が必要です。許可を受けずに行った売買は法律的に無効であり、所有権移転の登記ができません。

転用する場合

農地転用とは、農地を住宅用地、資材置場などに用途を変更することです。必ず事前に転用申請をして、農業委員会の審議を経て、県知事の許可を得なければいけません。

転用の申請には２つの方法があります。

①自分の所有する農地を転用する場合は農地法第４条申請
②他人名義の土地を買ったり借りたりして転用する場合は農地法第５条申請
※無断転用は違反です。農地転用の許可を受けず、無断で転用した場合、所有者または事業者は、原状回復命令や罰金等が科されることがあります。

◎農業振興地域（農振）の場合は、転用ができません！

農業振興地域（農振）制度とは、総合的に農業振興を図るために、農業にかかる公共投資や農業に関する施策を計画的に推進していく地域を指定する制度です。

そのため、ほ場整備や客土工事がされた土地などは、すべて農振に指定された農用地（田・畑・果樹園など）となり、この土地は転用して農業以外の用途に使用することができません。

しかし、経済事情の変動、その他情勢の変化により必要が生じた場合は、転用手続きの前に農振農用地からの除外の申出を行い、認められれば転用することができます。

次の内容を審議します。

①申出地の位置や計画面積の妥当性　②申出目的実現の確実性
③被害防除及び公害の未然防止　④他法令との十分な調整
※書類審査だけではなく、申出された土地のすべてについて、現地調査を実施します。

◎転用ではなくても、次の場合は農業委員会へ届出を！

- 自分名義の農地に、自分の農業活動を実施するのに必要な２アール未満の農業用倉庫などを作るとき。
- 田から畑へ、農地の形状を変えて利用するとき。
- 相続（遺産分割・包括遺贈含む）等で、農地法の許可を要さずに農地の権利を取得したとき。

◎非農地証明願が交付されれば、転用申請の必要はありません。

土地登記簿の地目は、田または畑であるが、土地の状態が 20 年以上前から田畑でない場合で、一定の条件を満たしていれば、非農地証明書の交付を受けることができます。

証明書があれば、地目変更の登記ができますので、転用申請をする必要はありません。

転用許可書が交付されるまで

毎月５日までに申請を
↓ 現地調査実施
農業委員会で審議（毎月21日）
↓ ３条の許可書交付
県で審査･決定
↓
4条･5条の許可書交付

※申請月の翌月20日前後

福祉医療費助成制度 受給者の皆さまへ

問 住民生活課　☎34－0962

受給者証の更新時期です

高齢期移行者、重度障害者、乳幼児等、母子家庭等および高齢重度障害者の各福祉医療費受給者証は、７月１日から新しくなり、現在お持ちの受給者証（有効期間令和３年６月30日まで・鶯色（ライトグリーン））は使えません。

福祉医療費助成制度には所得制限があり、令和２年中の所得で判定を行います。

引き続き該当される方には受給者証（一部申請依頼）を、非該当になる方にはその旨の通知を、６月下旬に郵送しますのでご確認ください。

また、昨年度以前に非該当になり新たに該当される方、初めて助成を受けようとされる方は、住民生活課での申請手続きが必要です。

高齢期移行者医療費助成制度

対象者	65歳以上69歳以下で一定の所得以下を基本として、身体的理由等により日常生活に支障がある特別な配慮が必要な方			
区　分	負担割合	自己負担限度額（月額）		所得制限
		外　来	入院等	
低所得者Ⅰ	２割	8,000円	15,000円	市町村民税非課税世帯で、世帯全員に所得がない方（年金収入80万円以下かつ所得なし）
低所得者Ⅱ	２割	12,000円	35,400円	市町村民税非課税世帯で、本人の年金収入と年金以外の所得の合計が80万円以下であり、かつ、日常生活動作が自立していないとされている方（要介護２以上）

重度（高齢重度）障害者医療費助成制度

対象者	身障手帳１級・２級の方　療育手帳Ａ判定の方　精神障害者保健福祉手帳１級の方		高齢重度障害者医療費助成制度は、後期高齢者医療に加入されている方
区　分	自己負担金		所得制限
	外　来	入　院	
一　般	600円	2,400円	本人、配偶者、扶養義務者の市町村民税所得割税額の合計額が23.5万円未満の方
低所得者	400円	1,600円	受給者と同世帯の全員が市町村民税非課税者で、かつ、年金収入と年金以外の所得の合計が80万円以下の方

※外来は、１医療機関ごとに月２回までの個人負担額。入院は、定率１割負担で１月の上限金額を表示
※長期入院（連続して３か月を超えた場合）は、４か月目以降の自己負担金はありません。
※70歳から74歳までの方は、**必ず高齢受給者証と限度額認定証（限度額を上回る場合）を併せて提示してください。**
※精神疾患の入院・通院の治療には、この受給者証は使えません。

乳幼児等医療費助成制度

対象者	０歳児から高校３年生までの乳幼児・児童等		
区　分	自己負担金		所得制限
	外　来	入　院	
０歳～高校３年生	な　し	な　し	所得制限なし（※１）

※１　受給資格の所得制限はありませんが、令和３年１月２日以降転入された方、保護者または扶養義務者が他市町村で課税されている場合は、令和３年度所得課税証明書の提出が必要です。

母子家庭等医療費助成制度

対象者	18歳に達する年度末まで、または20歳未満で高校等在学中の児童・遺児とその母、父等監護者		
区　分	自己負担金		所得制限
	外　来	入　院	
一　般	800円	3,200円	母、父、扶養義務者または養育者の所得が次の（別表１）の所得制限内である方
低所得者	400円	1,600円	受給者と同世帯の全員が市町村民税非課税者で、かつ、年金収入と年金以外の所得の合計が80万円以下の方

※外来は、１医療機関ごとに月２回までの個人負担額。入院は、定率１割負担で１月の上限金額を表示
※長期入院（連続して３か月を超えた場合）は、４か月目以降の自己負担金はありません。

高校生等で、重度障害者・母子家庭等の受給者証が発行される方の医療費は、申請により自己負担金をお返しします。

学校管理下（幼稚園・保育所等含む）で、災害共済給付を対象とした（独）日本スポーツ振興センター法の適用となる場合、精神疾患の入院・通院の治療、自立支援医療・育成医療等によりほかの医療費の助成を受けられる場合は、これらの受給者証は使えませんのでご注意ください。

☆令和３年７月１日から保険診療である訪問看護ステーションによる訪問看護も、この受給者証が使えるようになります。

（別表１）母子家庭等の所得制限

	扶養親族等の数	母等扶養義務者 限度額（円）
母子家庭等	0	1,920,000
	1	2,300,000
	2	2,680,000
	3	3,060,000
	4	3,440,000

限度額…収入（養育費含む）から必要経費を除いた所得から、児童扶養手当法に基づく控除額を除いた額

ひとり親のご家庭へ、大切なお知らせ

ひとり親世帯の支援のため、新たな給付金の支給を実施します！

問 住民生活課　☎34－0962　中播磨健康福祉事務所　☎079－281－3001（代表）

低所得の子育て世帯に対する子育て世帯生活支援特別給付金（ひとり親世帯分）のご案内

新型コロナウイルス感染症による影響が長期化するなかで、低所得の子育て世帯に対し、その実情を踏まえた生活の支援を行う観点から、子育て世帯生活支援特別給付金（ひとり親世帯分）を支給します。

支給対象者

① 令和３年４月分の児童扶養手当受給者の方（申請不要）
② 公的年金等※を受給していることにより、令和３年４月分の児童扶養手当の支給を受けていない方
※遺族年金、障害年金、老齢年金、労災年金、遺族補償など
③ 新型コロナウイルス感染症の影響を受けて家計が急変するなど、収入が児童扶養手当を受給している方と同じ水準となっている方

支　給　額

◎児童一人当たり 一律５万円

給付金の支給手続き

①の方は、申請不要（令和３年５月11日に児童扶養手当の口座へ振込済）
②・③の方は、申請が必要です。申請書に振込口座などを記入して、必要書類とともに住民生活課に提出または郵送してください。
※該当すると思われる方は、住民生活課に申請またはご相談ください。

申請受付期間

令和３年６月１日（火）～令和４年２月28日（月）

「低所得の子育て世帯に対する子育て世帯生活支援特別給付金」の“振り込め詐欺”や“個人情報の詐取”にご注意ください。

児童手当の現況届を提出してください

問 住民生活課　☎34－0962

６月分以降の児童手当等を受けるには現況届が必要です！

現況届は、毎年６月１日の状況を把握し、６月分以降の児童手当等を引き続き受ける要件（児童の監督や保護、生計同一関係など）を満たしているかどうかを確認するためのものです。児童手当受給中の方が、６月以降も手当を継続して受給するには、現況届の提出が必要です。

対象の方には、６月上旬に案内をお送りしますので、**６月30日（水）**までに住民生活課へご提出ください。提出がない場合には、６月分以降の手当が受けられなくなりますので、ご注意ください。

宝くじ公式サイトでも宝くじを購入できます!!

特典１ たまる！つかえる！宝くじポイント
宝くじの購入で100円につき1ポイントの宝くじポイントが獲得できる！
宝くじ公式サイトや宝くじ売り場で1ポイント1円としてつかえる！

特典２ 購入～受取までネットで完結！
24時間いつでも宝くじの購入可能！抽せん結果も宝くじ公式サイトで確認！
当せん金は、登録した受取口座に自動でお振り込みするので、とっても便利！

特典３ 宝くじ会員限定のキャンペーンに参加できる！

他にもお得な特典や便利なサービスいろいろ！今すぐ会員登録!!

本件に関するお問い合わせ先　宝くじコールセンター　TEL 0570-01-1192（ナビダイヤル 有料）　TEL 011-330-0777（有料）
受付時間 10:30～18:30（土・日・祝日、年末年始を除く）※電話番号を十分ご確認の上、おかけ間違いのないようお願いいたします。

新型コロナワクチン接種の注意

問・予約 神河町新型コロナワクチンコールセンター　☎32－1240　健康福祉課　☎32－2421

❶ワクチンは**完全予約制**です。

予約はコールセンターまで電話をお願いします。

❷ワクチンは上腕に接種します。

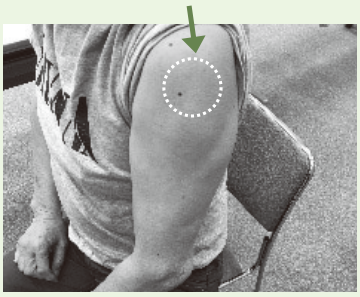

肩まで袖が上がる服（半袖の上に上着を羽織るなど）、肩を出しやすい服装でお越しください。

❸過去に**アナフィラキシー**や**強いアレルギー症状**が出た方は、集団での接種をお断りする場合があります。

次のような方は、**事前に主治医の先生にワクチンを接種してよいかご相談ください。**

- 基礎疾患（慢性の呼吸器の病気・心臓病・腎臓病等）で現在治療中・服薬中の方や接種に不安のある方
- 蜂に刺されて失神を起こしたことがある方
- 薬剤（造影剤・輸血等）で、アレルギー反応が出たことがある方
- 重い食物アレルギーがある方
- 医薬品・化粧品に含まれるポリエチレングリコールに、重度の過敏症を起こしたことがある方

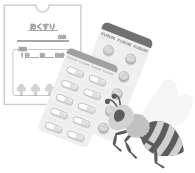

令和３年執行兵庫県知事選挙が行われます

問 神河町選挙管理委員会（総務課）☎34－0001

令和３年執行の兵庫県知事選挙が、次の日程で行われます。尊い一票を無駄にしないよう、必ず投票しましょう！

投　票　日　●投票日７月18日（日）●投票時間 午前７時～午後８時

期日前投票

投票日当日に、仕事や買い物、レジャーなどの予定がある方は、期日前投票をすることができます。

設置場所	期　間	時　間
本庁舎	７月　２日（金）～７月17日（土）16日間	午前８時30分～午後８時
神崎支庁舎	７月10日（土）～７月17日（土）　８日間	
センター長谷	７月14日（水）～７月17日（土）　４日間	午前８時30分～午後５時

不在者投票

不在者投票のできる施設に指定されている病院や老人ホームに入院・入所されている方は、その施設において不在者投票ができます。また、神河町に住所を置きながら、学生や勤務の関係で他市町村に滞在されている方も、滞在地の選挙管理委員会（市役所・役場）において不在者投票ができます。この投票は、郵便での取扱いとなることから、数日間の日数を要しますので、ご希望の方はお早めにご相談ください。

郵便等による不在者投票

右記の事由に該当する方は、自宅にいながら郵便により不在者投票ができます。

郵便等投票証明書の交付申請が必要ですので、お早めにご相談ください。

❶次に該当する身体障害者手帳をお持ちの方

◎両下肢、体幹の障害、移動機能の障害…１、２級の方
◎心臓、腎臓、呼吸器、ぼうこう、直腸、小腸の障害…１、３級の方
◎免疫、肝臓の障害…１、３級の方

❷介護保険証に要介護状態区分が要介護５である方

水道メーターを取り替えます

問 上下水道課　☎34－0966

水道メーターは、計量法で使用期限が８年と定められています。そこで、平成 25 年の取替から８年が経過する地区の水道メーターの取替を次のとおり実施します。

取替をスムーズに行うために、メーターボックスの上に物を置かないなど、いつでも取替ができる状態にしてください。また、取替作業にあたり在宅されていない場合でも、神河町発行の身分証明書を付けた作業員が敷地内に立ち入り、取替作業をさせていただきますので、ご理解・ご協力くださいますようお願いします。

実施期間	６月 10 日（木）～６月 21 日（月）
対象地区	大畑、越知、根宇野、山田、中村、粟賀町、福本、しんこうタウン、寺野、吉冨、杉、新野、野村、比延、寺前、鍛治、大河、上岩、高朝田、南小田、上小田、為信、峠地区の一部
取替方法	町内水道指定業者が、期間内に各家庭を訪問し、取り替えます。

令和３年度のトライやる・ウィークを迎えるにあたって

学校教育目標「明るく・楽しく・伸び伸びと～ふるさと神河を愛する生徒の育成～」

昨年度は、新型コロナウイルスの影響により実施できませんでした。「小学校の頃から楽しみにしていたのに…」という声を思い出すと、今でも申し訳ない気持ちで一杯です。しかし、最終的には各地区の皆さまのお世話になり、「トライやる・アクション」という違った形で実施することができ、地域とのつながりの大切さを再確認することができました。

そもそもトライやる・ウィークは、1995 年の阪神・淡路大震災や 97 年に神戸市須磨区で起きた連続児童殺傷事件を背景に、「心の教育の充実」を目指して 98 年度にスタートしました。事件に加え、大震災のあと、避難所となった学校はなかなか授業が再開できませんでした。そのなかで、懸命に助け合う地域の人、被災者のために汗を流すボランティアなど、大人の存在を身近に見た子どもたちはたくましさを増しました。

トライやる・ウィークの実現に尽力された故河合隼雄さんは、『体験の多い人は心理的に生き詰まりにくい。生きる力とは、いい仕事に就くことやお金を稼ぐことではない。人生で出会う挫折を乗り越えるための力のことだ。それは大人とのコミュニケーションの中で育つ』と述べられています。

生徒は、「社会の入り口」を経験することで、自分の『大人度』を見つめることとなります。挨拶や清掃など、日頃学校ではいい加減となっていることも許されず、親に甘えて助けてもらっていることが仕事では通用しないことがわかります。「転ばぬ先の杖」を準備してもらっていたこれまでの自分から、転んだら「自分で立ち上がる」力を身に着けていく必要性に気づくことを願っています。

コロナ禍の今、事業所の皆さまには、厳しい社会情勢のなか、快く生徒の受け入れにご協力していただき、また、地域の方々にはいつもご支援いただいていますこと、心より感謝申し上げます。何かとご迷惑をおかけすることが多いかと思いますが、５日間どうぞよろしくお願いします。

なお、今後の新型コロナウイルスの感染状況により、延期や規模の縮小等、活動が変更になる可能性がありますので、ご理解、ご協力くださいますよう併せてお願いします。

神河町立神河中学校長　古 河 享 正

4/7 「子育て応援品」をいただきました

子育てを応援するまちづくり推進への協賛として、生まれてくる子どもたちと保護者のために、今年もピジョンマニュファクチャリング兵庫株式会社様から、おしりナップ・母乳パッドをいただきました。

今後も赤ちゃん誕生の際に、子育ての応援と、健やかな成長を願い、お渡ししていきます。

令和３年度　かみかわブランド開発支援事業

支援制度のご案内

神河町の魅力を広く PR するため、「かみかわブランド」としてさまざまな商品の開発をしようとする取組に対して支援を行っています。

補助金額

1 事業者 1 商品につき 8 万円以内
神河町産の資源（食材等）を使用した場合は 10 万円以内（いずれも予算の範囲内となります）

対象経費

試作材料費、容器・包装作成費、PR 経費など

補助条件

常時販売窓口があり、継続的に販売できる商品で、次のいずれかに該当すること。

① 商品名に「かみかわ」または「神河」の文字を使用すること。
② 商品パッケージ、包装紙などに「カーミン」のイラストを使用すること。
他 町 HP、町広報等における商品 PR や、観光交流センターでの販売、各種イベントへの出店などにご協力いただきます。

制度の詳しい内容は、HP でご確認いただくか、ひと・まち・みらい課（☎34-0002）までお問合せください。

焼き菓子のセットができました

道の駅「銀の馬車道・神河」内のアンテナショップ「かまど」の藤原美穂さんが、神河町産の食材を使用して作った焼き菓子とメープルシロップのセット「神河菓子　春を待つ森のしずく」を開発されました。

藤原さんは、地域おこし協力隊として活動中からアンテナショップの運営を担い、地域の資源を活かしたお菓子や惣菜の製造・販売などを行っています。

町内産コシヒカリの米粉を 100% 使用したバターカステラとマドレーヌは、米粉の甘みにバターのコクを合わせ、しっとり焼き上げたお菓子です。メープルシロップは、町内に自生しているウリハダカエデの樹液をじっくりと煮詰めて作る、とても貴重なものです。

地元の食材を活かして、手づくりで丁寧に作られたお菓子です。贈答品としてもおすすめです。商品は、アンテナショップで購入できるほか、ふるさと納税の返戻品としても活用されます。

消費者問題 狙われる!? 18歳・19歳「金」と「美」の消費者トラブルに気を付けて

2022年4月1日から、成年年齢が20歳から18歳に引き下げられます。

未成年者が親の同意を得ずに契約した場合には、民法上その契約を取り消すことができますが、成年になって結んだ契約は未成年者取消権の行使ができなくなります。

相談事例

①ＳＮＳで知り合った人に儲かる情報商材を勧誘され、契約したが儲からなかった
②無料エステ体験後、別室で執拗な勧誘を受け、高額なコースを契約してしまった
③低価格で１回限りの購入だと思って申し込んだが、支払総額が高額な定期購入だった

消費者へのアドバイス

◎うまい話はうのみにせず、きっぱり断りましょう
◎クーリング･オフや消費者契約法など、消費者の味方になるルールを身につけましょう
◎トラブルに遭ったと感じた場合は、最寄りの消費生活センター等に相談しましょう

困ったときは

神崎郡消費生活中核センター（☎22-4977）または消費者ホットライン（☎188）にご相談ください。

ごみ減量 使用済みパソコンのリサイクルのご案内

≪宅配便を利用して処分する方法≫

宅配便を利用して、パソコンを無料で処分することができます。

申込み方法などの詳細は、国の認定事業者である「リネットジャパン（株）」のＨＰを検索してご参照ください。

インターネットで申込み後、指定した日時（最短翌日、年中無休）に、ご自宅まで宅配事業者が回収に伺います。

≪申込みから回収までの流れ≫

①リネットジャパン（株）のＨＰ内、お申込みフォームから回収先情報、回収内容、回収日時を入力ください。

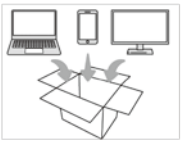

②ダンボールに回収品を梱包してください。ダンボールの大きさは縦＋横＋高さ＝140cm以内
重量20kg以下

③ご指定の日時に、配送業者が回収に伺います。ドライバーが印字済み伝票をお持ちします。
※伝票の記入は不要です。

④回収品の処理が終わりましたらご登録のアドレスに、その旨メールで報告があります。

年金だより 国民年金の任意加入制度とは?

60歳までに老齢基礎年金の受給資格期間を満たしていない場合や、40年の納付済期間がないため老齢基礎年金を満額受給できない場合、60歳以降（申出された月以降）でも国民年金に任意加入することで、受け取る年金額を増やすことができます。

ただし、申出のあった月からの加入となり、さかのぼって加入することはできません。また、納付方法は口座振替が原則となります。

次の①～④のすべての条件を満たす方が、任意加入をすることができます。

①日本国内に住所を有する60歳以上65歳未満の方
②老齢基礎年金の繰上げ支給を受けていない方
③20歳以上60歳未満までの納付月数が480月（40年）未満の方
④厚生年金保険、共済組合等に加入していない方

年金の受給資格期間を満たしていない65歳以上70歳未満の方も加入できます。

〈手続きに必要なもの〉
・年金手帳
・預貯金通帳および金融機関への届出印

問・申 姫路年金事務所☎079-224-6382
住民生活課 ☎34-0962

Health

June Calendar

6月の保健事業

実施日	行　事　名	対　象　者	受付時間	場所
4日（金）	すくすく相談（乳幼児相談）	H29年6月･R元年5月･R2年5月･10月生まれおよび希望者	13:30～15:00	神崎支庁舎
15日（火）	プレママcafé	妊婦と生後6ヵ月までのお子様の保護者	9:30～9:40	神崎支庁舎
25日（金）	乳児健診	R3年2月～3月生まれ	13:30～対象の方には、個別にご案内します。	神崎支庁舎
25日（金）	BCG予防接種	R2年12月～R3年1月生まれ	13:30～対象の方には、個別にご案内します。	神崎支庁舎
3日（木）	心の個別相談会〈予約制〉	ひきこもり・不登校など悩みを抱える方、家族等	14:00～16:00	神崎支庁舎
23日（水）	こころのケア相談☆精神科医師相談〈予約制〉	一般住民（予約による個別相談☎22-1234）	9:30～11:00	福祉事務所 中播磨健康

しんこうタウン・比延・南小田地区に 血圧計を贈呈しました

健康づくりの意識向上のため、しんこうタウン・比延・南小田地区へ血圧計を贈呈しました。

神河町では、「心疾患」「脳血管疾患」による死亡率が、兵庫県と比べて高い状況です。高血圧は、これらの命に関わる病気のリスクを高めます。

まずはこまめに血圧を測定し、早めに生活習慣の改善や治療に繋げることが大切です。

血圧計は公民館に設置していただきますので、地域みんなで声を掛け合いながら、日頃の健康管理にご活用ください。

一生を　共に歩む　自分の歯

歯と口の健康習慣　6月4日（金）～10日（木）

自分の歯やお口全体を見直し、生涯を通じた8020運動（80歳まで20本の歯を保とう）を推進しましょう。

かみかわのキャッチフレーズ

かめばかむほど元気なからだ

～残った歯が多いほど健康寿命は延びます～

よく噛むことは、全身の健康を維持するのに大切な働きをしています。ひとくち30回以上、よく噛んで食べましょう。

定期的に歯科受診し、お口の状態を継続的にチェックしましょう。

町ぐるみ健診時に、無料の歯科検診を行います（6／23、9／1、9／28）

こんな症状はありませんか？
むせる、固いものが食べづらい、飲み込みづらい、口が乾きやすいなど

この状態が続くと

オーラルフレイル（口の虚弱）

オーラルフレイルになると、食事量が減ったり、食事内容が偏ることで、心身ともに機能が低下し、要介護状態になりやすくなります。

まずはお口の衰えに気付き、お口周りの筋力を維持したり、お口を清潔に保つことが大切です。

お口のはたらきアップ「パタカラ体操」

口をしっかり動かし、ハッキリと大きな声を出すことが、お口周りをきたえることにつながります。「パ・パ・パ・パ・パ」「タ・タ・タ・タ・タ」と各5回ずつ、ハキハキ、ハッキリと声を出しましょう!

「パ」…食べこぼしの予防　「タ」…食べ物を押しつぶす、飲み込む力をつける
「カ」…むせずに食べ物をのどの奥に送り込む　「ラ」…食べ物を口の中に運び、飲み込みやすくする

Cooking 元気の素　6月は食育月間　たまねぎを使って「焼き肉のたれ」作り

■ 材料

- 玉ねぎ　中2個（400g）
- Ⓐ しょうゆ　1/2カップ（100㎖）
- Ⓐ みりん　1/2カップ（100㎖）
- Ⓐ 砂糖　大さじ1
- Ⓐ ごま油　大さじ2
- 白ごま　大さじ2～
- 一味唐辛子　少々

■ 作り方

① 玉ねぎはすりおろす。
② 鍋に①とⒶを入れて火にかけ、煮立ったら弱火～中火で5分煮詰める。
③ 火からおろして、冷ます。
④ 白ごまはフライパンで軽く炒り、③に混ぜる。
※ お好みで一味唐辛子を入れる。
⑤ 密閉できる清潔な容器に入れ、冷蔵庫で保存する。

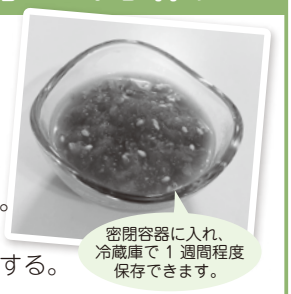

玉ねぎには「硫化アリル」という成分が多く含まれ、代謝に必要なビタミンB1の吸収促進・活性化により、血液をサラサラにし、動脈硬化を予防する働きがあります。ビタミンB1が豊富な豚肉や大豆製品と一緒にとったり、野菜サラダのドレッシングとしてもおすすめです。

Hospital

公立神崎総合病院のコーナー

☎32－1331

消化器内科の専門医が着任されました

内科診療部長
櫻井（さくらい） 俊治（としはる）

４月に着任しました内科医の櫻井俊治（さくらいとしはる）と申します。

姫路市出身です。淳心学院を経て京都大学医学部を卒業、その後は留学を経験し、消化器内科（胃腸、肝臓）・内視鏡を専門としています。

神河町の皆さま、どうぞよろしくお願いいたします。

内視鏡は日々進歩しています。喉、食道、胃、大腸のがんは早く見つかれば、お腹を切らずに（手術せずに）内視鏡で切除できる場合があります。下痢や貧血を引き起こす小腸（胃と大腸の間の腸）の病気があります。昔は調べることができなかった小腸も、今は内視鏡で見たり、治療したりできます。

病気を早く見つけることにより、患者さんにとって最良の医療をご提案し、皆さまの健康な生活のための手助けができれば嬉しく思います。お腹のことで何か気になることがありましたら、お気軽にご相談ください。

櫻井診療部長の診療
●診療科：内科（消化器・一般）●診察日：火、水曜日

７月号では、櫻井先生が専門にされている治療についてご紹介します。

Care Station

保健・医療・福祉のサポートネットワーク

ケアステーションかんざきだより

☎32－1910

私はマスクができません…

「感覚過敏のためマスクができません」かわいらしいキャラクターと共に、こう書かれたバッチがあります。これは、マスクをするとチクチクする、耳が痛い、息苦しさを感じるなどの理由で、マスクができない方が意思表示するためのアイテムです。

新型コロナウイルスが世界中で大流行し、マスク姿が当たり前の光景になっています。マスクをすることで自分の唾液が周りに飛び散ることを抑えることができますが、先程のような理由でマスクができない方がいます。このような困り感は、周りの人から見えないため、外出時に肩身の狭い思いをするという話を聞きます。毎回「私は（うちの子は）感覚過敏があるので…」と周りの人に伝えることは、とても労力がいることですし、精神的にも疲れます。マスクができない理由が書かれたバッチをつけるだけで、すぐに伝えることが可能になります。

感覚過敏でマスクができない方も、ガーゼなどつけやすい素材のマスクを選んだり、フェイスシールドを加えたりと工夫をされています。そして、マスクに慣れるために練習している方もいます。一方、マスクをはじめ、帽子や眼鏡など顔や頭部につける物は全くできないという方もいるのです。

感染が拡大するとともに、「余裕がなくなり、心が狭くなっているな」と私自身、反省することがあります。

マスクは感染対策上、重要な役割を果たす物ですが、したくてもできない理由がある方もいます。

不安が多い世の中ですが、人々の優しさで肩身の狭い思いをしている人を少なくできるといいですね。

公民館へ行こう！

中央公民館　☎34－1450
神崎公民館　☎32－1681

神河シニアカレッジ	
6月3日（木）	親善グラウンドゴルフ（受付／9：00～　開始／9：30～） 会場／グリーンエコー笠形 グラウンドゴルフ場　事前申込
6月24日（木） 10:30～12:00	教養講座「渋沢栄一」 歴史研究家 黒田美江子　会場／神崎公民館 大ホール

成人ゼミナール	
6月19日（土） 13:30～15:00	「シルクロードの旅 45年」 常民学舎代表 難波正司　会場／中央公民館 リハーサル室

6月のロビー展	
神崎公民館	さつき盆栽展（山田成信）　2日（水）～14日（月）

神河シニアカレッジ 開講式・第1回教養講座 4月22日（木）グリンデルホール

■開講式

令和3年度の神河シニアカレッジが開講しました。今年度は176名の会員でスタートしました。11回の教養講座(全員)と13の趣味クラブ(選択)での活動を予定しています。

開講式には、来賓として上野県会議員・山名町長にご臨席たまわり祝辞をいただきました。入江教育長が式辞でも申しましたように、コロナ対策をしっかりとして、皆さまに公民館での活動を楽しんでいただきたいと思います。

■第１回教養講座

「健康づくり いきいきライフ」　大西 由香里

童謡歌手の大西さんに、歌を交えながらの講演で、教養講座の鏡開きをしていただきました。透き通った歌声はさすがでした。

第16回 神河町美術展

町内外の多くの皆さまに出展していただき、美術展を盛り上げてくださいますよう、ご案内申し上げます。期日までに、作品づくりをお願いします。

期間 ９月３日（金）～ ９月５日（日）
会場 神河町神崎公民館･神崎体育センター
部門 日本画･洋画･書･写真･彫塑工芸
搬入 ８月28日（土）９：00～16：00
搬出 ９月 ５日（日）15：00～ 受賞者･郡外の出品者
15：30～ 郡内の出品者
表彰式 ９月 ５日（日）13：30～
主催 神河町･神河町教育委員会
後援 神河町議会･神崎郡美術協会･神河町文化協会
神河町商工会･兵庫西農業協同組合･中はりま森林組合

出品料 不要

公募要項・出品申込書は中央公民館・神崎公民館まで

図書閲覧・貸出休止のお知らせ

町内３館図書室の蔵書点検および中央公民館の書架移動のため、次の期間図書室（図書コーナー）が休室となり、図書の閲覧･貸出しができなくなります。利用される皆さまには大変ご迷惑をおかけしますが、ご理解･ご協力をお願いします。なお、返却については通常通り受付します。

【中央公民館】６月10日（木）～ 19日（土）
【神崎公民館･きらきら館】６月15日（火）～ 19日（土）

文芸欄

ラジオカレッジ友の会（川柳）

地域知るウォークラリーの新学期　節子
亡き夫（つま）の心を宿す吊しのぶ　幸恵
病んでみて家族が来ない寂しさよ　幾代
雑草よおまえの元気見習おう　加代子
牡丹咲く今日会うための長き日々　ふさ子
愛過剰育つ間もなく苗は枯れ　紀雄
友と出逢い物言う人に合わせ聞く　秀子
久しぶり会った知り合い若がえり　進一
ただ咲いてただ散るそれがむずかしい　きよの
妻が手を握りだしたら要注意　茂實

あじさい短歌会

コロナ禍で外出さえもままならず
家飲み続きで溜まるストレス　坂田　剛

砕かれた校舎の裏の山肌が
枯葉色して陽光浴びる　佐想　京子

ひらひらと泳ぎいし黒き出目金が
水槽の隅に沈んでしまいぬ　澤田　幸江

埋められぬ空虚さ抱き生きてゆく
近しき人を亡くせし後も　澤田　正美

首長く伸ばしキリンが学び舎の
子らが紡ぎし夢の跡食む　澤田新喜子

おひさま☆きらきら通信

きらきら館（神河町中村 29　☎ 32－2410）
開館時間　9時～ 16時　休館日　月曜日

トライやる中学生とあそぼう

6月11日（金）10時～11時

場所 きらきら館
対象 子どもと保護者や祖父母の方
定員 先着１０組（申込みは、きらきら館まで）
内容 『トライやる・ウィーク』で来ている神河中学校2年生と一緒に遊びませんか？どなたでもお気軽にご参加ください。

※申込みが必要です。６／１（火）から受付

つくり隊！ あそび隊！

6月30日（水）10時～11時

場所 きらきら館
対象 子どもと保護者や祖父母の方
定員 先着６組（申込みは、きらきら館まで）
内容 ペットボトルを使って、音の出る簡単な赤ちゃんのおもちゃを作ります。

※申込みが必要です。６／15（火）から受付

おひさまタイム

7月14日（水）10時～11時

「おひさまオリンピック2021！」

場所 大河内保健福祉センター
対象 子どもと保護者や祖父母の方
定員 先着８組（申込みは、きらきら館まで）
内容 ソーシャルディスタンスをとりながら遊びます。※持ち物：お茶

※申込みが必要です。６／25（金）から受付

あそびにきてね！ おひさまルーム

- 大河内保健福祉センター2階
  （神河町比延 5―2 ☎34-0315）
- 利用時間…10時～15時
- 休館日…土曜・日曜・祝日
  （警報発令時はお休みです）

※子育てグループ活動・体操教室は途中入会できます。問合せはきらきら館まで
※グループ活動・体操教室・あおぞら図書館の日程は、くらしのカレンダーをご覧ください。

おすすめ図書（神崎公民館）

白鳥とコウモリ

著　者：東野　圭吾 / 発行所：幻冬舎

遺体で発見された善良な弁護士。
一人の男が殺害を自供し事件は解決…のはずだった。
幸せな日々は、もう手放さなければならない。東野版「罪と罰」

図書室へ行こう！　中央公民館・神崎公民館

新刊図書のご案内

中央公民館

小説イタリア・ルネサンス 3 ローマ	塩野　七生
小説イタリア・ルネサンス 4 再び、ヴェネツィア	塩野　七生
希望の一滴	中村　哲
ワンダフル・ライフ	丸山　正樹
ウィーン近郊	黒川　創
池上彰の世界の見方 アメリカ 2	池上　彰
栃尾郷の虹	玄間　太郎
田舎のポルシェ	篠田　節子
エレジーは流れない	三浦しをん
臨床の砦	夏川　草介

他８冊

神崎公民館

白鳥とコウモリ	東野　圭吾
悪魔には悪魔を	大沢　在昌
小福ときどき災難	群　ようこ
曲亭の家	西條　奈加
沈黙の終わり 上・下	堂場　瞬一
新謎解きはディナーのあとで	東川　篤哉
三国志入門	宮城谷昌光
ひとりをたのしむ	伊集院　静
魂手形 三島屋変調百物語七之続	宮部みゆき
破天荒	高杉　良
命とられるわけじゃない	村山　由佳

他７冊

○貸出　●開館日の午前９時から午後５時まで　●各館ごとに１人３冊まで２週間　●ネット予約ができます（手続き必要）。
○返却　●3館（中央公民館・神崎公民館・きらきら館）どこでも返却可　●両公民館の開館日は午後９時30分まで可（日曜、祝日は午後５時まで）
○寄贈　●収納スペースや管理の関係で、現在はご遠慮させていただいています。
○図書館相互利用　●マイナンバーカードで、姫路市、相生市、赤穂市、福崎町、神河町の図書館での貸出しができます。

くらしの情報 INFORMATION

時 日時　場 ところ　対 対象
主 主体・主催　共 共催　内 内容
講 講師　費 費用　定 定員　他 その他
申 申込み（郵 郵便で　Tel 電話で
Fax ファックスで　✉ メールで　HP ホームページから
窓 窓口で　先 先着順　抽 定員超過の場合は抽選）
問 問合せ先　☎ 電話番号　Fax ファックス
HP ホームページ　Mail E-mail

各課の電話番号

本庁舎	
総務課	34-0001
ひと・まち・みらい課	34-0002
（商工観光係）	34-0971
議会事務局	34-0213
地域振興課（農林業係）	34-0960
教育課	34-0212
住民生活課	34-0962
（防災係）	34-0963
税務課	34-0961
建設課	34-0964
上下水道課	34-0966
会計課	34-0968

神崎支庁舎	
健康福祉課	32-2421

大河内保健福祉センター	
地籍課	34-0965

その他	
中央公民館	34-1450
神崎公民館	32-1681
センター長谷	35-0001
公立神崎総合病院	32-1331
ケーブルテレビ	32-2752

本庁舎・神崎支庁舎の開庁時間

祝日を除く、月曜日から金曜日
午前8時30分から午後5時15分まで

募集

夏休み中の「学童保育クラブ補助員」募集！

夏休み中に学童保育クラブに通う児童の生活支援を行う補助員を募集します。

勤務日
日曜日・祝日・8月13日～15日を除く毎日（7月20日～8月31日　ローテーションを組み、勤務することになります）

勤務時間
午前の部　午前7時30分～午後1時（昼食持参）
午後の部　午後0時45分～午後6時15分

募集人員　12名程度

勤務場所
神崎小学校・寺前小学校敷地内の学童ルーム

賃金（時給）
高卒927円
短大卒983円
大学卒1，053円
（交通費別途支給）

採用条件
児童の生活支援に情熱があり、健康な方。
6月23日（水）までに履歴書を提出してください。後日、面接を行います。

問・申 教育課
☎34-0212
Fax 34-0645

第31回神河町民ゴルフ大会

神河町ゴルフ協会は、第31回町民ゴルフ大会の参加者を募集します。皆さまのご参加をお願いします。

時 6月26日（土）
場 粟賀ゴルフ倶楽部
参加資格　町内に在住、在勤または出身者
募集人員　120名程度
参加費　11，500円（メンバーは10，500円）セルフプレー代、昼食、賞品、大会参加費を含む。
競技方法　18ホールストロークプレー、ダブルペリア方式
※懇親会、表彰式はなし。成績表、賞品は、後日郵送します。おひとりでも参加できますので、お気軽にどうぞ。
申 6月6日（日）までに粟賀ゴルフ倶楽部へFaxでお申込みください。
☎32-1621
Fax 32-1626

お知らせ

ひめじ若者サポートステーション事業出張相談カフェ開催

神河町・市川町・福崎町在住で、ニートやひきこもりなど働いていない15歳から49歳までの若者やその保護者を対象に、出張相談カフェを開催します。お気軽にご参加ください。

時 6月25日（金）
13時30分～、14時30分～、15時30分～
各1名ずつ、予約制

相談員　若者サポートステーションキャリアコンサルタント

場 神河町中央公民館　会議室
神河町寺前64
申 6月23日（水）締切
主・共 ひめじ若者サポートステーション・神河町・市川町・福崎町
他 新型コロナウイルス感染症の影響で延期・中止の可能性があります。予約時にご確認ください。
問・申 住民生活課
☎34-0962

個人番号カード臨時交付窓口および申請窓口の開設

個人番号カードを申請された方で、まだ受取りに来られていない方を対象に臨時交付窓口を開設します。対象者にはハガキで案内を送ります。
また、これから個人番号

カードを作る予定の方を対象に、申請のお手伝いをさせていただきます。

どちらも予約制ですので、ご希望の方は住民生活課（☎34－0962）まで電話でお申込みください。

時 6月27日（日）
午前9時～午後0時
場 神崎支庁舎
他 予約時間は平日の午前9時から午後5時まで（土日および時間外の受付は不可）
個人番号カードの申請希望者は、次のものを持参してください。申請に必要な写真は、無料で撮影します。
・通知カード
・住民基本台帳カード（お持ちの方のみ）
・本人確認できるもの（免許証等）

受信障害（フェージング現象）について

大嶽山（柏尾）に受信点を設置し、地上デジタル放送を同時再送信していますが、季節の変わり目などに「フェージング現象」という自然現象で、テレビの映像が断続的に乱れる受信障害が発生することがあります。

これは、ネットワーク機器の障害ではなく自然現象によるもので、発生状況の把握や予測が困難です。

【このような現象が起こると】
地上デジタル放送では、画面の一部が乱れ（ブロックノイズ）、画面や音声がまったく出ず、受信不能となってしまうことがあります（テレビにより「受信できません」と画面に表示が出る場合があります）。

【「フェージング現象」とは】
気温や空気中の水蒸気（湿度）などの気象条件により、テレビ電波の伝わり方に異常を生じることで、受信される電波が弱くなり、大きく屈折することによって受信状態が不安定となる現象です。

問 神河町ケーブルテレビネットワーク
☎32－2752

令和3年度狩猟免許試験

兵庫県では、今年度も次のとおり狩猟免許試験を実施します。

多くの方が免許を取得されますよう、ご案内します。

【狩猟免許とは】
狩猟期間中にシカやイノシシなどの狩猟鳥獣を捕獲するのに必要な資格です。
また、県や市町の許可を受けて実施する有害鳥獣捕獲にも原則必要です。

【狩猟の楽しみと公益性】
狩猟は、ハンティングや料理を楽しむという魅力のほか、農林業被害を与える野生動物の生息頭数を適正に管理するという公益性も兼ね備えています。

【免許の種類】
・網猟（主に鳥類）
・わな猟（獣類のみ）
・第一種銃猟（装薬銃、空気銃）
・第二種銃猟（空気銃）

【試験の日程と場所】
1回目
◇申込期間
5月31日（月）～6月18日（金）
◇知識・適性・技能試験日および場所
7月17日（土）姫路市
7月23日（金祝）神戸市
8月1日（日）洲本市※
8月1日（日）養父市※
8月9日（月祝）神戸市
※洲本市・養父市は「わな猟試験」のみ実施
2回目
◇申込期間
7月19日（月）～8月11日（水）
◇知識・適性・技能試験日および場所
9月6日（月）姫路市
9月11日（土）三田市
9月19日（日）姫路市
9月23日（木祝）神戸市

問 各県民局・県民センター森林課または農政環境部鳥獣対策課
☎078－362－3463

初心者狩猟講習会

狩猟免許試験を受験される方を対象に、一般社団法人兵庫県猟友会が、知識・技能に関する講習会を実施する予定です。

開催日時などの詳細は、後日兵庫県HPおよび兵庫県猟友会HPで公開しますので、ご確認ください。

問 （一社）兵庫県猟友会
☎078－361－8127

2021年度国家公務員採用一般職試験（高卒者試験）

■申込受付期間
◎インターネット（原則）
6月21日（月）～6月30日（水）
■第1次試験日
9月5日（日）
■試験地　大阪市ほか
■受験資格等の詳細は、人事院HP「国家公務員試験採用情報NAVI」へ

問 人事院近畿事務局試験第二係
☎06－4796－2191

広報5月号　お詫びと訂正

広報5月号11頁の役員紹介で一部誤りがありました。

正：副団長 宮本浩平
誤：団長 宮本浩平

訂正し、お詫び申し上げます。

サマージャンボ宝くじ
7月13日（火）発売!!
1枚300円
この宝くじの収益金は市町村の明るく住みよいまちづくりに使われます。
（公財）兵庫県市町村振興協会

カーミンの観光案内所だより

神河町観光協会

開館時間：午前９時～午後５時
水曜定休日　☎34-1001
HP http://www.kamikawa-navi.jp/

観光協会ＳＮＳ

各 SNS（Facebook、Twitter、Instagram）にて、神河町の情報発信・PRを行っています！
ぜひチェック＆フォローをお願いします。

「かみかわ観光ナビ」で検索してね

新発売！ カーミンネクタイ！

100本限定

カーミンの観光案内所から、新商品のお知らせです。
毎年デザインが変わるカーミンネクタイ、今年は紺色のスッキリとしたデザインで販売します！
100本限定です！
お早めにお買い求めください！

その他のカーミングッズはこちら！

1本 1,500円（税込）
カーミンの観光案内所にて販売中

神河町 地域おこし協力隊

協力隊通信

ひと・まち・みらい課 ☎34-0002

神河の良さを伝える伝道師、観光ボランティアガイドさんとの森林セラピー体験を紹介します！

岩下（いわした）　知美（ともみ）
隊員

コロナ対策を万全にし、しそう森林王国・国見の森セラピーロードにて11名のガイドさんと一緒に受講してきました。

森林浴が身体と心を癒す効果があることは、なんとなく皆さまもご存じだと思います。そこから一歩踏み込み、視覚・聴覚・嗅覚・触覚・味覚・呼吸を使って、科学的な証拠に裏付けされた森林浴のことを森林セラピーといいます。

最初にストレスチェックを行います。変化を確認するため、セラピー終了後にも測定します。次に、森の中に入っていきセラピースタート！景色の良い所で呼吸法を教わったり、マットを敷いて森に包まれながらお昼寝をしたりと、森を通して五感を刺激しながら、心と身体の健康を維持・増進させるために、セラピーガイドさんが補助と助言をしてくれます。

セラピーガイドさんのお一人は神河町出身の方で、ご縁と森に感謝した1日となりました（ちなみに私のセラピー後測定結果は、実年齢より10歳も若返っていました（笑））。

森林セラピーは、ハイキングでも、登山でもありません。健康のために森に入る新しい森の楽しみ方です。

▲神河町出身のセラピーガイドさん

アグリイノベーション神河

アグリ女子通信

ひと・まち・みらい課 ☎34-0002

アグリ女子、人参ジュース入・出荷で大忙し

初夏のさわやかな風が木々の緑とたわむれる頃となりました！

皆さま、いかがお過ごしでしょうか？アグリイノベーション神河の野村祥子です。

今回は、4月号でご紹介した、「にんじんジュース」が入荷され、町内および町外への出荷など、毎日忙しく走り回っています。

今年度も、前年同様ですが、200㎖のほかに300㎖・1000㎖を取り揃え、新たにリンゴをミックスした人参ミックスジュースを加え、計22,000本を委託製造することができました。これもひとえに、ご協力いただきました営農団体さんや農家さんのお力があったからこそです。本当にありがとうございます。

この「京くれない人参ジュース」は自信をもって薦められる一品です。人参特有のクセがなく、甘みが有り、独自製法により繊維質を残した素材本来の美味しさを味わえる飲料です。

この人参ジュースをぜひ町内外へ発信し、そして近い将来、神河町を「人参の町」（産地化）にしたいと思います。皆さまも、私たちと一緒に人参を栽培してみませんか？ご興味のある方は、ぜひ一度ご連絡願います。

インスタグラムでも情報発信を行っています。フォローをしてコメントをいただければ嬉しいです！

皆さまフォローお願いします。
Instagram「agricafe6」で情報発信中

▶神河町産の「京くれない人参ジュース」

くらしのカレンダー

CALENDAR 6

SUN (日)	MON (月)	TUE (火)	WED (水)	THU (木)	FRI (金)	SAT (土)
		1	**2** •パソコン教室(初級) 9:30～ 中公 •おひさま広場 10:00～ 神支 •おはなしなあに? 文庫14:00～ きら	**3** •神河シニア親善グラウンドゴルフ 9:00～（グリーンエコー笠形） •２歳親子活動 10:00～ きら •心の個別相談会 14:00～16:00 神支	**4** •親子ハッピー体操 10:00～（神崎体育センター） •すくすく相談 13:30～ 神支	**5** •あおぞら図書館 9:30～（越知谷方面）
6	**7** 神河中学校トライやる･ウィーク	**8** •１歳親子活動 10:00～ 保セ	**9** •０歳親子活動 10:00～ きら •神河シニア 陶芸 13:30～ 神公 •おはなしなあに? 文庫14:00～ きら	**10** •３歳親子活動 10:00～（神崎体育センター） •中央公民館の図書室 休室～６/19	**11** 人権をたしかめる日 •中学生とあそぼう 10:00～ きら	**12** •おはなしなあに? 10:00～ きら •自家焙煎コーヒー教室 10:00～ 保セ
13	**14**	**15** •プレママcafé 9:30～ 神支 •英会話教室(入門編) 19:00～ 中公 •神崎公民館・きらきら館の図書室 休室～６/19	**16** •パソコン教室(初級) 9:30～ 中公 •すくすく赤ちゃん体操 10:00～ きら •おはなしなあに? 文庫14:00～ きら	**17** 減塩の日 •２歳親子活動 10:00～（役場集合）	**18** •古文書教室(初級) 9:30～ 神公 •親子ハッピー体操 10:00～（神崎体育センター）	**19** 食育の日 •成人ゼミナール 13:30～ 中公
20	**21**	**22** 禁煙の日 •１歳親子活動 10:00～ きら 町ぐるみ健診 8:30～11:30 保セ	**23** •０歳親子活動 10:00～ きら •神河シニア 陶芸 13:30～ 神公 •暮らしの安心相談（行政、人権相談）13:30～16:00 中公 •おはなしなあに? 文庫14:00～ きら	**24** •３歳親子活動 10:00～（温水プール） •神河シニア 教養10:30～ 趣味13:30～ 神公	**25** •あおぞら図書館 9:30～（粟賀南部～新野比延方面） •乳児健診・BCG予防接種 13:30～ 神支	**26** •第31回神河町民ゴルフ大会（粟賀ゴルフ倶楽部）
27 •個人番号カード臨時窓口 9:00～ 神支	**28**	**29** •町ぐるみ健診 8:30～11:30（越知谷アクティブセンター）	**30** •町県民税 第１期納期限 •つくり隊あそび隊 10:00～ きら •おはなしなあに? 文庫14:00～ きら			

本庁	役場本庁舎	グリ	グリンデルホール
神支	神崎支庁舎	きら	きらきら館
中公	中央公民館	カミ	カーミンの観光案内所
神公	神崎公民館	町グ	町民グラウンド
保セ	大河内保健福祉センター	総病	公立神崎総合病院

ケーブルテレビ 6月 番組表

放送日	5/30(土)から6/4(金)	6/5(土)から6/11(金)	6/12(土)から6/18(金)	6/19(土)から6/25(金)
まちかどウィークリー	①学校司書 本の紹介 手芸・工作の本 ②兵庫リレーカーニバル 優勝者インタビュー ③神河シニアカレッジ「令和3年度町政展望」 ④寺前小3年生鮎の放流	①神河町消防団新入団員・幹部訓練 ②成人ゼミナール「西播磨から名刀を」 ③寺前小学校１年生を迎える会 ④とう菜の本漬け	①長谷小学校 なかよしウォークラリー ②仙霊茶の収穫 ③神崎小学校交通安全教室 ④神河中学校 トライやるウィーク	①神崎小学校 ウォークラリー ②学校司書 本の紹介 料理の本 ③社協集落協議体の紹介 栗区
特別番組	成人ゼミナール「地域おこし協力隊を通して学んだこと」	神河シニアカレッジ教養講座「健康づくりいきいきライフ」	神河シニアカレッジ「令和3年度町政展望」	成人ゼミナール「西播磨から名刀を」

まちかどウィークリー放送時間　① 6時30分　② 7時30分　③ 10時　④ 12時　⑤ 15時　⑥ 18時30分　⑦ 21時　⑧ 23時
特別番組放送時間　① 8時　② 12時30分　③ 16時　④ 19時　⑤ 21時30分

※ケーブルテレビの番組は、毎週土曜日に内容を更新します。
※都合により番組内容を変更する場合があります。

ケーブルテレビ、インターネットのお問合せ
神河町ケーブルテレビネットワーク ☎32－2752

神河町の歴史文化遺産

一字一石塔『かみかわ歴史文化遺産カルテ』より〈為信区〉

今回は、為信区にある一字一石塔を紹介します。

一字一石塔は、小石に一字一石経を書写して地中に埋め、その上に塔を建てたものです。

一字一石経は、仏教の経典の文字を石に書いた写経の1種で、室町時代から江戸時代に流行しました。経典によって文字数が異なりますが、一つの経典だけで数千個から数万個に達します。

2～3㎝の小さな石の平たい部分に1文字書き、すべて集めて大きな穴を掘って埋めます。経典を地中に埋める行為は、平安時代の後半に流行した経筒や瓦経の埋納と同じですが、石はバラバラになるので経典を保存する本来の意味が薄れて、極楽往生・追善供養などの祈願のために行われました。

石碑の正面には
元治二乙丑年
醍醐経一石一字塔
姑洗吉日 小松慶房

一字一石塔

正面左側には
門人補助 くり村 前嶋九左工門
同 坂本喜太郎
赤田 川邑作造
かきの[ ] 正城与之吉
しげき 小松新吉

の銘文があり、正面右側は風化が進み解読が難しい状態です。

元治二年（1865）は、4月に改元し慶応元年になりますが、地方では元治のまま使われることもあります。姑洗は、陰暦で3月のことです。

まちの えがお

ひとこと
2人仲良く元気に大きくなってね！

ふじわら ゆいな
藤原 結菜 ちゃん（4歳）
だん
暖 くん（1歳）
【貝野】

ひとこと
仲良く元気に大きくなってね♥

もりもと りんか
森本 梨花 ちゃん（4歳）
じん
迅 くん（1歳）
【寺前】

LINE（ライン）公式アカウント 兵庫県神河町（Kamikawa）
Facebook フェイスブック @kamikawa.hyogo
Twitter ツイッター @kamikawa_hyogo
Instagram インスタグラム kamikawa_hyogo
YouTube ユーチューブ 兵庫県神河町

〈発行〉神河町役場総務課
http://www.town.kamikawa.hyogo.jp/
〒679-3116 兵庫県神崎郡神河町寺前64
Tel 0790-34-0001 Fax 0790-34-0691
E-mail info@town.kamikawa.hyogo.jp