



広報

かみかわ

2

2020 No.171

■ 2019年12月31日現在 (外国人含む)

人の動き 人口 11,286 男 5,334 女 5,952 先月比 (男 -17 女 +2)

■ 12月中の異動 (人) 転入 18 転出 20 出生 4 死亡 17

祝 成人



P2・3 | 令和2年 神河町成人式

P4・5 | 確定申告がはじまります

P6 | 「地域での看とり」アンケート結果

写真: 1月12日、グリンデルホールで神河町成人式が開催されました。
今年は167名が成人を迎え、大人への門出を祝いました。

令和2年神河町成人式



令和2年神河町成人式が、1月12日（日）、中央公民館グリーンデルホールで開催されました。

今年の新成人は137名（男性70名女性67名）で、出席した111名は振り袖やスーツなどに身を包み、新たな一歩を踏み出しました。

式典では、山名町長から「明日の神河町を担う新成人の皆さんが、幸せを実感できる将来に向かって、自らの志と夢を大切に一層ご活躍されることを願っています。」と励ましの言葉がありました。また、新成人を代表して藤城墨さんが「ずっと変わらないかけがえのない友だちとの繋がりを大切に、ここ神河町で生まれ育った誇り、そして、成人としての決意を心に刻み、しっかりとこれからの人生を歩んでいくことをお約束します。」と力強く誓いの言葉を述べました。
新成人の皆さんの今後ますますのご活躍を期待します。

新成人8人に聞きました
今後の目標



「笑」

小林 怜央奈（寺前）

私は、20年間たくさんの人の笑顔に支えられて、ここまで来ました。これからは、私がみなさんに笑顔を与えられるようにがんばります。



「努」
清原 裕人
（寺前）

私は、春から就職し働き始めるのですが、成人としてしっかりと責任を持ち、また、これまでお世話になった多くの方々に感謝の気持ちを忘れずに、しっかりと社会に貢献したいと考えています。



「飛」

岩田 颯太郎（寺前）

人生の節目となる成人式を迎えることができました。これから、どんどん飛躍できるよう頑張っていきたいと思います。



「楽」

青木 かれん（高朝田）

成人式を迎え、今まで関わった全ての方々に感謝の気持ちでいっぱいです。社会人としての自覚をもちながら、笑顔の絶えない楽しい1年にしたいです。





新成人代表による誓いの言葉



恩師へ花束の贈呈



カーミンもお祝いに登場



111名が出席した式典



実行委員の皆さん



「意」

やね 妃奈子 (中村)

成人式という一つの節目を迎え、20年間支えてくれた家族、友人をこれからも大切に、立派な社会人になれるように頑張ります。



「憧」
みわ りょうすけ
三輪 涼介
(上岩)

私には、憧れの人があります。その人は、幅広い知識、人を引き寄せる力など今の私には無い魅力に溢れています。私も魅力溢れた人になれるように日々精進していきたいと思います。



「恩」
みしろ 皇
藤城 皇
(寺前)

私は今、社会人として、日々成長できるよう仕事に励んでいます。これまで支えてくださった、家族、友人、この神河町に恩返しすることができるように精一杯生きていきます。



「志」
たかた ひな
高田 妃那 (寺前)

成人式を迎えられたと同時に、社会人になるのだという実感が湧いております。社会人としての目標をしっかりと持ち、達成できるまで挑戦していきたいです。

確定申告が始まります

～所得税及び復興特別所得税の確定申告及び住民税申告は期限内に～

申告期間 2月17日(月)～3月16日(月)

問合せ 税務課 ☎ 34-0961

申告が必要な方

令和元年中に

- ・事業(自営業など)、農業、不動産(地代や家賃収入など)の所得がある方
- ・報酬、個人年金の受取金、保険の満期(解約)受取金などの所得がある方
- ・土地建物や株式等の譲渡があった方
- ・給与や年金を2か所以上からもらっている方
- ・給与所得者で年末調整をしていない方、または年末調整したが所得控除額(扶養親族等)の訂正が必要な方
- ・2種類以上の所得がある方(例:給与所得と年金所得、年金所得と農業所得など)
- ・国民健康保険、介護保険、後期高齢者医療保険に加入している方で収入がない方

収入がない場合でも申告は必要です

申告は、町県民税、国民健康保険税、介護保険料、後期高齢者医療保険料の算定の基礎資料となるほか、福祉、医療、教育資金などの給付や児童手当、保育料などの判定基準にもなります。申告されない場合、保険料や扶養等の諸控除が受けられず、税(料)が正しく算定されないこととなりますので、収入がない場合でも必ず申告してください。遺族年金や障害者年金などの非課税所得のみの方も申告が必要です。

◎申告書や申請書等にはマイナンバーの記載が必要です

平成28年分以降の所得税の申告手続きなどには、マイナンバーの記載と本人確認書類の提示又は写しの添付が必要です。

申告に必要なもの

- ・源泉徴収票(給与・年金等)
- ・配分金支払証明書(シルバー人材センター派遣の方)
- ・報酬等の支払調書
- ・収支内訳書(営業、農業、不動産所得等のある方)
⇒収入金額や必要経費は、申告までにご自身で整理・計算をしておいてください。
- ・個人年金や保険の満期(解約)受取金等の支払証明書
- ・国民年金、建設国保、任意継続保険料の支払証明書
- ・生命保険料、個人年金保険料、地震保険料(旧長期損害保険料)の支払証明書
- ・障害者控除を受ける人は、該当者の身体障害者手帳等の障害者手帳
- ・医療費の明細書 ⇒申告までにご自身で作成しておいてください。
- ・印鑑(シャチハタは不可)
- ・還付申告をされる方、新たに口座振替を希望される方は、本人名義の口座番号が確認できるもの
- ・マイナンバーの確認できる書類
- ・税務署から送付されてきたお知らせハガキ(ある方のみ)

住宅ローン控除を受けられる方へ

住宅ローン等を利用して家屋の新築、取得、増改築等をした場合で、一定の要件にあてはまるときは、住宅借入金等の年末残高の額をもとに計算した金額の控除を受けることができます。必要書類をそろえて申告会場にお越しください。

医療費控除を受けられる方へ

平成29年分の確定申告から領収書が提出不要となり、代わりに「医療費の明細書」の添付が必要となりました。

※医療費の領収書は、ご自宅等で5年間保存する必要があります。

(税務署から求められたときは、提示または提出しなければなりません。)

※医療保険者から交付を受けた医療費通知書を添付すると、明細書の作成を省略できます。

(医療費通知書とは、健康保険組合等が発行する「医療費のお知らせ」などで、所定の事項が記載されたものです。)

※明細書の様式は、税務課または神崎支庁舎窓口に備え付けています。国税庁ホームページからダウンロードすることもできます。(必要項目の記載があれば任意の様式でも可)

(注)平成29年分から令和元年分までの確定申告については、医療費の領収書の添付または提示によることもできます。



お願い

- 必要書類が不備の場合は申告書の受付はできませんので、必ず書類がそろっているかご確認の上、申告にお越してください。
- 農業、事業所得等の必要経費の計算や医療費控除の医療費の明細書の作成等は、事前に必ず済ませておいてください。済まされていない場合は、申告時に順番を後にまわっていただくこともありますのでご了承ください。
- ご都合が悪い場合は他地区の日でも申告できますが、お待ちいただく時間が長くなる場合があります。混雑を避けるため、できるだけ対象地区の日にお越してください。

公的年金等を受給されている方へ

公的年金等の収入金額が400万円以下であり、かつ公的年金等に係る雑所得以外の所得金額が20万円以下である場合は、所得税の申告は不要です。ただし、所得税の還付を受けるためや株式等の損失を繰り越すための申告書を提出することはできます。また、所得税の申告を要しない場合でも、住民税の申告は必要です。申告をすることによって各種控除が受けられます。

姫路税務署からのお知らせ

～令和元年分の申告書作成会場のご案内～

会場 姫路労働会館(兵庫県姫路総合庁舎南隣)
期間 2月17日(月)～3月16日(月)

※土・日・祝日を除く

相談受付 9時～16時

※混雑の状況により、早めに相談受付を終了する場合があります。

※姫路税務署内に申告書作成会場は開設していません。

※上記期間中、2月24日(月)と3月1日(日)は開設していません。

＜重要なお知らせ＞

姫路労働会館には、確定申告で来場される方のための駐車場はありません。来場の際は、公共の交通機関をご利用いただくか、お車の場合は、近隣の有料駐車場をご利用ください。

問合せ 姫路税務署 ☎079-282-1135

○作成済みの還付申告書の提出はお早めに！

申告書等は、郵送等でも提出することができます。

作成済みの還付申告書は、2月14日(金)以前でも提出できます。

ご自宅で確定申告書が作成できます

◎e-Taxの利用手続がより“便利”になります。

ID・パスワード方式

マイナンバーカード、ICカードリーダライタがなくても、事前に税務署で手続きしたIDとパスワードでe-Taxで送信できるようになりました。

いつでもどこでもスマホで申告

国税庁ホームページの「確定申告書等作成コーナー」では、スマートフォンでも所得税の確定申告書の作成ができ、マイナンバーカード方式又はID・パスワード方式を利用すればe-Taxで送信ができます。従来どおり、印刷して税務署へ郵送で提出することもできます。

＜e-Taxで申告すれば、次のようなメリットがあります＞



- ご自宅等でいつでも計算誤りのない申告書等を作成でき、申告書作成場で長時間待つ必要がありません。
- 医療費の領収書や給与と所得の源泉徴収票などの提出を省略できます。
- e-Taxで送信された還付申告は早期処理しています。
- 作成した申告データを保存しておけば、翌年の申告時に活用できます。

※詳しくは、国税庁ホームページ(<http://www.nta.go.jp>)をご覧ください。

e-Taxや確定申告書等作成コーナーの操作方法等に関するご質問は、e-Tax・作成コーナーヘルプデスク(☎0570-01-5901)にお問い合わせください。

あなたは、自分の「看とり(逝き方)」をどう考えますか？

神河町における「地域での看とり」についてのアンケート結果

問合せ 健康福祉課 ☎ 32 - 2421

神河町では、在宅医療・介護連携推進協議会を設置し、医療・介護の関係者が集まって、地域住民の皆さまが、その人らしく過ごし、それぞれが望む最期を迎えられるようなまちづくりについて、話し合っています。(神河町医療・介護連携部会)

このたび、住民の皆さま(474名)に健診や地区巡回健康教室等で、ご自身の「看とり(逝き方)」についてのお考えをお尋ねしましたので、その結果の一部をお知らせします。

このアンケートでとりあげている「看とり」とは？

「回復の見込みがないお体の状態の方が、病院以外の自宅や介護施設において、無理な延命治療をせずにできるだけ苦痛のない過ごし方をすること。本人の意向に添いながら、自然な経過で、亡くなりゆくその人を見守るように医療や介護を行うこと。」を指します。

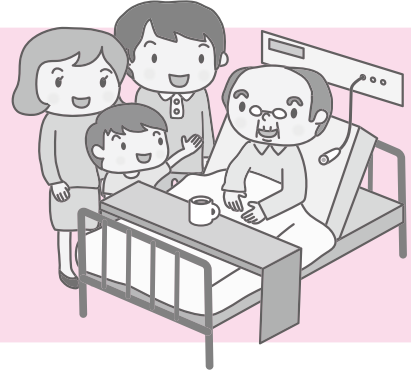

問1 最近『どのように亡くなりたいか』という話題がとりあげられていますが、このことに関心がありますか。

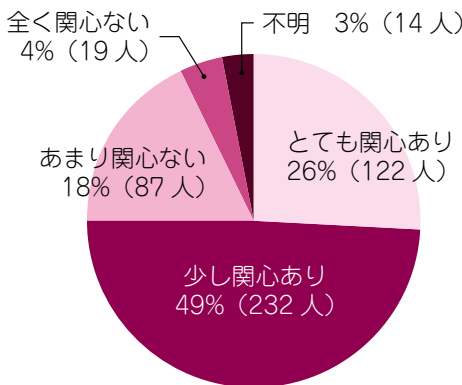

問2 自分の最期(亡くなり方、看とられ方)について考えたことがありますか。

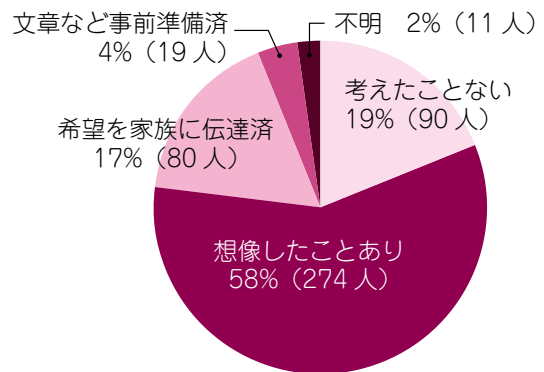

問3 治る見込みがなく死が間近に迫っていると想像した場合、どこで療養して看とられたいと思いますか。

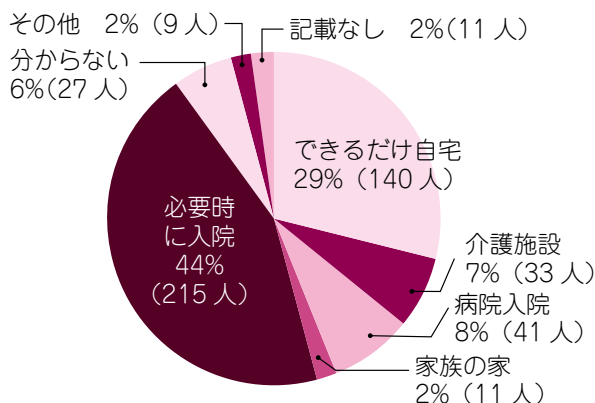

その他の意見：子どもや家族に迷惑をかけたくない等

アンケート結果では、自分の最期について「関心がある」方が75%と多く、「実際に想像」したり、「準備をしている」方も多くありました。最期の場所として望むのは「自宅で過ごし、必要時に入院」という方が最も多く、続いて「できるだけ自宅」となっています。これらの結果を参考に、住民の皆さまそれぞれが望む看とりが神河町でできるよう、住民・医療・介護関係者が引き続き一緒になって検討していきます。



～ハートが安らぐまちづくりを目指して～ 犯罪被害者等支援条例 を制定

問合せ 住民生活課 ☎ 34-0962

神河町では誰もが安心して暮らすことができるまちづくりを実現するため、犯罪被害に遭われた方やその家族が一日でも早く平穏な生活が取り戻せるよう「神河町犯罪被害者等支援条例」を制定しました。(令和元年12月6日施行)

■支援の対象者 犯罪等の被害者とその家族・遺族

■町・町民などの責務

町の責務：町は、国、県、警察その他の関係行政機関と連携協力し、必要な情報提供を行うなど犯罪被害者等を支援する施策を推進します。

町民の責務：犯罪被害者等を地域で支えることの重要性について理解を深め、*二次的被害が生じることのないよう十分に配慮しなければなりません。

行政情報 町からのお知らせ

■町が実施する施策

支援金の支給

- ・傷害支援金（全治1か月以上） 10万円
- ・遺族支援金 30万円

*二次的被害…犯罪等により直接害を被るもののほか、周囲の人々のうわさや中傷、報道機関の不利益な取り扱いで被害者や遺族らが受ける経済的な損失、精神的な苦痛や心身の不調、プライバシーの侵害など犯罪等に関する二次的な被害をいいます。



令和2・3年度 神河町競争入札等 参加資格審査申請受付

問合せ 総務課 ☎ 34-0001

町が行う建設工事、測量・建設コンサルタント、物品の製造の請負、買い入れ等業務の競争入札等に参加しようとする方は、あらかじめ競争入札等参加資格審査申請を行い、競争入札等参加資格を有する者の名簿に登録されることが必要です。

下記のとおり受付しますので、希望される方（業者）は総務課へ申請してください。

◆受付期間・受付方法

2月5日～2月27日（土・日、祝日を除く）
午前9時～午後5時（正午～午後1時を除く）
持参及び郵送（期間外の受付は行いません。）

◆関係書類の配布方法

関係書類については、神河町ホームページに掲載していますので、ダウンロードしてご使用ください。どうしてもダウンロードできない場合については、総務課で紙様式を配布します。

神河町教育委員会委員 の再任について

問合せ 教育課 ☎ 34-0212

任期満了に伴う大仲れい子委員の再任について、令和元年12月6日の神河町議会定例会において同意されました。引き続き教育委員として務めていただくことになりましたのでお知らせします。

任期は、令和元年12月21日から令和5年12月20日までの4年間です。



大仲 れい子 氏
（為信）

神崎郡ごみ処理施設建設候補地「福崎町田口」の計画断念について

問合せ 中播北部行政事務組合
☎ 32-2888
住民生活課 ☎ 34-0963

中播北部行政事務組合と神崎郡3町（神河町・市川町・福崎町）では、令和元年5月に新ごみ処理施設建設候補地を「福崎町田口」とし、施設建設に向けて地域の皆様にご理解いただけるよう取り組んできましたが、この度、その計画を断念することとしました。

今後、新たな候補地を選定し、令和10年度の稼働開始を目指して取り組んでいきます。



「神河町プレミアム付商品券」の使用期限について

問合せ 総務課 ☎ 34-0001

総務課では、令和元年10月1日からの消費税率引き上げに伴う家計に与える影響を緩和するために、「プレミアム付商品券」の販売を実施しています。使用期限を過ぎると、商品券の使用はできませんのでお早めにご使用ください。また、未使用の商品券の返却はできませんので、ご注意ください。

商品券の販売期間 令和2年2月28日（金）まで、町内の郵便局で購入できます。

商品券の使用期限 令和2年2月29日（土）まで、主に町内の取扱店で使用できます。

☆神河町のホームページにも掲載しています。ご覧ください。



家屋の新築や増築、取壊しをしたらご連絡を

問合せ 税務課 ☎ 34-0961

未登記家屋の新築や増築、取壊し、所有権移転等をされた場合、それらすべてを把握することは困難なため、課税漏れや誤って課税する恐れがあります。

現在、令和元年中に新築・増築された家屋について家屋調査を行っています。税務課職員がまだ未訪問の場合や家屋を取り壊された場合はご連絡をお願いします。

また、固定資産（土地・家屋・償却資産）をお持ちの方が亡くなられた場合は、相続人代表者の届出をお願いしていますが、まだ亡くなられた方のお名前で課税をしている場合がありますので、届出をお願いします。

詳しくは、税務課までお問合せください。

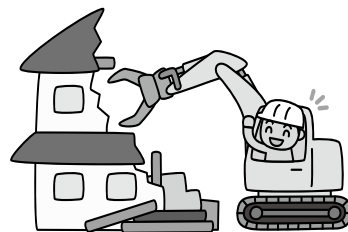

限度額適用・標準負担額減額認定証等の交付について

問合せ 住民生活課 ☎ 34-0962

神河町国民健康保険では、医療費が高額になった場合、窓口での自己負担額が軽減される認定証を申請により発行しています。限度額適用・標準負担額減額認定証等の発効は、申請された月の初日から適用となります。なお、70歳以上の方について所得区分によっては、交付申請が必要ありませんので、詳しくは住民生活課へお問い合わせください。医療費が高額になった場合等は、当月中に申請をお願いします。

※国保に関する届出（資格の取得喪失や被保険者証の再交付、限度額適用・標準負担額限度額認定申請など）をされる際には、マイナンバーの申告と本人確認が必要です。世帯主と資格異動や申請の対象となる被保険者のマイナンバーがわかるもの（マイナンバーカードや通知カード）、申請に来られる方の本人確認書類（運転免許証等）、認印をお持ちください。

※窓口に来られた方の身分（本人）確認を実施しています。また、同一世帯でない方が申請に来られた場合等は、被保険者の方へ郵送にて交付させていただきますので、ご理解とご協力をお願いします。



ヘルプマーク・ヘルプカード交付について

問合せ 健康福祉課 ☎ 32-2421

兵庫県では、内部障がいや難病の方、妊娠初期の方など、援助や配慮を必要としていることが外見からは分かりにくい方が、周囲の方から援助や配慮を受けやすくなるよう身につける「ヘルプマーク」と必要な配慮の内容を相手に知らせる「ヘルプカード」を、平成30年1月から交付しています。

交付を希望される方は、健康福祉課に申請してください。

○対象となる方

障がい（身体・知的・発達・精神）、難病、妊娠中、高齢、傷病等により援助や配慮を必要としている方（障害者手帳や要介護認定等の有無は問いません）

○申請場所

神崎支庁舎 健康福祉課

あなたの支援が必要です。 ヘルプカード  兵庫県	（ふりがな）	年 月 日 生
	氏 名	血液型（ 型）
	状態・症状	
	緊急連絡先	氏名（続柄： ）
		電： - -
	支援を受けたいこと：	

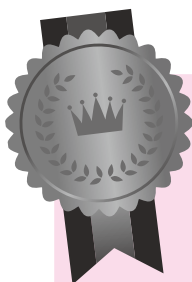

児童・生徒の交通安全ポスター銀賞受賞

兵庫県交通安全協会が、県内の小・中・高校生から募った交通安全ポスターの審査会を開き、約1万4千点の応募の中から、各地区から推薦を受けた355点を審査されました。運転中にスマートフォンを見ることの危険性や、横断歩道を渡るときに注意を訴える作品など計50点の入選作が選ばれました。

神河町の児童・生徒から、寺前小学校1年生の福田奏空（ふくたそら）さんの作品が銀賞・兵庫県警察本部長・兵庫県交通安全協会会長賞に、郡優秀賞に神崎小学校6年生の細岡有羽さん、神河中学校2年生の倉松央さん、神崎小学校5年生の高井絢音さん、神河中学校1年生の前川美颯さんがそれぞれ入選されました。おめでとうございます。

<表彰式>

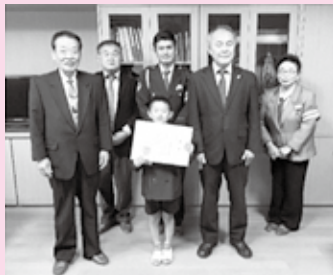

銀賞・兵庫県警察本部長・
兵庫県交通安全協会会長賞



寺前小学校1年生
福田 奏空 さん

郡優秀賞(4点)



神崎小学校6年生
細岡 有羽 さん



神河中学校2年生
倉松 央 さん



神崎小学校5年生
高井 絢音 さん

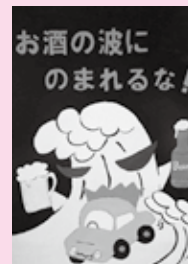

神河中学校1年生
前川 美颯 さん

消費者問題 **こんな手口に気をつけて！ 修理サービスのトラブル**

【手口】
家の設備等に急な修理が必要となった時、チラシやインターネットを見て“安い”と思った業者に電話をし、修理に来てもらった。その結果、出張費や休日・夜間料金がかかったり、原因や状況を十分説明されず、「設備の交換が必要」と言われた。業者が言うままに応じたところ、思いもよらない高額な修理費を請求される相談が、全国の消費生活センターに多く寄せられています。



- 【対策アドバイス】**
- 顔なじみの業者等、信頼のある業者に依頼しましょう。
 - 設備を交換しなければ直らないと言われてもすぐに契約をせず、まず応急処置を求めてから、複数の業者から見積りをとって検討しましょう。
 - 水道設備であれば、日頃から止水栓・元栓の位置や閉め方を確認するなど、緊急の場合であっても対応できるよう備えましょう。

困ったときは、消費者ホットライン (☎ 188)
または神崎郡消費生活中核センター (☎ 22-4977)
にご相談ください。

ごみ減量 **「容器包装の紙」の 分別収集に御協力 ください**

燃えるごみを減量し、限りある資源を再利用するために、「容器包装の紙」の分別収集について、ご協力をよろしくお願いいたします。

- ごみ収集カレンダーの表示**
「容器包装の紙」の記載がしてあります。
 - ・新田から粟賀町は、毎月第2金曜日
 - ・福本から猪篠は、毎月第2木曜日
 - ・新野から上小田は、毎月第1水曜日
 - ・寺前から淵は、毎月第2水曜日です。
- 収集場所** 最寄りのごみステーション
- 対象品目** マークの表示があり、汚れていないものが対象です。
- 出せるもの**
 - ・ティッシュペーパーの紙箱
 - ・菓子箱・包装紙・日用消耗品の紙製外箱 (汚れが付着していないもの)
- 出せないもの**
 - ・飲料パック
 - ・ヨーグルト・ラーメン・アイスクリーム等の紙パック
 - ・ハンバーガー・フライドポテト等の汚れや油がついた包紙 (すべて燃えるごみで出してください。)
- 出し方**
 - ①バラバラにならないように紙製のひもで十文字にくくるか、紙製の袋 (紙マークがあるもの) に入れて出してください。
この場合中身が飛び出ないように持ち手のひもをくくってください。
 - ②見えやすいところにマジック等で名前を書いてください。
- 問い合わせ先**
 - ・中播北部クリーンセンター ☎ 32-2888
 - ・住民生活課 ☎ 34-0963

申込み方法
納付書または年金手帳、通帳、金融機関届出印を持参のうえ、ご希望の金融機関または姫路年金事務所へお申し出ください。令和2年度分2年前納、1年前納、6カ月前納の申込みは、2月末日で締め切られます。申込みはお早めに！

問合せ
ねんきん加入者ダイヤル ☎ 05701051165
姫路年金事務所 ☎ 079122416382
住民生活課 ☎ 3410962

前納割引制度 (口座振替 前納) の振替方法と割引額
口座振替の振替方法は、次の5種類から選ぶことができ、まとめて前払い (前納) すると、割引が適用されるのでおトクです。

【令和元年度】

振替方法	1回あたりの納付額	割引額	2年分に換算した割引額	振替日
2年前納 (4月～翌々年3月分)	379,640円	15,760円	-	4月末
1年前納 (4月～翌年3月分)	192,790円	4,130円	8,260円	4月末
6カ月前納 (4月～9月分、10月～翌年3月分)	97,340円	1,120円	4,480円	4月末 10月末
当月末振替 (早割) (本来の納付期限より1カ月早く振替する方法)	16,360円	50円	1,200円	当月末
翌月末振替 (割引はありません)	16,410円	なし	なし	翌月末

※振替日が休日の場合は翌営業日に振替されます。
※割引額は年利4%の複利現価法によって計算した額です。

年金だより
**国民年金保険料の
便利な納付方法**

忙しくて金融機関の窓口やコンビニエンスストアで支払う時間がないという方は、便利な口座振替をご利用ください。まとめて前払い (前納) すると、保険料が割引されます。



1/1 元日登山

今年も野外活動クラブたんぼぼが主催する元日登山が開催されました。元旦の早朝6時に108名の参加者が集まり、日の出前から東柏尾の桜華園山頂へ向けて出発しました。空には雲が多く見られましたが、素晴らしい初日の出を見ることができました。山頂では、お雑煮の振舞い、運試しジャンケン大会も行われました。初日の出の光を浴びながら、縁起良く1年のスタートを切りました。



11/28 宮脇りのさん(神崎小6年) 兵庫県ゆずりは賞受賞

宮脇さんは、今年7月25日から28日にくろいそ運動場テニスコート(栃木県那須塩原市)で開催された「第36回全日本小学生ソフトテニス選手権大会」において団体戦優勝という優秀な成績をあげられました。

この功績により、11月28日に兵庫県公館において兵庫県教育長より「ゆずりは賞」を受賞されました。今後のますますのご活躍を期待しています。



1/16 白寿おめでとうございます!!

宮本浅江様(吉富)の白寿のお祝いをさせていただきました。これからも健康に留意され、長生きしてくださいね。



1/5~12

第72回全日本バレーボール 高等学校選手権大会

近江高校3年の柳田 光輝さん(中村区出身)が、武蔵野の森総合スポーツプラザ(東京都調布市)で開催された第72回全日本バレーボール高等学校選手権大会に出場しました。

結果は、柳田さんの活躍もあり第1セットを奪取しましたが、惜しくも1回戦敗退でした。

これからも、神河町民の全国大会での活躍を期待しています。

実施日	行事名	対象者	受付時間	場所
7日 (金)	すくすく相談 (乳幼児相談)	H30年1月生まれ H31年1月・R1年6月 生まれ及び希望者	13:30 ～15:00	神崎支庁舎
28日 (金)	乳児健診	R1年10月～11月生まれ	13:00 ～13:30	
	BCG予防接種	R1年8月～9月生まれ	14:30 ～15:00	
18日 (火)	プレママCafé	妊婦と生後6か月までの お子様の保護者	9:30 ～9:40	きら館
18日 (火)	健康福祉 なんでも相談	一般住民	9:00 ～11:30	支庁舎

根付かせよう！一人ひとりの健康づくり 必ずのろう！体重計～適正体重を維持しましょう～

みなさん、お正月太りは解消されましたか？
体重を測る習慣がない方は、増えても気付かないものですね。
1日1回は体重を測る習慣をつけ、適正体重を維持しましょう。

～お正月太りを元に戻すコツ！～

1. メインのおかずを食べるまえに野菜から食べる。
食べ過ぎ防止、血糖値の上昇を緩やかにし脂肪の蓄積を防ぐ
2. よく噛んで食べる。(1口30～60秒噛みましょう)
3. プラス10分 意識して体を動かそう！
筋力トレーニング、ウォーキング、犬の散歩、掃除、買物など

かみかわの健康づくり 『キャッチフレーズ』大募集！！

みなさんは、自治体の庁舎や駅の階段などで、健康づくりへの取り組みを応援する「キャッチフレーズ」が書かれたステップの断面をご覧になったことがありますか？
神河町ならではの健康づくりのキャッチフレーズ（キーワード）をお寄せください。役場庁舎・公民館・病院等の階段などに掲示します。

採用された方には、景品をお渡しします。ふるってご応募ください。

応募期間 令和2年2月末まで

応募方法 神崎支庁舎健康福祉課窓口の応募箱に投票
キャッチフレーズの例
『階段をみたらチャンスと思え』



(1本分の栄養価) エネルギー：110kcal

～かみかわの食育～

<風邪予防の5つのポイント>

- ①栄養バランスの良い食事を3食とる。
- ②夜更かしせずに十分な睡眠を確保する。
- ③適度な運動で体力をつける。
- ④室内の換気、温度・湿度の調節をする。
- ⑤人込みを避け、手洗いうがいをする。

Cooking

元気の素、いただきます！！

デザート ざくざくチョコシュークリーム (10本分)

【材料】

- | | | | |
|--------|-----|--------------|-----|
| ・板チョコ | 2枚 | ・お好みのナッツ類 | 30g |
| ・マシュマロ | 20個 | ・お好みのドライフルーツ | 30g |
| ・ビスケット | 6枚 | | |

【作り方】

- ①ビスケットとマシュマロは5mm程度の大きさにする。
- ②ナッツ類はフライパンで焦がさないように炒る。
- ③湯せんでチョコを溶かし、ドライフルーツ以外の材料を全て入れて混ぜる。
- ④クッキングシートの上に長方形に成型するように広げ、ドライフルーツを飾る。
- ⑤冷蔵庫で30分程度冷やし固めたら、1.5cm幅にカットして完成。

献血のお知らせ

冬場は寒さの影響から献血協力者数が減少し、血液が不足します。
皆様のご協力をお願いします。

とき 2月26日(水)
ところ 神崎支庁舎
10時～11時30分
役場本庁舎
13時30分～16時



【400ml 献血対象年齢】

17～69歳(男性)、18～69歳(女性)
※65歳以上の方は、60～64歳の間に
献血経験がある場合に限りです。

令和元年度の対象の方

成人用肺炎球菌予防接種の助成期間は
3月31日までです！

令和2年4月1日時点で、65、70、75、80、85、90、95、100歳になる方で、過去にこの予防接種を受けたことのない方は、公費助成により2,500円で接種が受けられます。[対象となる方には、すでにご案内を送付しています(H31年4月)]

接種が済んでいない方は、期限内に早めに接種しましょう。

ご不明な点は、健康福祉課(☎32-2421)までお問合せください。





公立神崎総合病院のコーナー

☎ 32-1331

hospital

通所リハ あなたのやる気を 応援します

リハビリテーション技術科では、医療保険のリハビリテーションだけでなく、介護保険でのリハビリテーション（短期間通所リハビリテーション、1～2時間未満）を実施しています。介護保険の認定を受けられている方であれば利用可能です（特定施設入所中の方は利用できません）。

【通所リハビリテーションの過ごし方】

- ①来院（病院からの送迎はありません）
- ②体調チェック（血圧、脈拍、体温などの確認）
- ③リハビリテーション（リハビリスタッフが個別プログラムを行います）
- ④自主トレーニング
（足腰を鍛える機械でのトレーニング、指を使った細かい動作練習など）
- ⑤帰宅

通所リハビリテーションはこんな方にオススメです

- 体力や身体機能の維持向上をしたい方
- 病状の進行や体力低下が心配な方
- リハビリを積極的に受けたい方
- 集団での運動やレクリエーションが苦手な方

*他のサービスとの兼ね合いで通所リハビリテーションを利用できない場合があります。詳しくは、担当ケアマネジャーさんにご相談ください。

Care Station



ケアステーションかんざきだより

☎ 32-1910

音楽のある暮らしと「リトミック」

今回は、ケアステーションの療育でも取り入れている「リトミック」について、ご紹介したいと思います。

「リトミック」は、スイスの作曲家エミール・ジャック・ダクローズによって考え出されました。それまでの音楽教育は、音符の読み書きや楽器の弾き方などの知識や技術の習得に力を注いでいましたが、一方で音を聴き取り、感じ取る力を伸ばすことは十分ではありませんでした。そこで、ピアノのリズムに合わせて、歩いたりスキップをしたりといったリズム運動を取り入れ、身体の動きを通して感じ取っていく教育方法が誕生し、小さい子どもたちも音楽を楽しみ、親しみやすくなっていきました。

この「リトミック」には、決まった「型」はなく、音楽を聴いてそれに反応し、自由に表現していくので、感じ取り・考え・行動するということが自然に身につく、自主性も育てることができます。そして、音楽に対してすぐに反応することを重視しているので、集中力や反射性も養うことができます。このように音を聴き取る力や

リズム感などの音楽能力や表現力だけではなく、想像力や集中力、思考力などを引き出そうとするもので、「潜在的な能力」を育むことに重きを置いています。

療育の場面では、お母さんのそばから離れたかった子どもが、ある時、恐竜になりたいと言って音楽に合わせて、ドシンドシンと歩き、恐竜になりきって表現していました。自分の好きなものを表現できたことで、不安な表情から自信に満ちた表情に変わり、終わった後はとてもいい笑顔になっていました。また、友だちやお母さんたちと集団の中で、一緒に取り組むことで、コミュニケーションがとれたり、他の人の動きを真似してみようとする姿も見られ、協調性も生まれていました。楽器のように、上達が目に見えて分かるわけではないですが、心の成長を感じることができました。

大人が「リトミック」を体験する機会は少ないかもしれませんが、リズムやメロディーを感じ取れば、自然に身体が動いたり、リラックスすることもできます。ぜひ日常生活の一コマに音楽を取り入れてみませんか？

公民館へ 行こう!

中央公民館 ☎ 34-1450
神崎公民館 ☎ 32-1681

神河シニアカレッジ

2月13日(木)	教養講座「現代に生きる伝統産業と人づくり」(仮題)10:30～ 光洋製瓦株式会社 社長 笹田奈津子氏 グリンデルホール
2月22日(土)	芸能発表会 13:00～ 閉講式 15:00～ グリンデルホール 作品展 グリンデルホールロビー

成人ゼミナール

2月1日(土)	「播磨の観光戦略を考える」13:30～ 神崎公民館 視聴覚室 神戸新聞社執行役員・姫路本社代表 村上早百合氏
2月15日(土)	「書写塗りと精進料理」13:30～ 中央公民館リハーサル室 書写山寿量院料理人 佐藤 光明氏

公民館子ども教室

お菓子づくり教室	2月1日(土) 9:00～12:00 大河内保健福祉センター
----------	--------------------------------

第14回神河町ふるさと文化祭芸能発表会 11月3日(日)

21団体、小学生から90歳まで155名の方々に出演していただき、歌あり、踊りあり、演奏ありとバラエティに富んだ楽しい発表会でした。



クリスマスコンサート 12月21日(土)

今年は、合唱団「サリマライズ」と神河中吹奏楽部を迎え、チャリティーコンサートを行いました。皆様からいただいた90,673円は歳末助け合い運動に寄付させていただきました。ご協力ありがとうございました。



神河シニアカレッジ 教養講座 12月19日(木)

「終活講座 ～心の終活・お金の終活～」
終活カウンセラー 中山 岳氏



公民館教室 成人ゼミナール 12月14日(土)

「苔玉作りを楽しもう」
兵庫県花緑いっぱい運動推進員 稲垣 正一氏



2月のロビー展

中央公民館	神河シニアカレッジ趣味クラブ(陶芸・色えんぴつ画・短歌・書道・野の花) 作品展
神崎公民館	文芸祭 新春書初め展

文芸欄

俳句サロン 夢句会

砥峰の薄を見んと車列なす

橋元 文子

一心に落葉掃き寄せ宮掃除

上山真智子

冬蛩ペットボトルにLED

近沢 節子

頃良しと干柿も入れ娘への便

高橋 麻里

枯蘆の隙間に作る鳥の宿

梶原 康子

おしゃべりも料理のヒント焚火かな

大森 春美

枯れ蔓に傘の柄取られ立話

鶴野 美保

一夜にて散りつくしたる大銀杏

中井 幾代

各々の生計語らず木守柿

福岡真由美

オカリナと银杏黄葉の二重奏

岡部久美代

無一物法話もそぞろ紅葉映ゆ

木村よしの

紅葉を水面に映す鯉の池

高橋真喜子

かざす掌に野鳥飛びくる冬紅葉

藤原 慶子

あじさい短歌

車より目につくガソリンスタンドの

坂田 剛

人住まぬ家の軒先自転車

澤田新喜子

月の光に濡れて泣きいる

澤田 幸江

白菜の葉っぱの巻きが悪ければ

澤田 幸江

「ごはんだよ」わが一声に猫たちは

澤田 正美

一直線に餌へと向かう

藤原 昭夫

新米を新嘗祭より先に食む事は
なかりし父の世代は

藤原 昭夫



おひさま☆きらきら通信

きらきら館（神河町中村 29） 問合せ TEL 32 - 2410
開館時間 9:00 ~ 17:00 休館日 月曜日

きらきら学習会

『整理収納 まず自分を知ろう!』
2月14日(金) 10:00~11:30

場 所 きらきら館
対 象 どなたでも興味のある方
内 容 散らかる仕組みや個々の性格別片付け法など、聞いたその日から実践できるアイデアの話

☆申込み、問合せはきらきら館まで。
※定員 20 名

おひさま広場

3月4日(水) 10:00~11:30

場 所 神崎支庁舎
対 象 子どもと保護者や祖父母の方
内 容 ・子育てワンポイント講座
「怒らない子育てを考えてみよう」
・簡単工作やままごと、汽車セット、魚つりなどたくさんのおもちゃであそべます。

きらきら館にあそびに来てね!

どなたでもお気軽にご参加ください。日程・内容はお問合せ下さい。

☆きらっとクッキング☆



みんなで協力して、一緒に楽しくクッキングをします。

☆季節の行事☆



ハロウィンのランタンづくり。かぼちゃは地域の方にいただき、みんなで作りました。

☆きらきら館の畑☆



今年はじゃがいも、玉ねぎ、さつまいもなど季節の野菜を収穫しました。

おすすめ図書(神崎公民館)



黒武御神火御殿 三島屋変調百物語 六之続

著者 宮部 みゆき / 発行所 毎日新聞出版

大人気「三島屋変調百物語」シリーズ最新刊。江戸は神田の袋物屋・三島屋で続く、一風変わった百物語。これまで聞き手を務めてきた三島屋主人・伊兵衛の孫のおちかが、めでたく嫁にいき、次なる聞き手は伊兵衛の次男・富次郎に。気さくで気がよく旨いもの好き、跡取りではないから「小旦那」と自称する富次郎。おちかが聞き手だったころ、ふとした縁の導きがあつて三島屋に入り、百物語の守り役となったお勝。富次郎が幼いころから三島屋に奉公してきた古参の女中、おしま。この三人で語り手を迎え、新たな変わり百物語の幕が開く。

図書室へ行こう! 中央公民館・神崎公民館

新刊図書のご案内

中央公民館

嘘と正典 小川 哲
空は逃げない まはら三桃
1兆ドルコーチ エリック・シュミット
音に聞く 高尾 長良
魔法使いと最後の事件 東川 篤哉
息吹 テッド・チャン
キッドの運命 中島 京子
気がつけば、終着駅 佐藤 愛子
戦国忠義と裏切りの作法 小和田哲男
抵抗都市 佐々木 譲
他 8 冊

神崎公民館

黒武御神火御殿 三島屋変調百物語 六之続 宮部みゆき
大名倒産 上・下 浅田 次郎
後家殺し 山本 一力
トヨタミの逆襲 小説 巨大自動車産業 梶山 三郎
デッドライン 千葉 雅也
老人初心者覚悟 阿川佐和子
殺しの許可書(ライセンス) アンタッチャブル2 馳 星周
勿忘草の咲く町で 安曇野診療記 夏川 草介
信長、天を墮とす 木下 昌輝
地名崩壊 今尾 恵介

他 9 冊

○貸出・開館日の午前9時から午後5時まで・各館ごとに1人3冊まで2週間

○返却・3館(中央公民館・神崎公民館・きらきら館)どこでも返却可
両公民館のみ開館日の午後9時30分まで(日曜・祝日は午後5時まで)

○図書館相互利用 姫路市・相生市・赤穂市・福崎町・神河町の図書館では、マイナンバーカードで本の貸し出しができます。

くらしの情報 INFORMATION

★ イベント

人権啓発講演会

毎年2月の人権をたしかめる日に合わせて、人権啓発の講演会を開催しています。今年も、地区別人権教室のテーマ「子ども・若者の人権」の中でもあった、子ども・若者がひとりで問題を抱え込み、困難な状態に陥らないよう、普段から子ども・若者が安心できる関わりや環境などについての講演会です。

時 2月11日(火・祝)
午前9時半受付
午前10時開会
11時55分終了予定
場 中央公民館
グリーンデルホール
講演
演題 「幸せな家庭づくりの秘訣」

時 日時 **場** ところ **対** 対象
主 主体・主催 **内** 内容 **講** 講師
費 費用 **定** 定員 **他** その他
申 申込み (郵便で Tel 電話で
Fax ファクスで HP ホームページから 窓 窓口で
先 着順 **抽** 定員超過の場合は抽選)
問 問合せ ☎ 電話番号 Fax ファックス番号
HP ホームページ Mail E-mail

各課の電話番号

本 庁	
総務課	34-0001
ひと・まち・みらい課	34-0002
議会事務局	34-0213
地域振興課	
商工観光係	34-0971
農林業係	34-0960
教育課	34-0212
住民生活課	34-0962
税務課	34-0961
建設課	34-0964
上下水道課	34-0966
会計課	34-0968
神崎支庁舎	
健康福祉課	32-2421
大河内保健福祉センター	
地籍課	34-0965
その他	
中央公民館	34-1450
神崎公民館	32-1681
センター長谷	35-0001
公立神崎総合病院	32-1331
ケーブルテレビ	32-2752

本庁・神崎支庁舎の開庁時間
祝日を除く月曜日から金曜日
午前8時30分から午後5時15分まで

日曜証明窓口(支庁舎のみ)
12月29日から1月3日を除く
毎月第2・第4日曜日
午前9時から午後5時まで

取扱業務
住民票の写し・住民票記載事項証明書・
印鑑登録証明書・印鑑登録証の引き換えの交付
所得・課税証明書
軽自動車税納税証明書の交付・
公金の収納(税務課・担当課への確認が
必要な場合は除きます。)

講 心理力ウンセラ
羽林 由鶴さん

問 教育課 ☎ 34-0212



募 集

第30回神河町民ゴルフ大会
参加者募集

神河町ゴルフ協会では、第30回記念町民ゴルフ大会の参加者を募集しています。今回で30回の節目を迎えることとなり、賞品も例年より豪華に用意をしています。1人でも参加できますのでお気軽にごうぞ。たくさんの方の皆様の参加をお待ちしています。

時 3月14日(土)
場 栗賀ゴルフ倶楽部

参加資格
町内に在住もしくは在勤、または出身者

第16回蕎麦打ち教室受講生募集

手打ち蕎麦 あなたの手で打ってみませんか。是非あなたの趣味をも一つ増やしてみたいのでしよう。きつと美味しい蕎麦が自分で打てるようになりま。経験者のレベルアップも応援します。

時 4月11日・18日・25日
午前9時半～正午 全3回
場 市川町公民館(旧小畑小学校市川町小畑848)

定 8名
費 6千円(3回分材料費含む)中播磨そやまづくり連絡会そば委員会

申 込 方 法
ハガキ又はメールで、住所・氏名・年齢・電話番号・Eメールアドレスを記載の上3月13日(金)までに申込みして下さい。申込者多数の場合は抽選し、3月20日頃に連絡します。

申 込 先
磯尾元之
〒679-13103
神河町長谷1586-147
☎090-11598-9159
Mail musashi@kcn.ne.jp

放 送
ラジオ関西
毎週土曜 午前7時～7時半
募 集 期 間
2月3日(月)～4月10日(金)

申 込
ひよこラジオカレッジ事務局
☎079-1424-1334

金婚夫婦祝式典
神戸新聞社では、結婚50年を迎えられたご夫婦を招き、長寿と繁栄を祝う「金婚夫婦祝式典」を行います。該当されるご夫婦はお申し込みください。

また、当日町マイクロボスによる送迎を行いますので、送迎を希望される方は健康福祉課(☎3212421)へお申し込みください。

時 3月14日(土)
場 栗賀ゴルフ倶楽部

参加資格
町内に在住もしくは在勤、または出身者

時 4月11日・18日・25日
午前9時半～正午 全3回
場 市川町公民館(旧小畑小学校市川町小畑848)

定 8名
費 6千円(3回分材料費含む)中播磨そやまづくり連絡会そば委員会

ひよこラジオカレッジ 受講生募集

ひよこラジオカレッジでは、令和2年度の受講生を募集します。ラジオ講座を聴き、はがきなどで感想文を提出。カレッジ講師からの返信もあります。教材としてテキストを毎月一回発行。また、スクーリング、研修旅行等を通して、学生相互の交流を図れます。

対 50歳以上で県内在住の人
費 年間6千円(テキスト代など)

時 5月17日(日) 午後1時
場 姫路市文化センター

対 昭和46年に婚姻届を提出された県内在住のご夫婦又は結婚50年が過ぎた方でこれまで同式典に参加されていない方

申 2月28日(金)までに
①申込書を最寄りの神戸新



問販売所へ持参
②申込書を次の住所へ郵送
〒650-0857
1 (住所不要)
神戸新聞社事業局
「金婚式」係

※申込書は、神戸新聞販売所、本庁舎（住民生活課）、神崎支庁舎（健康福祉課）、センター長谷にあります。
※定員になり次第締切りとなります。

問神戸新聞社
☎078-36217086
平日(午前9時半～午後5時半)

小・中・特別支援学校の非常勤講師(初任教員研修)募集

兵庫県教育委員会では、県内の市町組合立小・中・特別支援学校(神戸市を除く)の非常勤講師(初任教員研修)を募集しています。

勤務内容

・初任者研修に係る授業の補充等

報酬等

・1時間あたり2,810円
※今後、若干変更になる可能性があります

・交通費は、支給限度額の範囲で実費支給

資格

・希望する校種の教育職員免許法に定める小・中・高等学校教諭普通免許状の所持者又は、令和2年4月1日までに取得できる者であること。

願書受付

・2月3日(月)から3月6日(金)までに必着(ただし、土曜日、日曜日及び祝日を除く)
・最寄りの市町組合教育委員

お知らせ

会又は教育事務所
教育課
☎34-0212

令和2年度学童保育クラブ保護者説明会

時 2月16日(日)
午前10時から
場 大河内保健福祉センター2階福祉講習室(大ホール)
対 新小学1年生～6年生の利用希望者全員(利用希望者は必ず出席してください)
※事前に各学校・園から案内します。

問教育課 ☎34-0212



個人番号カード臨時交付窓口および申請窓口開設

個人番号カードを申請された方で、まだ受け取りに来られていない方を対象に臨時交付窓口を開設します。対象者にはハガキで案内を送ります。また、これから個人番号カードを作る予定の方を対象に、申請のお手伝いをさせていただきます。どちらも予約制です。ご希望の方は住民生活課まで電話(☎34-0962)でお申し込みください。

交付日時 2月23日(日) 午前9時～正午まで

交付場所 神崎支庁舎
予約時間 平日の午前9時から午後5時まで(土日祝及び時間外の受付はできません)

その他

個人番号カードの申請を希望される方は、次のものを持参してください。申請に必要な写真は、無料で撮影します。

- ・通知カード
- ・住民基本台帳カード(お持ちの方のみ)
- ・本人確認できるもの(免許証等)
- ・印鑑

お子さまの教育資金を「国の教育ローン」(日本政策金融公庫)がサポート!

「国の教育ローン」は、高校短大、大学、専修学校、各種学校や外国の高校、大学等に入学・在学するお子さまをお持ちのご家庭を対象とした公的な融資制度です。

ご融資学

お子さま1人につき350万円以内

金利

年1.66%
※母子家庭の方などは年1.26%

令和元年11月1日現在)
ご返済期間 15年以内
※母子家庭の方などは18年以内

HP 国の教育ローン **検索**

問教育ローンコールセンター
☎0570-008656
(ナビダイヤル)

または
☎(06)5321-8656

相談

年度末は混み合います! 自動車検査・登録手続きはお早めに

毎年、年度末は自動車の検査・登録申請窓口が非常に混雑して長時間お待ちをすることになります。自動車の検査・登録手続きは比較的混雑していない3月中旬までにお済ませください。

なお、継続検査は、自動車検査証の有効期間の満了する日の1か月前から受けられますので、余裕を持ってお受けください。

ユーザー車検予約サイト

▼パソコン・スマートフォンの場合
<https://www.yoyaku.natec.go.jp>
▼携帯電話の場合
<https://mobile.yoyaku.natec.go.jp>

問姫路自動車検査登録所

☎050-554012097
(登録関係はダイヤル後に037をプッシュ)
(検査関係はダイヤル後に02181をプッシュ)
HP 神戸運輸監視部ホームページ
<http://www.ttb.mlit.go.jp/kobe/>



ひめじ若者サポートステーション事業出張相談カフェ

地域若者サポートステーションは、働くことに悩みを抱えている15歳～39歳までの若者に対し、キャリアコンサルタントなどによる専門的な相談、コミュニケーション訓練やビジネスセミナーなどのセミナー、協力企業への就労体験などにより、就労に向けた支援を行っています。このたび、市川町・神河町・福崎町に在住される方を対象に、出張相談カフェを開催します。お気軽にご参加ください。

時 2月28日(金)

①午後1時半～
②午後2時半～
③午後3時半～
各1名ずつ ※予約制

相談員

若者サポートステーション
キャリアコンサルタント
市川町役場 4階 小会議室
2月26日(水)まで

主・共

ひめじ若者サポートステーション・市川町・神河町・福崎町

申・問

市川町役場 企画政策課
☎26-11010



カーミンの 観光案内所 だより

神河町観光協会
開館時間：午前9時～午後5時
水曜定休日 ☎ 34-1001
HP <http://www.kamikawa-navi.jp/>

観光協会 SNS

各 SNS (Facebook、Twitter、Instagram) にて、神河町の情報発信・PRを行っています！ぜひチェック＆フォローをお願いします。

「かみかわ観光ナビ」で検索してね

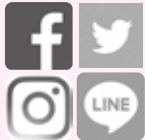

「第19回 かみかわフォトコンテスト」応募受付中

神河町内の自然や人物、伝統芸能、暮らし、各イベントなど「かみかわ」の香りあふれる写真を募集します。皆様のご応募をお待ちしています。

テーマ 1) 神河町の春 2) 神河町の夏
3) 神河町の秋 4) 神河町の冬
(1つのテーマに複数点の応募が可能です。1人合計4点までとします)

サイズ等 A4 (210mm × 297mm)、四切り (254mm × 305mm)、
ワイド四切り (254mm × 365mm)
いずれもカラープリントの単写真
(デジタル画像については、画像処理をしたものは不可)

応募締切 2月28日(金) 必着
応募方法 応募用紙に必要事項を記入の上、作品の裏面に貼り付け、郵送又は持参。
応募先：観光協会(鍛冶142-47)

その他 令和2年3月に審査を行い、3月～4月上旬に直接通知します。
観光案内所や町内公民館にて展示予定です。

詳細は応募用紙よりご確認ください。(※応募用紙は観光案内所にあります。)

第18回
応募作品より



「鈴なり」
長谷利宏



皆様のご応募
お待ちしております！



神河町
地域おこし
協力隊

協力隊通信



はきはら まゆみ
萩原 真由美
隊員

こんにちは、地域おこし協力隊の萩原真由美です。2017年1月下旬に着任してから3年。この度、任期満了により地域おこし協力隊の卒業を迎えました。

思い返せば、神河町公式ホームページのリニューアルから始まり、フェイスブックやインスタグラムなど神河町公式SNSの開設、一眼レフカメラでイベントや行事の取材、広報かみかわの表紙写真担当、直近では神河町オリジナルハッシュタグの決定など、あつという間の3年間でした。多くの町民の皆様、役員職員の皆様のご理解とご協力があつたからこそ、情報発信専門員としての活動が充実していったと感じています。今では取材に行った先々で顔なじみの方々が増え、声をかけてくださり、写真撮影にも快くご協力いただき、とても嬉しくありがたく思っています。

卒業後は、大好きになったまち神河町の一員として、町民の皆様と一緒に神河町の素晴らしさを伝えるため頑張っていきます。

改めまして、3年間本当にありがとうございました。これからも引き続きよろしくお願いいたします！



ひと・まち・
みらい課
TEL 34-0002



SUN (日)	MON (月)	TUE (火)	WED (水)	THU (木)	FRI (金)	SAT (土)
<ul style="list-style-type: none"> 本 役場本庁舎 神支 神崎支庁舎 中公 中央公民館 神公 神崎公民館 保セ 大河内保健福祉センター 		<ul style="list-style-type: none"> グ グリンデルホール き きらきら館 カ カーミンの観光案内所 町グ 町民グラウンド 総病 神崎総合病院 				<p>1</p> <ul style="list-style-type: none"> 扁妙の滝ウォーキング 8:30 ~ グリーンエコー笠形 子どもお菓子づくり教室 9:00 ~ 保セ 成人ゼミ 13:30 ~ 神公
2	3	4	<p>5</p> <ul style="list-style-type: none"> おひさまタイム 10:00 ~ 保セ おはなしなあに? 文庫 14:00 ~ き 	<p>6</p> <ul style="list-style-type: none"> 2歳親子活動 10:00 ~ き 神河シニア 園芸 10:30 ~ 趣味 13:30 ~ 中公 	<p>7</p> <ul style="list-style-type: none"> すくすく相談 13:30 ~ 神支 	<p>8</p> <ul style="list-style-type: none"> おはなしなあに? 10:00 ~ き 文芸発表会 13:00 ~ 神公
<p>9</p> <ul style="list-style-type: none"> 日曜証明窓口 9:00 ~ 17:00 神支 	10	<p>11</p> <p>建国記念の日 人権をたしかめる日</p> <ul style="list-style-type: none"> 人権啓発講演会 10:00 ~ グ 	<p>12</p> <ul style="list-style-type: none"> 0歳親子活動 10:00 ~ き 神河シニア 陶芸 13:30 ~ 神公 おはなしなあに? 文庫 14:00 ~ き 	<p>13</p> <ul style="list-style-type: none"> 3歳親子活動 10:00 ~ 保セ 神河シニア 教養 10:30 ~ 中公 趣味 13:30 ~ 神公 	<p>14</p> <ul style="list-style-type: none"> きらきら学習会 10:00 ~ き 	<p>15</p> <ul style="list-style-type: none"> あおぞら図書館 9:30 ~ (貝野~比延方面) 成人ゼミ 13:30 ~ 中公
<p>16</p> <ul style="list-style-type: none"> 学童保育クラブ 保護者説明会 10:00 ~ 保セ 	<p>17</p> <p>減塩の日</p>	<p>18</p> <ul style="list-style-type: none"> 健康福祉なんでも相談 9:00~11:30 神支 プレママ Café 9:30 ~ き 1歳親子活動 10:00 ~ き 英会話教室 19:00 ~ 中公 	<p>19</p> <p>食育の日</p> <ul style="list-style-type: none"> すくすく赤ちゃん体操 10:00 ~ き おはなしなあに? 文庫 14:00 ~ き 	<p>20</p> <ul style="list-style-type: none"> 2歳親子活動 10:00 ~ き 	<p>21</p> <ul style="list-style-type: none"> あおぞら図書館 9:30 ~ (越知谷方面) 古文書教室 (初級) 9:30 ~ 神公 	<p>22</p> <ul style="list-style-type: none"> 日帰りボードスキー教室 10:30 ~ 峰山高原リポート 神河シニア 芸能発表会 13:00 ~ 閉講式 15:00 ~ グ
<p>23</p> <p>天皇誕生日</p> <ul style="list-style-type: none"> 日曜証明窓口 9:00 ~ 17:00 神支 	<p>24</p> <p>振替休日</p>	<p>25</p> <ul style="list-style-type: none"> 1歳親子活動 10:00 ~ き 	<p>26</p> <ul style="list-style-type: none"> 献血 10:00 ~ 神支 13:30 ~ 本庁 0歳親子活動 10:00 ~ き 心配ごと相談 (行政・人権相談) 13:30 ~ 16:00 中公 おはなしなあに? 文庫 14:00 ~ き 	<p>27</p> <ul style="list-style-type: none"> 3歳親子活動 10:00 ~ き 	<p>28</p> <ul style="list-style-type: none"> 親子ハッピー体操 10:00 ~ (神崎体育センター) 乳児健診・BCG 予防接種 13:00 ~ 神支 	<p>29</p>

ケーブルテレビ

2月 番組表

放送日	2/1 から 2/7	2/8 から 2/14	2/15 から 2/21	2/22 から 2/28
まちかどウィークリー	神崎高校カルタ大会 ひきこもり講演会 神河町成人式 子どもお菓子作り教室 (投稿) 第16回神河町 オープン卓球大会	キャリア探索プログラム・ 夢を追う神高生の主張 日帰りボードスキー教室 グリーンエコー笠形とんどまつり 第45回神河町マラソン大会 すくすくあかちゃん	神崎幼稚園年長さんと 小学5年生との交流 扁妙の滝ウォーキング 学校給食週間 in 越知谷小学校 すくすくあかちゃん	学校給食週間in神崎小学校 神崎高校震災追悼行事 中播磨地域防災講習会 すくすくあかちゃん
特別番組	神崎小学校学習発表会	越知谷小学校学習発表会	寺前小学校学習発表会	神河町成人式

まちかどウィークリー放送時間 ① 6時30分 ② 7時30分 ③ 10時 ④ 12時 ⑤ 15時 ⑥ 18時30分 ⑦ 21時 ⑧ 23時30分
特別番組放送時間 ① 8時 ② 12時30分 ③ 16時 ④ 19時 ⑤ 21時30分

※ケーブルテレビの番組は毎週土曜日に内容を更新します。
※都合により番組内容を変更する場合があります。

神河町の歴史文化遺産

大年地蔵と題目塔

『かみかわ歴史文化遺産カルテ』より（比延区）

今回は、大年地蔵と題目塔の石仏を紹介します。

【大年地蔵】

地蔵の名前の由来は、この地にあった大年神社を日吉神社に合祀した際の名残であると伝わっています。明治の終わり頃までは、道路の南側にお堂がありました。が、道路拡幅のため、現在は、はにおか運動公園の入り口近くの場所に移築されました。地蔵の像高は78cm（蓮弁を含む）で、幅は27cmです。「為 法会衆生 平等利益 享保十年乙巳十一月二十四日 神西郡比延村中」（1725）の銘文があります。毎年8月23日に法要が行われます。



【題目塔】

題目塔は、日蓮宗の題目である「南無妙法蓮華經」を刻んだ塔のことです。題目の書体は通称「髭題目」と言われるもので、字の筆先を髭のように長くはねて書かれています。念仏の静に対して、動を示して日蓮の積極性を表現しています。石塔は、比延墓地にあり、高さは55.5cmで、製作年代は寛延元年（1748）です。



まちのえがお



ひとこと

「大切な宝物♡
元気いっぱい
大きくなってね！」

たけざわ
竹澤
そうま
蒼真
くん (5歳)
ことね
琴音
ちゃん (1歳)

【比延】



ひとこと

「よく遊んで、
笑顔で元気に、
一歩ずつね☆」

さかもと
坂元
みゆ
心結
ちゃん (2歳)

【福本】

LINE (ライン)
公式アカウント
兵庫県神河町 (Kamikawa)



Facebook
フェイスブック
@kamikawa_hyogo



Twitter
ツイッター
@kamikawa_hyogo



Instagram
インスタグラム
kamikawa_hyogo



YouTube
ユーチューブ
兵庫県神河町



広報かみかわ ②

令和2年2月号 No.171

〈発行〉神河町役場総務課
http://www.town.kamikawa.hyogo.jp/

〒679-3116 兵庫県神河町寺前64
Tel 0790-34-0001 FAX 0790-34-0691
E-mail info@town.kamikawa.hyogo.jp