



広報

かみかわ

1

2020 No.170

■ 2019年11月30日現在（外国人含む）

人の動き 人口 11,301 男 5,351 女 5,950 先月比（男 -7 女 -3）

■ 11月中の異動（人） 転入 23 転出 24 出生 4 死亡 13

P2・3 | 神河町長 **新年のごあいさつ**

P4~7 | 特集 ～地域の身近な相談役～
私たちが民生委員・児童委員です

P8 | 水道管を寒い冬から守りましょう

写真：神河町の未来を担う子どもたち、神河町の宝もの。
この子どもたちの健やかな成長を願っています。

明けましておめでとうござい
ます。皆様には、お健やかに新年をお
迎えることとお喜び申しあげます。

元号が平成から令和になり、新
しい時代の幕開けとなりました
2019年、神河町におきまして
も、今年からの新しいまちづくりの
合言葉「大好き！私たちの町 かみ
かわ」、そして交流人口の拡大と合
わせて関係人口の拡大による定住人
口の拡大、いわゆる「交流から関係
そして定住」のキャッチフレーズの
もと、引き続き元気なまち、かみかわ
を築くべく、高齢者・障害者福祉を
はじめ、教育・子育て支援、そして
移住・定住政策に全力で取り組んでま
いりました。

国際情勢では、米中貿易摩擦、香
港デモの長期化、イギリスのEU
離脱問題など世界各地で経済的・政
治的リスクが顕著化しています。ま
た、日本近郊でも朝鮮半島の非核化
に向けた取組みや日韓関係の改善の
糸口が見出せていない現状もあると
考えております。しかしながら、11
月のローマ教皇の日本来日の際、核
廃絶に向けたメッセージが発信され
たように国際社会の協調、世界平和
への願いを伝えることの重要性を改
めて認識しました。



二〇二〇

新年のごあいさつ

神河町長

山岡 重雄



国内では、気象庁が「命を守る行
動を」として嚴重な警戒と早め早め
の避難を呼びかける中、大雨や台風
等による自然災害が相次ぎました。
7月・8月にかけて豪雨により九州
地方で、9月・10月にかけては台風
15号・19号により関東甲信地方を中
心に甚大な被害となりました。神河
町におきましては、大きな災害は発
生しておりませんが、ケーブルテレ
ビ・防災行政無線を活用して情報発
信の強化から「自助・共助・公助」
安全安心のまちづくりを今後とも推
進してまいります。

また、兵庫県から派遣要請を受け
10月24日から長野県千曲市に家屋被
害認定調査として2名の職員派遣を
行ってきました。被災地派遣は厳し
い任務であります。「百聞は一見に
如かず」とのことわざどおり、聞く
だけでなく、見てみないと分からな
い。そして考え行動し成果を出して
いくためにも、引き続き、災害に対
する備えの充実を強めてまいります。

国政では、7月に参議院議員通常
選挙が執行され、自民党と公明党で
改選議席の過半数を獲得されまし
た。引き続き、安倍首相が政権を担
うこととなり、10月からは消費税が
10%に引上げ（軽減税率の導入）ら

れると同時に、就学前教育の無償化
がスタートいたしました。

スポーツ界では、アジア初開催の
ラグビーワールドカップ2019
日本大会は、強豪国を破り初のベス
ト8入りを果たした日本の快進撃と
共に、「ONE TEAM」、ラグビー
日本代表の一体感だけでなく、出場
国を迎え入れた全国各地での「おも
てなし」が世界に発信され賞賛を受
けるなど、改めてスポーツが持つ力
を実感いたしました。

また、今年には東京2020オリン
ピック・パラリンピック、2021
年にはワールドマスターズゲームズ
2021 関西が開催され、神河町
では峰山高原がオリエンテーリング
の競技会場となります。神河町が世
界に発信される機会と捉え、大会に
向けた準備を進め訪れてみたいまち
「神河」づくりに努めていきます。

さて、神河町では、昨年の1月に
は町花「さくら」、町木「もみじ」
とカーミンをラッピングしたノンス
トップバスの運行が始まりました。
是非ご乗車ください。

1月26日から27日にニッポン全国
鍋グランプリが姫路大手前公園で開
催され、グリーンエコー笠形が出品
した「和牛の柚子とろろすき焼き」

が見事グランプリに輝きました。本年10月に埼玉県和光市で開催予定のグランドチャンピオン大会に出場に向けて準備を進めていきます。

公立神崎総合病院では、4月から神戸大学病院から医師派遣を受け、週1回、皮膚科・泌尿器科の診療を開始しました。また、兵庫県より特定中核病院に指定され、医師確保の支援を受けられることとなりました。引き続き、地域の医療・介護・福祉の連携を図りながら地域医療ケアシステムの核として、地域医療の中核病院としてしっかりと役割を担ってまいります。

7月7日には、自転車のレース、第2回神河ヒルクライムが開催され、昨年に引き続き500名近いサイクリストが出走されました。みどり香る峰山道を駆け上がる姿は迫力満点で、沿道の声援が選手のペダルを踏み力になつていたと感じるとともに、神河町の自然を感じられるスポーツの普及に努めてまいります。

9月から11月には運動会、秋祭りや紅葉ウォーキングなど、地域の皆様が集うイベントが目白押しでした。越知谷幼稚園・小学校の最後の運動会では参加者全員で飛ばした



紅葉ウォーキング



越知谷幼稚園・小学校の最後の運動会



ニッポン全国鍋グランプリ

メッセージ入りの風船。その風船が群馬県吾妻郡嬭恋村まで届いたとのことお知らせがあり、子ども達にとって良い思い出になりました。

また、地域おこし、地域づくり原動力は、その活動している人が楽しんでいること、それに呼応してスタップに、そして参加者に伝心し、全ての人が楽しい気分になれることだと思えます。まさしく「人づくり」は「まちづくり」です。共に元気な神河を目指しましょう!!

結びに、2020年（令和2年）がスタートします。3月には越知谷幼稚園・小学校が閉園・閉校を迎えますが、神河町にとっては第2次神河町地域創生事業の5カ年計画がスタートし、今以上に元気なまち、かみかわを目標し各種事業を強化・推進していくことが私に課せられた責務と考えております。そのためにも、

第一に、「安全安心」なまちづくりを掲げ生活基盤の整備、ケーブルテレビ・防災行政無線の活用、4月にグランドオープンする公立神崎総合病院の充実、高齢者・障害者福祉、併せて健康増進事業の推進を計ります。

第二に、神河ゆかりの人々や応援団等の関係人口の拡大により定住人口の増加に繋がります。そのためにも、

「高原・名水・歴史にふれあうまち」のそれぞれの資源を最大限活用するとともに、国際交流事業を強化し訪日外国人観光客を含め、新たな人の流れを町内全域に広げ、100万人の観光交流により経済の活性化を目指します。

第三に、神河町の宝ものである子どもたちに笑顔と笑い声を届けるため、教育・子育て・若者定住事業を推進し、神河町で子どもを産み健やかに育てる環境整備に努めると共に「山の再生」「農業の再生」で仕事の創造を全力で取組みます。

以上、合併15年目を迎えた神河町、これからも大自然に囲まれた神河町が持つ魅力に磨きをかけていく決意を申し上げ、2020年（令和2年）が皆様にとって平和で安心して暮らせ、ともに輝ける1年となりますことをご祈念し、年頭のご挨拶とさせていただきます。

本年もどうぞよろしく願っています。

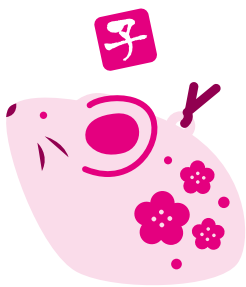

～地域の身近な相談役～

私たちが民生委員・児童委員です

「民生委員・児童委員」（以下、民生児童委員）をご存知ですか。

民生児童委員は地域の身近な相談役として、日々さまざまな悩み事や問題の解決に向けて取り組んでおられます。「高齢になり、一人で暮らすのが不安」「子どもが学校に行きたがらない」など、地域で困っている人の悩みに耳を傾け、必要な支援を受けられるよう行政や専門機関とのつなぎ役を担っています。

令和元年12月1日付で一斉改選が行われ、38名の民生児童委員に委嘱辞令が交付されましたので紹介をします。なお、任期は令和元年12月1日から令和4年11月30日までの3年間です。

各地区ごとに
紹介します



大畑
小林 貴美子



作畑
林 てつ子



新田
檀上 由美子



山田
秋山 洋子



根宇野
足立 政子



岩屋
小林 寛子



越知
一宮 秀美



貝野・しんこうタウン
西川 雅代



福本
多田 千春



栗賀町
中村 美保



中村
中塚 伸悟



東柏尾
木村 きよみ



加納
高橋 一正



柏尾
黒田 政行



寺野
高崎 彌生

問合せ
健康福祉課

☎332-2421



特集

～地域の身近な相談役～ 民生委員・児童委員



新野
安部 道子



猪篠
藤原 容子



大山
澤田 寿美子



杉
西畑 伊久子



吉富
藤和 正美



鍛治
平岡 重秋



寺前
千葉 和憲



寺前
加茂川 積



比延
竹澤 雅美



野村
鵜野 和美



南小田
鎌田 廣美



宮野
立岩 千咲



高朝田
小寺 智子



上岩
山口 順一



大河
岩本 美保子



藤原 みゆき



森本 浩子



本村・大川原
栗原 美也子



川上
藤原 美穂



上小田
小林 進

私たちは主任児童委員です

主任児童委員は、子どもに関する問題や子育て世帯への支援を専門的に担当し、各地区を担当する民生委員と関係機関との連絡調整を行います。



栗
北條 ふみ子



重行・為信・峠
上垣 ひさの



赤田・瀨
立垣 直子

民生児童委員の役割や活動は？

「民生児童委員」という言葉は聞いたことがあっても、実際にどのような役割を担っているのか知っている人は少ないかもしれません。まずは、役割や活動内容などの基本的なことについて紹介します。

Q1 民生児童委員とは？

A1 厚生労働大臣から委嘱され、地域福祉の向上のために活動し、児童委員を兼ねています。任期は3年で、全国一斉に改選が行われます。神戸町には36名の地区担当民生児童委員と2名の主任児童委員がおられ、福祉に関する相談や支援を行います。

Q2 どのような人が民生児童委員になっているの？

A2 担当する地域の実情をよく知り、福祉活動やボランティアなどに理解や熱意のある人が選ばれます。非常勤の公務員として活動しますが、ボランティアのため給料はありません。また、個人の私生活に立ち入ることもあるため、活動を通して知り得た情報には守秘義務が課せられています。

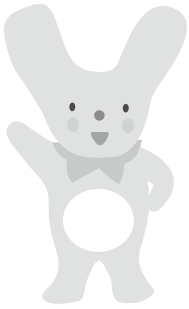

Q3 どのような活動をしているの？

A3 地域の実情にあわせて、幅広い福祉活動を行っています。

まず、地域の中で困っている人や支援を必要としている人を把握します。そして、心配ごとやお悩みについてお話を聞き、さまざまな福祉制度やサービスなどの情報提供を行います。また、相談内容にあわせて、役場や社会福祉協議会、児童相談所などの関係機関を紹介し、必要な支援を受けられるよう「パイプ役」を果たします。



Q4 どのような相談にのってくれるの？

A4 生活に関する小さな悩みでも相談にのります。

「初めての子育てだけど、頼れる人が身近にいない」

「一人暮らしで心細い」

「どんな福祉サービスがあるのか知りたい」…など。

Q5 委員のマークってあるの？

A5 はい、あります。幸せを表す四つ葉のクローバーの中に、民生委員の「み」の文字と児童委員を示す双葉を組み合わせ、平和のシンボル・鳩をかたどったマークです。このマークは、愛情と奉仕を表しており、委員に配られるバッジのデザインになっています。

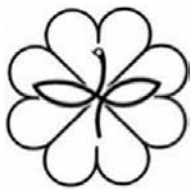

こんな活動をしています

民生児童委員の活動は、子どもから高齢者の方のことまで幅広くさまざま。ここでは、神河町の民生児童委員が独自に実施している活動を紹介いたします。

1. ふれ愛交流会

毎年、6月初旬頃に心身障がいをお持ちの方と一緒に、ゲームや歌などを織り交ぜながら楽しい交流会を開催しています。

内容は、民生児童委員が歓迎のダンスを披露したり、前日から準備した昼食を振る舞うなど、心のこもったおもてなしをされています。

また、参加者によるカラオケ大会や福祉施設通所者による踊りなど、笑顔が絶えない楽しい交流会となっています。



2. 高齢者福祉月間訪問事業

敬老の日にあわせて、①重度介護者を自宅で介護をされている方に対するの激励訪問 ②独り暮らし高齢者（75歳以上）・生活保護世帯に対するの友愛訪問 ③米寿（満88歳）を迎えられた方に対するのお祝い訪問として、民生児童委員が心ばかりのお品を届けられています。

また、民生児童委員手作りのメッセージカードは大好評で、玄関先に毎年のメッセージカードを飾っておられる方もあります。



相談したいときは…

P4～P5で紹介した、お住まいの地区の民生児童委員に直接ご連絡していただいで大丈夫です。

小さな悩みでも親身になって相談にのり、解決に向けてお手伝いしますので、お気軽にご相談ください。担当委員の連絡先が分からない場合や、詳細については健康福祉課（☎32-2421）へお問い合わせください。

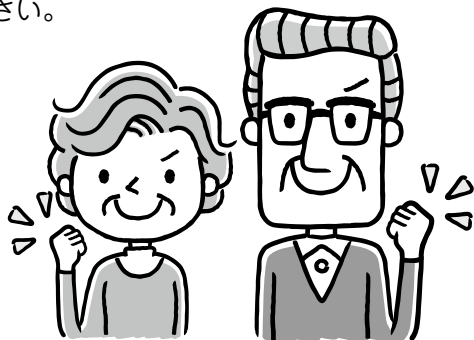

お気軽にご相談ください

3. こんにちは赤ちゃん事業

子育て世代包括支援センターとタイアップして新生児宅を訪問し、絵本のプレゼントをするともに、子育ての相談事業も行っています。

核家族化が進展するなか、子育ての相談や悩み等を民生児童委員が身近な相談相手になればと考え訪問を行っています。



外気温がマイナス4℃以下になると、蛇口や水道管、水道メーターが寒さのために凍るおそれがあり、破裂やひび割れがおこり大切な水を無駄にするばかりか修理費用や高額な水道料金も発生します。以下の点を参考に水道管を寒い冬から守りましょう。

<凍結予防のしかた>

- 水道管がむき出しになっている部分や蛇口部分が凍結しやすいので、上部まで完全に保温材を巻きつけ、さらに保温材の上からビニールなどを巻いて、保温材が濡れないようにしてください。
- 凍結しやすい場所にある配管は、蛇口から鉛筆の芯くらいの水（1時間に6リットル）を、一晩中流します。流した水は浴槽やバケツ等に貯めて再利用してください。



<水道管が凍結したら…>

水道管にタオルや布をかぶせ、その上からぬるま湯をまんべんなくかけながら、ゆっくり気長に溶かしてください。急に熱湯をかけると水道管や蛇口が破裂しますのでご注意ください。

それでも水が出ない場合は、蛇口を閉めて自然に溶けるのを待ってください。



<水道管が破裂したら…>

水道管が破裂したら、まずメーターボックスの中にある止水栓を閉め、すぐに神河町指定給水装置工事業者に修理を依頼してください。

なお、水道管の破裂により漏水し、使用料金が高額となった場合、申請により使用料金の一部を減免することができます。（少量の場合減免できないこともあります。）この申請には、指定工事業者による漏水箇所の修理状況写真の添付が必要となりますのでご注意ください。詳しくは上下水道課へお問い合わせください。（減免は1年間に1回限りとなります。）

【水道の漏水について】

水道料金が急に高くなったり、蛇口や配管から水滴が漏れていたりしませんか？漏水は気付かずに放っておくと、貴重な水が無駄になるばかりでなく、皆様が支払う水道料金も高額になってしまいます。定期的に水回りや水道メーターをチェックして、漏水防止に心掛けてください。

<漏水を確認する方法>

- ①家中の蛇口を全部閉めて、水道を使用していない状態にします。
- ②次に、水道メーターを見て“パイロット”が少しでも回っているときは漏水です。漏水の場合は、すぐに神河町指定給水装置工事業者へご相談ください。

※早期発見のためにも、毎月必ず「水道ご使用量等のお知らせ」をチェックするようにしてください。



「水道管は寒さが苦手」水道管を寒い冬から守りましょう

問合せ

上下水道課

☎34-0966



令和2年度 小学校・中学校入学のご案内

問合せ 教育課 学校教育係
☎ 34-0212

令和2年4月から、小学校・中学校に入学するお子さまの保護者に、1月中旬頃「入学通知書」を送付します。

「入学通知書」が届かない場合は、上記まで連絡をお願いします。

入学説明会等については、学校から通知します。

- 【対象者】** 町内に在住する児童・生徒で、
- * 小学校 平成25年4月2日
～平成26年4月1日生まれ
 - * 中学校 平成19年4月2日
～平成20年4月1日生まれ



新議員決まる 寺前財産区及び長谷財産区

問合せ 神河町選挙管理委員会
☎ 34-0001

任期満了による寺前財産区議会議員選挙及び長谷財産区議会議員選挙を11月26日に告示し、立候補届出の受付を行ったところ、いずれも立候補者の数が選挙すべき議員の定数を超えなかったため、無投票となりました。

当選された方は、次のとおりです。

《寺前財産区議会議員》 (敬称略)

黒田 和 則	新野
榎 重 樹	野村
荒木 重 憲	比延
児島 建 美	寺前
藤原 憲 三	鍛冶
植野 和 雄	大河
黒田 市 朗	上岩
松本 好 夫	高朝田
立岩 進	宮野
日和 貞 憲	南小田
谷口 正 行	上小田

《長谷財産区議会議員》 (敬称略)

山名 忍	川上
藤原 通 宏	大川原
田中 満	本村
川村 伸 一	赤田
堀川 澄 夫	重行
大仲 敏 博	為信
小林 雅 義	峠
前嶋 茂 徳	栗
中野 伸 一	湊

任期：いずれも令和元年12月10日から
令和5年12月9日

氏名については、届出順に記載しています。

行政情報 町からのお知らせ

令和2年4月から 神崎支庁舎「日曜証明窓口」 及び「日直業務」を廃止します

問合せ 健康福祉課 地域係 ☎ 32-1222

平成18年9月から実施していました「日曜証明窓口」及び「日直業務」は、令和2年4月から廃止とさせていただきます。

なお、役場閉庁日でもコンビニエンスストアで、税金等の納付やマイナンバーカードを利用した住民票の写し・印鑑証明等の交付ができますので、ぜひご利用ください。

また、婚姻・出生・死亡等の届出は、役場本庁（寺前）の宿日直で受付を行っています。

ご不便をおかけしますが、皆様のご理解ご協力をお願いします。

申請書の提出はお済みですか？

国補助分 「神河町プレミアム付商品券」

問合せ 総務課 ☎ 34 - 0001

総務課では、10月1日からの消費税率引き上げに伴う家計に与える影響を緩和するために、「プレミアム付商品券」の販売を実施しています。「プレミアム付商品券」は一人当たり最大5千円がお得になる商品券です。対象者には、既に役場から申請書を発送していますが、まだ申請がお済みでない方に再度、申請案内をお送りしています。申請をご希望の方は、必要事項をご記入のうえ、申請書をご提出ください。

申請書の受付期間

1月31日(金)まで、本庁の総務課又は神崎支庁舎の健康福祉課で受付しています。申請書を紛失された方は、来訪前に総務課までご連絡ください。

商品券の販売期間

2月28日(金)まで、町内の郵便局で購入できます。

商品券の使用期限

2月29日(土)まで、主に町内の取扱店で使用できます。

期限を過ぎると、商品券の利用はできませんのでご注意ください。

未使用の商品券の返却もできません。



☆神河町のホームページにも掲載しています。ご覧ください。

2020年農林業センサスが実施されます

問合せ 地域振興課 農林業係
☎ 34 - 0960

農林水産省では、令和2年2月1日現在で、「2020年農林業センサス」を実施します。この調査は、5年ごとに実施される我が国の農林業・農山村地域の実態を明らかにする最も基本的な調査です。

令和2年1月中旬から調査員が農林業関係者の方々に訪問して、調査票に農林業の経営状況などの記入をお願いします。

調査票に記入された事項については、統計以外の目的には使用されませんので、ご協力をお願いします。



個人番号カード臨時交付 窓口および申請窓口開設

問合せ 住民生活課 ☎ 34 - 0962

個人番号カードを申請された方で、まだ受け取りに来られていない方を対象に臨時交付窓口を開設します。対象者にはハガキで案内を送ります。

また、これから個人番号カードを作る予定の方を対象に、申請のお手伝いをさせていただきます。どちらも予約制ですので、ご希望の方は住民生活課まで電話でお申し込みください。(☎ 34 - 0962)

交付日時

1月26日(日)午前9時~正午まで

交付場所

神崎支庁舎

予約時間

平日の午前9時から午後5時まで(土日祝及び時間外の受付はできません)

その他

個人番号カードの申請を希望される方は、次のものを持参してください。申請に必要な写真は、無料で撮影します。

- ・通知カード
- ・住民基本台帳カード(お持ちの方のみ)
- ・本人確認できるもの(免許証等)
- ・印鑑



農地の貸し借りは利用権の設定をご利用ください

問合せ 地域振興課 農林業係
☎ 34-0960

利用権の設定とは

農地を借りて経営規模を拡大したい農家と、高齢化や後継者がいないなどの理由で耕作できない農家との間で、貸借等の権利（利用権）を設定し、農地の有効活用を図ることを目的としています。

貸した農地は契約期間が満了すれば返還され、離作料の支払い義務もありません。

貸し手のメリット

貸した農地は、期間が満了すれば必ず返ってきます。借り手が耕作することで農地の保全が日常的に行われます。

借り手のメリット

農地を買わずに経営規模を拡大することができます。利用権の設定期間中は安心して耕作ができます。

手続き

貸借の期間や賃借料など、貸し手と借り手双方で条件を十分協議されたうえで、手続きをしてください。

やむを得ない事情が発生した場合、契約期間内であっても双方で協議（合意）された場合、途中解約ができます。

また、利用権設定の期間満了日が近づきましたら、地域振興課から貸し手・借り手双方に期間満了のお知らせを送付します。

利用権設定の申し込みは、2月14日（金）までに申込書を地域振興課農林業係へ提出してください。

契約開始日は、令和2年4月1日からとなります。



ほうていがいこうきょうぶつ 法定外公共物の用途の廃止 と買取り手続きについて

問合せ 地籍課 ☎ 34-0965

『法定外公共物』とは、道路や河川などの公共物のうち、道路法や河川法等の適用を受けないものを言います。一般的には、里道（赤線）・水路（青線）と呼ばれており、法務局に備え付けの公図などで、「道」「水」と表示されたり、赤色や青色で表示されているものです。

(公図等)

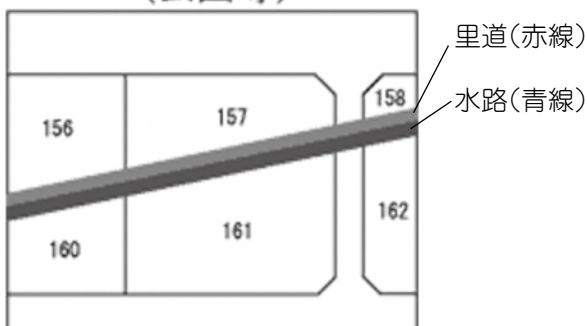

里道や水路などの法定外公共物の中には、法務局の公図等に表示されていても、現況が宅地や田畑の一部になってしまっているものがあります。

(現況)

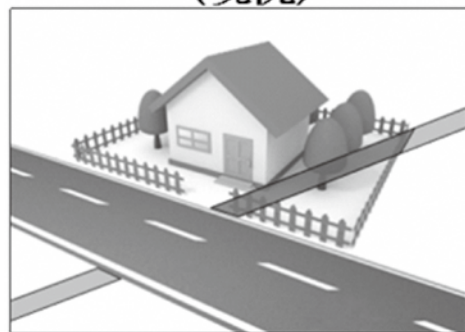

このような場合は、機能が失われた部分の用途を廃止する申請を行ったうえで、その部分の買取り手続きをしていただく必要があります。ただし、公的機能が失われた場合に限りです。

法定外公共物は以前、国の財産でしたが、市町に譲与されましたので、申請手続きがしやすくなっています。希望される方は地籍課にご相談ください。

なお、手続きに伴う測量や土地の登記などに要する費用は申請者の負担となります。

消費者問題 インターネット通販等で「お試し」のつもりが「定期購入」に!?

【相談内容】

インターネットの広告で、健康食品や飲料、化粧品が「初回実質0円、送料のみ!」や「1回目90% OFF」など、無料や数百円程度の低価格で購入できると考え注文した。

しかし、翌月以降(2回目以降)も商品が届き、初めて定期購入であると気付いた。

解約を申し出ようとしたところ、「事業者へ電話が繋がらない」、「初回価格だけ支払えばよいと思っていたのに事業者から通常価格を請求された」という相談が、全国の消費生活センターに多く寄せられています。

【相談事例での問題点】

- 定期購入が条件であることなど契約内容を確認しづらいホームページが多い
- 定期購入期間中は解約できないことを確認しづらいホームページが多い
- 消費者は注文時に想定した以上の金額を支払うことになる
- 事業者と連絡が取れない

【対策アドバイス】

- 定期購入が条件となっていないか、契約内容をしっかり確認しましょう
- 解約・返品できるかどうかなど、解約条件をしっかりと確認しましょう
- 事業者に連絡をした場合、記録を残しましょう

トラブルになった場合や困ったときは、消費者ホットライン(☎188)または神崎郡消費生活中心核センター(☎22-4977)にご相談ください。

ごみ情報 令和2年1月からスプレー缶の出し方が変わります!

令和2年1月から、スプレー缶の出し方を下記のとおり変更しますのでご協力をお願いします。

また、**氏名が記入されていないごみ袋は、原則収集されません。**ごみステーション内に放置された状態となり、地域の皆さんの迷惑となりますので、ルールを守ってごみを出しましょう。

【スプレー缶の出し方】

1. スプレー缶の中身を使い切ってください。
2. **穴を開けず**に、そのまま袋に入れ口を縛って出してください。
3. 袋に必ず「**スプレー缶**」と書き、「**氏名**」を**記入**して出してください。

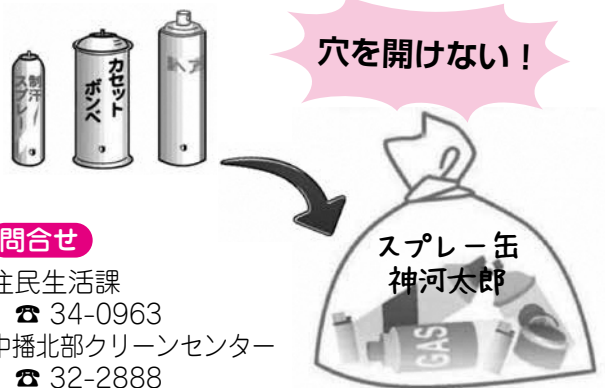

問合せ

住民生活課
☎ 34-0963
中播北部クリーンセンター
☎ 32-2888

《少量の場合はレジ袋等でも可》

〈保険料の納付が困難な場合は〉
収入が無い等で保険料の支払いが困難な場合は、「学生納付特例制度」(特例対象の学校に在学している方のみ)や、「納付猶予制度」(50歳未満)があります。手続きをしないで未納のままにすると、老後の年金を受け取れなくなったり、不慮の事故等により障害が残ってしまったときに、障害基礎年金を受けられなくなる場合があります。

問合せ
ねんきん加入者ダイヤル ☎0570-05-1165
姫路年金事務所 ☎079-224-6382
住民生活課 ☎34-0962

年金
だより
新成人のみなさんへ
20歳になったら国民年金へ

日本国内に住んでいる20歳以上60歳未満の方で、厚生年金保険に加入していない方は、すべて国民年金の第1号または第3号被保険者になります。
20歳になった方には、日本年金機構から、国民年金に加入したことをお知らせします。
※令和元年10月前に20歳になった方には、国民年金に加入するための手続きの案内を送付していました。

20歳になってから、概ね2週間以内に「国民年金加入のお知らせ」、「国民年金保険料納付書」、「国民年金の加入と保険料のご案内(パンフレット)」、保険料の納付猶予制度と学生納付特例制度の申請書、返信用封筒が送付されます。「年金手帳」は別途送付します。「年金手帳」は保険料納付の確認や将来年金を受け取る際に必要です。大切に保管してください。
保険料の納付は、金融機関のほか、コンビニエンスストアでの納付、電子納付もでき、他にも口座振替やクレジット納付も可能です。



11/23 第11回神河ロープジャンプX&アジャタ大会

健康づくりと地域のコミュニケーションづくりを目的に「第11回神河ロープジャンプX & アジャタ大会」が開催されました。町内のスポーツチームを中心にロープジャンプXに5チーム、アジャタ大会に8チームの計47名が参加し、熱戦を繰り広げました。

ロープジャンプXでは、神崎サッカークラブOBが6人で195回を跳び優勝。アジャタでは、制限時間である2分以内に全ての玉をバスケットに入れるチームが多い中で、神崎レッドウィングス（赤）が1分10秒で優勝しました。

※ロープジャンプやアジャタの用具は貸し出しできますので、お気軽にお問い合わせください。
（教育課 ☎ 34-0212）



ロープジャンプXの様子 優勝：神崎サッカークラブOB



アジャタ大会の様子 優勝：神崎レッドウィングス(赤)

ロープジャンプXの部

- 優勝** 神崎サッカークラブOB
1,170ポイント（6人×195回）
- 準優勝** 神崎SCジャッカル隊
420ポイント（6人×70回）
- 第三位** 神崎サッカークラブX
350ポイント（7人×50回）

※ロープジャンプXとは
大縄跳びの跳んだ人数×跳んだ回数でポイントを競う
ニュースポーツです。

アジャタの部

- 優勝** 神崎レッドウィングス（赤）
1分10秒
- 準優勝** 神崎サッカークラブX
1分13秒
- 第三位** 神崎レッドウィングス（青）
1分16秒

※アジャタとは
玉入れをスピード感あふれる競技にしたもので、100
個の玉を全て入れる速さを競うニュースポーツです。



12/8 西宮ストークス バスケットボール教室

兵庫県西宮市を拠点に活動しているプロバスケットボールチーム「西宮ストークス」の選手及びコーチ3名を迎え、小中学生を対象としたバスケットボール教室を開催しました。

教室に参加した58名は、バスケットボールがより一層好きになる練習方法や上達するためのコツなどを教わりました。西宮ストークスの観戦チケットやサイン入りグッズのプレゼントもあり、参加者にとって貴重な時間となりました。



島田妙子さんの講演



人権標語・ポスターの表彰



自分たちの経験や思いを発表する「子どもたちの主張」

11/30 人権・青少年健全育成 合同大会

中央公民館グリンデルホールにおいて開催され、関係団体を含め、242名の参加がありました。

第一部では、人権標語・ポスター・こころの窓写真、青少年功労者の表彰式が行われました。

子どもたちの主張では、神崎小・長谷小・神河中・神崎高校の代表児童生徒が自分たちの感じたことや経験、これからの思いを力強く発表しました。

第二部の講演では、「子どもたちの笑顔を守るために私たちにできること」と題して、島田妙子さんの講演があり、実体験の話を取り込み、虐待やDV防止に向けて私たちができることについてお話いただきました。

実施日	行事名	対象者	受付時間	場所
10日 (金)	すくすく相談 (乳幼児相談)	H29年12月生まれ H30年12月・R1年5月 生まれ及び希望者	13:30 ～ 15:00	神崎支 庁舎
21日 (火)	プレママCafé	妊婦と生後6か月までの お子様の保護者	9:30 ～ 9:40	きらら 館
28日 (火)	もぐもぐ教室 (離乳食教室)	R1年10月～11月生まれ	13:30 ～ 13:40	神崎支庁 舎
22日 (水)	1歳6か月児健診	H30年5月～6月生まれ	13:00 ～ 14:00	
	3歳児健診	H28年9～10月生まれ	13:00 ～ 14:00	
21日 (火)	健康福祉 なんでも相談	一般住民	9:00 ～ 11:30	
	栄養相談			

今年度最終の『町ぐるみ日曜健診』・ 『乳がん日曜検診』のご案内

今年度、健診を未受診の方、無料クーポン券をまだ使用されていない方は、この機会にぜひ受診しましょう。無料クーポン券の使用期限は令和2年3月末までです。

日 時 1月26日(日)
8時30分～11時

場 所 神崎支庁舎

申込み先 神河町役場
健康福祉課(☎ 32-2421)

※申込は、1月10日(金)までに
お願いします。

インフルエンザが 本格的に流行する 季節です

年末年始は、生活リズムがみだれやすく、体調をくずしやすい時期です。

風邪やインフルエンザに罹らないために、家族みんな
で以下の点に注意しましょう。

抵抗力の弱いお子さんや高齢者では、重症化すると命
に関わるため、まず予防に心がけましょう。

①流行前のワクチン接種

感染後の発症を低減させる効果と、発症した場合の
重症化防止に有効です。

②外出後の手洗い・うがい

流水・石鹸による手洗いは有効です。インフルエンザ
ウイルスは、アルコール製剤による手指衛生も効果
があります。

③適度な湿度の保持

空気が乾燥すると、気道粘膜の防御機能が低下
し、かかりやすくなります。加湿器などを使っ
て、湿度50～60%を保つことが効果的です。

④十分な休養とバランスのとれた栄養摂取

体の抵抗力を高めるために、十分な休養とバラ
ンスのとれた栄養摂取を日ごろから心がけま
しょう。

⑤人混みや繁華街への外出を控える

流行時は、特に高齢者や基礎疾患のある方、妊婦、
睡眠不足の方は、人混み繁華街への外出は控え
ましょう。やむを得ず外出して人混みに入る場
合は、マスクを着用しましょう。

Cooking

元気の素、いただきます!!
～つくってみよう!おせち料理～

(壺の重)クルミ入り田作り

【意味・由来】五穀豊穰、子孫繁栄

【材料】

ごまめ	50g
クルミ	50g
濃口しょうゆ	大さじ1と1/2
だし汁	シ
みりん	シ
砂糖	大さじ2
一味唐辛子	適量
ゆず	1/2個

【作り方】

- ① クルミは4等分にするか、粗く砕いておく。
- ② ごまめとクルミを、弱火にかけたフライパンで気長に
空炒りする。(ごまめがポキッと折れるくらい)
- ③ **A**を沸騰させ、火を弱めて煮つめ、全体に小さな泡が
立ったら、ごまめを入れて手早くからめる。
- ④ 皿かバットに一尾ずつ離すように広げる。
- ⑤ 器に盛り付け、一味唐辛子とゆずの果汁をかけ、細切
りにしたゆずの皮をのせる。

～かみかわの食育～

おせち料理を重ねて詰めるのは、「幸せが重なるように」という願いが込められ、またそれぞれの具材ごとに、
五穀豊穰、無病息災、健康長寿など、様々な意味があります。また、おせちを食べるときには、両方の先端が細くなっ
ている祝い箸で食べることで、神様と一緒に食事をするという意味もあります。

家族みんなでおせち料理を食べながら、由来や意味についてぜひ考えてみてくださいね。





公立神崎総合病院のコーナー

☎ 32-1331

hospital

インフルエンザシーズン到来!!

新年を迎え、インフルエンザのシーズンに入っています。例年、年末年始にかけてインフルエンザにかかった方が大勢受診されています。予防のために、爪はなるべく短くして石鹸でこまめに手を洗いましょう。もし、かかってしまったら、外出は控えて身近な人にうつさないように努めましょう。咳やくしゃみからだけでなく、会話中に排出されるウイルスからも感染する可能性がありますので、感染予防のためにもマスクの着用は効果的です。



4月初旬までは、「かかっているかも!」「もらったかも!」と早めの対策を心がけてください。

シーズン中に病院にお越しの際は、マスク着用のご協力をお願いしています。体調が少しでもすぐれない方は、入院患者様への面会をお控えください。



病院ホームページに、「インフルエンザ発生情報」を掲載していますのでご覧ください。

公立神崎総合病院 院内感染管理者



Care Station



ケアステーションかんざきだより

☎ 32-1910

子どもの育ちと大人の振る舞い

ショッピングセンターのキッズコーナーで、おもちゃの取り合いをしている子どもがいました。すると、一人のお母さんが、突然「友だちに優しくしなさいって言うてるでしょ!」という怒鳴り声とともに、乱暴に子どもの手を引っ張っていかれました。近頃、このような場面に出会うことが増えています。

冷静に考えれば、「友だちに優しくしなさい」と言葉で伝えるだけでは、そのようにならないことはわかります。子どもは、身近な大人の行動をまねて育っていきますので、親の願いとは逆に、「他者に厳しく感情をぶつけても良いのだ」と学習していることとなります。一方、子どもの人格を尊重して、優しく丁寧に関わると、子どももそのように振る舞うようになります。

最近の研究では、親から暴言を浴びせられてきた子どもの、脳の成長に大きな影響があることがわかってきました。人の話を聞き取った

り、会話することに大きなエネルギーが必要となるため、情緒的に不安定になったり、人との関わりを恐れるようになることもあるそうです。

親がリラックスしていたり、気分が良い時には、優しく丁寧に関わることは簡単です。でも、忙しい時やストレスが溜まっている時などは、感情をぶつけてしまいがちですね。

ではどのように、子どもと向き合えばよいのでしょうか?

まず、怒りの感情をそのままぶつけることが、子どもに悪影響を与えることを理解してください。そして、自分のコンディションを知り、良くない時には一呼吸入れてから子どもに関わるようにしてみましょう。

感情をぶつける大人は、子どもから決して信頼されません。子どもの未来のためにも、身近な大人が率先して、相手を尊重する姿を見せてやりましょう。

公民館へ 行こう!

中央公民館 ☎ 34-1450
神崎公民館 ☎ 32-1681

神河シニアカレッジ	
1月9日(木)	教養講座「琉球の歴史と音楽」 エイサー倶楽部ていだ三線地謡、沖縄三線奏者 小河浩美 with ていだ 氏 10:30～12:00 会場：中央公民館 グリンデルホール
成人ゼミナール	
2月1日(土)	「取材の現場から」(仮題) 神戸新聞社執行役員 姫路本社代表 村上早百合 氏 13:30～15:00 会場：神崎公民館 視聴覚室

公民館子ども教室	
お菓子づくり教室	1月18日(土) 9:00～12:00 大内保健福祉センター1階 調理室

1月のロビー展	
中央公民館	水彩画展 松本留美子

第14回神河町文芸祭作品募集

主催 神河町文化協会
後援 神河町教育委員会・中央公民館・神崎公民館

書道部門 (新春書初め展を開催)
日時 1月25日(土)～2月8日(土)
場所 神崎公民館ロビー
申込締切 1月17日(金)
申込方法 申込用紙に、氏名・住所・電話番号・所属・学校名・学年などをご記入ください。
 ※申込用紙は、中央・神崎公民館にあります。
作品搬入 1月10日(金)～1月22日(水)
作品搬出 2月8日(土) 14:00～
審査員 高橋松園 先生(全日本書芸学院 理事)
 ※優秀作品には、賞を用意します。

短歌・俳句部門 (短歌・俳句部門表彰 講評指導)
日時 2月8日(土) 13:00～
場所 神崎公民館 大ホール
申込方法 新作で未発表の作品をはがきに楷書で書き、郵送又はご持参ください。
 ※住所・氏名・電話番号等をご記入ください。
応募作品 短歌：一般は1人3首以内(各学校は1人1首)
 俳句：一般は1人3句以内(各学校は1人1句)
 ※季語を必ず入れてください。
申込締切 1月10日(金)(当日消印有効)
審査員 短歌：小畑庸子先生(「水鷺」選者)
 俳句：小坂文之先生(俳誌「杉」同人)
 ※優秀作品には、賞を用意します。

〈申込先〉 神河町中央公民館 ☎ 34-1450
〒679-3116 神河町寺前64

神河町ふるさと文化祭 作品展

11月8日～10日に、会場となった神崎体育センターでは、55団体の方々から738点の作品が出品され、552名の方々にご来場いただいて盛況のうちに終了することができました。ありがとうございました。



神河シニアカレッジ 11月14日 ※一般公開講座

教養講座「社会参加と介護予防
～どンドン活躍ますます元気!～」
ご近所福祉クリエイター 酒井 保 氏
神河町社会福祉協議会と共催で、一般公開講座として行ないました。人生100年時代をどう生きるかのお話をさせていただきました。



成人ゼミナール「神河の伝説散歩～新野、野村、寺野、貝野～」11月9日



文芸欄

くちなし句会

小春日やふいに横切る飛行雲 竹西 教子

懸け大根くの字目安に干し上がり 山名きくゑ

大根煮る匂ひ漂ふ日暮れ時 草壁 美江

小春日や高く舞ひをり鳶一羽 小林 厚子

神河シニアカレッジ 短歌クラブ

名にしおう竜田の川の紅を 井上 秀樹

茶席の軸に過ぐる年想ふ

大和の国に山谷ありて四季もある 真弓 茂實

そこに生まれし情緒の文化

倉敷の町並み散策ガイドつき 戸田加代子

三回目にして歴史を知りぬ

稜線は真白のベールに覆れ 岸口 操

秋の長雨裾野へおりくる

色付けるもみじの中の庚申堂 佐想 克代

七宝寺山は秋の夕暮れ

洋食のナイフ・フォーク使わずに 中井 幾代

箸でいただく舌こころよし



おひさま☆きらきら通信

きらきら館（神河町中村 29） 問合せ TEL 32 - 2410
開館時間 9:00 ~ 17:00 休館日 月曜日

おひさまタイム

『ジャンボすごろく』

2月5日(水) 10:00~11:30

- 場 所** 大河内保健福祉センター
対 象 子どもと保護者や祖父母の方
内 容 ・親子で楽しくあそびます。
・1~3月生まれのお友だちのお誕生会をします。

あそびにきてね！ おひさまルーム・なかよしルーム

場 所 大河内保健福祉センター 2階
(神河町比延5-2 ☎34-0315)
利用時間 … 10:00 ~ 16:00
休 館 日 … 土曜・日曜・祝日
(警報発令時はお休みです)

※子育てグループ活動・体操教室は途中入会できます。
問合せはきらきら館まで
※グループ活動・体操教室・おおぞら図書館の日程はくらしのカレンダーをご覧ください。

公益財団法人 姫路十字会より「のぼり棒」寄贈



公益財団法人姫路十字会様より、きらきら館南庭に「のぼり棒」を寄贈していただきました。
早速、みんなで仲良く楽しく登ってあそんでいます。
ありがとうございました。

きらっと応援団募集のお知らせ

きらっと応援団は、きらきら館・子育て学習事業「おひさま」の応援ボランティアグループです。
「イベント準備」「工作」「託児」「花の手入れ」「クッキング」など、いろいろな分野で活躍中!!
あなたの力が、子どもたちの笑顔いっぱいの楽しいひとときをつくる“力”となります!
どうぞお気軽にご参加ください。

おすすめ図書(中央公民館)



約束された移動

著者 小川 洋子 / 発行所 河出書房新社

ハリウッド俳優Bの泊まった部屋からは決まって一冊本が抜き去られていた。密室系の「私」だけが秘密を知る表題作など、著者ならではの静謐で豊かな物語世界が広がる、珠玉の短編6本。

図書室へ行こう！ 中央公民館・神崎公民館 新刊図書のご案内

中央公民館

約束された移動 小川 洋子
世界を救う100歳老人 ヨナス・ヨナソン
ヤバイ集中力 鈴木 祐
倒れるときは前のめり ふたたび 有川 ひろ
沈黙の目撃者 西澤 保彦
希望という名のアナログ日記 角田 光代
明智光秀伝 藤田 達生
チンギス紀 六 断金 北方 謙三
変半身(かわりみ) 村田沙耶香
わが殿 上・下 畠中 恵

他7冊

神崎公民館

人面瘡探偵 中山 七里
星と龍 葉室 麟
まち 小野寺史宜
本意に非ず 上田 秀人
暗約領域 新宿鮫 XI 大沢 在昌
沃野の刑事 堂場 瞬一
自由は死せず 門井 慶喜
反日種族主義 李 栄薫
海峡に立つ 泥と血の我が半生 許 永中
民主主義は終わるのか 瀨戸際に立つ日本 山口 二郎

他10冊

○貸出・開館日の午前9時から午後5時まで・各館ごとに1人3冊まで2週間
○返却・3館(中央公民館・神崎公民館・きらきら館)どこでも返却可
両公民館のみ開館日の午後9時30分まで(日曜・祝日は午後5時まで)

○図書館相互利用 姫路市・相生市・赤穂市・福崎町・神河町の図書館では、マイナンバーカードで本の貸し出しができます。



★ イベント

令和2年(2020年) 神河町成人式

時 1月12日(日) 午前9時半～受付

場 神河町中央公民館グリンデルホール

対 平成11年4月2日～平成12年4月1日生まれの方

内 式典(式辞、来賓祝辞、記念品贈呈、誓いのことば、記念撮影)

○式典はご家族、地域の方もご参観いただけます。ぜひ、ご来場ください。

※対象者には11月下旬に案内を送付させていただきます。お申し込みが間に合いません。案内が届いていない場合は、お手数ですが、教育課までご連絡ください。

神河町ボード・スキー協会 峰山高原スキーツアー

時 1月25日(土) 2月22日(土)

午前10時半にホテルリラクシア集合

日時 場所 対象 講師
 主体・主催 内容 その他
 費用 定員 他
 申込み (郵便で Tel 電話で
 Fax ファクスで HP ホームページから 窓 窓口で
 先着順 抽 定員超過の場合は抽選)
 問合せ ☎ 電話番号 Fax ファックス番号
 HP ホームページ Mail E-mail

各課の電話番号

本 庁	
総務課	34-0001
ひと・まち・みらい課	34-0002
議会事務局	34-0213
地域振興課	34-0971
商工観光係	34-0960
農林業係	34-0212
教育課	34-0962
住民生活課	34-0961
税務課	34-0964
建設課	34-0966
上下水道課	34-0968
会計課	34-0968
神崎支庁舎	
健康福祉課	32-2421
大河内保健福祉センター	
地籍課	34-0965
その他	
中央公民館	34-1450
神崎公民館	32-1681
センター長谷	35-0001
公立神崎総合病院	32-1331
ケーブルテレビ	32-2752

本庁・神崎支庁舎の開庁時間
 祝日を除く月曜日から金曜日
 午前8時30分から午後5時15分まで

日曜証明窓口(支庁舎のみ)
 12月29日から1月3日を除く
 毎月第2・第4日曜日
 午前9時から午後5時まで

取扱業務
 住民票の写し・住民票記載事項証明書・
 印鑑登録証明書・印鑑登録証の引き換えの交付
 所得・課税証明書
 軽自動車税納税証明書の交付・
 公金の収納(税務課・担当課への確認が
 必要な場合は除きます。)

募 集

令和2年度国有林モニター募集

国有林の事業運営等について、国民の皆さまの理解を深めるとともに、ご意見やご要望をお聞きして国有林野行政に反映させるため、モニターを募集します。

対 兵庫県内にお住まいで、森林・林業及び国有林に関心のある成人の方。

募集コース(定員)
 ※ただし、機械製図・工作コースは概ね45歳未満の求職者

住宅設備(15)、木造建築(15)、機械加工(15)、機械製図・工作(10)、溶接(15)、金属塗装(15)、ものづくり複合(10)の7コース

訓練期間
 ↑1年間 4月10日(金)～翌年3月12日(金)

見学説明会
 1月25日(土)午前10時～
 ※実習のプチ体験ができます
 1月30日(木)午後1時半～
 ※実習見学ができます

出願期間
 1月20日(月)～2月6日(木)

選考日
 2月14日(金)

試験内容
 面接、学力試験(義務教育修了程度の国語・数学、数I、数A)
 ただし、ものづくり複合コースの学力試験は義務教育修了程度の国語、数学等

授業料
 無料(諸経費:自己負担4万円程度 別途検定受検料等必要)

問 兵庫県立ものづくり大学校

ただし、国会及び地方議会の議員、地方公共団体の長、常勤の国家公務員、平成29年度から令和元年度まで3年間連続して国有林モニターを務められた方は除きます。

【応募締切】1月31日(金)

他 募集の詳細は、近畿中国森林管理局ホームページをご覧ください。

近畿中国森林管理局 検索

国有林モニター

近畿中国森林管理局 総務企画部 企画調整課 林政推進係
 ☎06-6881-3406 (直通)

県立ものづくり大学校 入校生募集

兵庫県立ものづくり大学校では、ものづくり現場を支える住宅系・金属系・機械系の1年コース(7コース)において、令和2年度生を募集しています。

対 高等学校等新規学卒者 18歳以上の求職者(※ものづくり複合コースのみ15歳以上の求職者)

問 兵庫県立ものづくり大学校

〒670-1094 3
 姫路市市之郷 1000-1-1
 ☎079-1240-1707
 Fax 079-1281-6626

県立ものづくり大学校 検索

兵庫県立総合衛生学院介護福祉学科入学生の募集

介護福祉士国家資格をもつ専門性の高い介護人材を養成するため、2019年4月に県立総合衛生学院内に介護福祉学科を設立しました。10代から60代の幅広い年代の仲間と共に介護福祉士を目指しませんか。現在2020年4月入学生を募集中です。お気軽にお問い合わせください。

入学試験概要
 ・受験資格
 高等学校卒業生(卒業見込みの人を含む) または同等程度の人
 ・願書受付期間
 一般(第3回)
 1月24日(金)～2月14日(金)
 ・入学試験
 一般(第3回) 2月28日(金)

他 オープンキャンパス(1月19日、3月15日)や個別相談会を随時開催中。

問 兵庫県立総合衛生学院
介護福祉学科(中山手分校)
☎078-1361-1400
14001
FAX 078-1361-2555

お知らせ

公立神崎総合病院の診療体制のお知らせ

12月28日(土)から1月5日(日)の間は、救急(休日・夜間)診療として実施します。この間の通常の外来診療は休診となります。

土・日・祝日(休日) 昼間の救急診療

午前9時～午後5時

年末年始及び休日の昼間は、内科医師と外科系医師の日直体制をとっています。

*ただし、12月30日(月)及び1月2日(木)は内科・外科系・小児科医師の日直体制になります。

夜間の救急診療

午後5時～午前0時

夜間は、内科か外科系のどちらか1名の医師による宿直体制をとっています。

午前0時～午前9時
その日の宿直医師1名の専門科のみの受付となります。
*小児科診察は出来ませんが、小児の骨折の診察は可能です。

けがや病気の状況をまずはお電話でお知らせください。状況によっては、他の医療

機関をご紹介することもあります。

問 公立神崎総合病院
☎32-13331

朝来市図書館の広域貸出

令和2年1月より朝来市図書館は、隣接市町村への貸出を始めます。利用には、貸出券の作成が必要となります。ご希望される方は、左記の図書館までご連絡ください。

問 朝来市あさご森の図書館
☎079-670-4710
朝来市和田山図書館
☎079-672-1700

家畜を飼育している方は報告が必要ですよ!

牛、水牛、鹿、めん羊、山羊、馬、豚、猪(イノブタを含む)、鶏、うすら、あひる(アイガモを含む)、キジ、ダチョウ、ホロホロ鳥、七面鳥を1頭(羽)以上飼育している方は、家畜伝染病予防法により、毎年2月1日時点の飼育状況を飼育場の所在地を管轄する家畜保健衛生所に4月15日(鶏等)にあつては6月15日)までに報告する必要があります。

所定の報告用紙を姫路家畜保健衛生所へ郵送又はFAXで提出してください。報告用紙は姫路家畜保健衛生所ホームページの「衛生情報」からダウンロードできます。

提出・問

姫路家畜保健衛生所
〒679-1216
079-12166
姫路市香寺町中村595

115
☎079-240-7085
FAX 079-262-2685
HP <http://www.3131.ac-net.jp/>

文化財防火デー

1月26日は「文化財防火デー」です。
文化財防火デーの制定は、昭和24年1月26日(1949)に、現存する世界最古の木造建造物である法隆寺の金堂が炎上し、壁画が焼損したことに基づいています。

「文化財防火デー」は、文化財を火災、震災その他の災害から守るため、この日を中心として全国的に文化財防火運動を展開します。

地域住民一人ひとりが文化財を災害から守るための日常の心配りを積み重ねて行くことが必要です。

永い歴史の中で先人が守ってきた貴重な文化財を、後世に受け継いでいくためにも、皆様のご協力をお願いします。

問 教育課 ☎34-0212

相談

「ひとり親就労サポート」巡回相談のお知らせ

ハローワーク姫路の職員が、神崎郡に在住の児童扶養手当を受給されている方を対象に巡回就労相談を実施します。

就職・転職希望の方、働いた経験が少なく就職活動に困っている方、働くことに不安がある方はご相談ください。
時 2月5日(水)
午前10時半～午後3時半

※事前予約制 1人60分程度
福崎町サルビア会館 2階
研修室

内 職業相談、職業紹介、応募書類の作成指導、面接の受け方、求人情報の提供など
他 中播磨健康福祉事務所の職員による資格取得に向けた支援についても相談できます。

申・問

ハローワーク姫路
職業相談部門
☎079-222-4431

就農希望者向けセミナー・相談会

時 2月16日(日)
午前10時～午後4時
場 神戸国際会館9階
(神戸市中央区御幸通8丁目1-6)

内 農業法人の紹介や、新規就農者の体験発表、ひょうご就農支援センターの相談員が農業を始めるに当たっての心構えを話すほか、県や市町、県内の農業法人などが個別相談にも応じます。

兵庫県内で新しく農業を始めたい方!農業法人等で働きたい方!ぜひ、ご来場をお待ちしています。

費・問

無料
ひょうご就農セミナー
検索

で申し込めます。FAX、電子メールの場合は、氏名・年齢・住所・電話番号・同伴者の人数を記載して申込先へ送信してください。2月14日(金)必着
兵庫県農政環境部農業経営課
☎078-1362-1919
FAX 078-1362-6364
Mail nougyoukei@pref.hyogo.jp

HP <https://web.pref.hyogo.lg.jp/nk04/20200216seminar.html>

福祉のお仕事相談窓口

兵庫県社会福祉協議会では、福祉分野における人材確保に向け、よりきめ細やかな求職者等への対応を図り、多様な人材参入を促進するため、福祉のお仕事探しをサポートさせていただきます。お気軽にご相談ください。

時 毎週金曜日開催(祝日除く)
午前10時半～午後4時半
(※正午～午後1時除く)
場 姫路市総合福祉会館 4階
姫路市社会福祉協議会
事務所内

費・問

相談無料
事前申込不要
兵庫県社会福祉協議会
兵庫県福祉人材センター
☎078-1271-3881
FAX 078-1271-3882
HP <http://www.hyogo-we.or.jp/>

広報「かみかわ」12月号の訂正とお詫び

令和元年12月号広報5ページの1人当たりの医療費(全体の費用額)30年度 県平均に一部誤りがありましたので、下記のとおり訂正しお詫び申し上げます。

正) 370,830
誤) 970,830

SUN (日)	MON (月)	TUE (火)	WED (水)	THU (木)	FRI (金)	SAT (土)
<p>本 役場本庁舎 神支 神崎支庁舎 中公 中央公民館 神公 神崎公民館 保セ 大河内保健福祉センター</p> <p>グ グリンデルホール き きらきら館 カ カーミンの観光案内所 町グ 町民グラウンド 総病 神崎総合病院</p>			1 元旦	2	3	4
5	6	7	8 • 神河シニア 陶芸 13:30 ~ 神公	9 • 2歳親子活動 10:00 ~ 保セ • 神河シニア 教養 10:30 ~ 趣味 13:30 ~ 中公	10 • すくすく相談 13:30 ~ 神支	11 人権をたしかめる日 • おはなしなあに? 10:00 ~ き • ひきこもり講演会 13:30 ~ 神支
12 • 日曜証明窓口 9:00 ~ 17:00 神支 • 神河町成人式 受付 9:30 ~ 開式 10:00 ~ グ	13 成人の日	14 • 1歳親子活動 10:00 ~ き	15 • 0歳親子活動 10:00 ~ き • おはなしなあに? 文庫 14:00 ~ き	16 • 3歳親子活動 10:00 ~ 保セ	17 減塩の日 • 古文書教室(初級) 9:30 ~ 神公	18 • あおぞら図書館 9:30 ~ (吉富~猪俣方面) • 子ども菓子づくり教室 9:00 ~ 保セ
19 食育の日	20	21 • 栄養相談 9:00 ~ 11:30 神支 • 健康福祉なんでも相談 9:00 ~ 11:30 神支 • あおぞら図書館 9:30 ~ (寺前~大河方面) • プレママCafé 9:30 ~ き • 英会話教室 19:00 ~ 中公	22 22 重慶の日 • すくすく赤ちゃん体操 10:00 ~ き • 1歳6か月児・3歳児健診 13:00 ~ 神支 • 心配ごと相談(法律相談) 13:30 ~ 16:00 神支 • 神河シニア 陶芸 13:30 ~ 神公 • おはなしなあに? 文庫 14:00 ~ き	23 • 2歳親子活動 10:00 ~ き • 神河シニア 園芸 10:30 ~ 趣味 13:30 ~ 神公	24	25 • 新春書初め展 ~2/8 神公 • 日帰りボードスキー教室 10:30 ~ 峰山高原リゾート
26 • 町ぐるみ日曜健診 8:30 ~ 11:00 神支 • 日曜証明窓口 9:00 ~ 17:00 神支 • 第45回神河マラソン大会 9:00 ~ 役場本庁周辺	27	28 • 1歳親子活動 10:00 ~ き • もぐもぐ教室 13:30 ~ 神支	29 • 0歳親子活動 10:00 ~ き • おはなしなあに? 文庫 14:00 ~ き	30 • 3歳親子活動 10:00 ~ き	31 • 町県民税 第4期納期限 • 国民健康保険税 第7期納期限 • 介護保険料 第7期納期限	

ケーブルテレビ

1月 番組表

放送日	1/1 から 1/10	1/11 から 1/17	1/18 から 1/24	1/25 から 1/31
まちかど ウィークリー	新春インタビュー 春日神社拝殿再建式 柴燈大護摩供養・火渡り 第22回神河町たすきリレー	剣道合同稽古会 神河町議会第91回会定例会 地域公開講座 「子供のスマホ・ゲームの本当の問題」 依存と向きあうためのリアル クリスマスコンサート すくすく赤ちゃん	元日登山 峰山高原リゾートスキー場オープン 神河町消防団年末特別警戒 寺前保育所おたのしみ会 すくすく赤ちゃん	令和元年度神崎郡柔道大会 日本遺産「播但貫く、銀の馬車道・ 鉾石の道」高校生フォーラム 神崎幼稚園生活発表会 町長表敬訪問 (女子ソフトテニス) 西宮ストークス バスケットボール教室
特別番組	神河ふるさと文化祭(後編)	おおかわち・かんだぎ太鼓 合同記念演奏会	神河町連合小学校自然学校	神河中学校合唱コンクール

まちかどウィークリー放送時間 ① 6時30分 ② 7時30分 ③ 10時 ④ 12時 ⑤ 15時 ⑥ 18時30分 ⑦ 21時 ⑧ 23時30分
特別番組放送時間 ① 8時 ② 12時30分 ③ 16時 ④ 19時 ⑤ 21時30分

※ケーブルテレビの番組は毎週土曜日に内容を更新します。
※都合により番組内容を変更する場合があります。

神河町の歴史文化遺産

春日神社の拝殿が再建されました 『かみかわ歴史文化遺産カルテ』より 〈吉富区〉

平成29年10月の台風により全壊した春日神社の拝殿が再建され、一部破損した本殿の彫刻や屋根の修理が完了しました。

春日神社は、吉富区の鎮守社で、国道から参道を進む階段を登り切ったところに拝殿（兵庫県指定文化財）が、拝殿の後ろの広場を挟んで高い位置に幣殿（兵庫県登録文化財）と本殿（兵庫県指定文化財）があります。

本殿は、棟札の墨書により、今から277年前の寛保3年（1743）に地元吉富の大工が棟梁となり建立されています。幣殿は、大正5年（1916）の建立です。

拝殿は、建築年代に関する史料がなく、虹梁絵様などの様式から、本殿と前後する時期の18世紀中期の建立と推定されていました。再建に向け、壊れた部材を調査するなか、組物の墨書から享保九年（1724）の建立であることが新たに判明し、本殿より19年も前に建てられたことが明らかになりました。また、拝殿の建立にかかわった加東の大工が、本殿を建てる際には地元大工の棟梁を指導したことも明らかになりました。

このように災害からの再建の調査や工事では、新たな発見がありました。再建工事では、元の部材を可能な限り活用するとともに、鉄骨補強による強風などの災害対策も施されています。地元のみならずの神社再建にかける情熱と努力により見事に完成しました。

【お詫び】

12月号掲載の、野村区の前田久吉誕生年を安政4年（1857）の誤りです。訂正しお詫びします。

全壊した拝殿
（平成29年10月23日）



再建した拝殿
（令和元年12月3日）



くみちの組物から発見された墨書
右：加東郡下番村 大工善兵衛 享保九年辰二月三日
左：加東郡下番村 大工善兵衛仕之 享保九年辰二月三日



まちのえがお



ひとこと

「ずーっと3人仲良くいてね☆」

にしかわ こうり
西川 瑚海莉 ちゃん (1歳)
かない
嘉那唯 くん (4歳)
ゆいま
由唯磨 くん (6歳)

【猪篠】



ひとこと

「元気いっぱいのお誉さんたくさん遊んで大きくなってね！」

ふじわら ほまれ
藤原 誉 くん (2歳)

【中村】

LINE (ライン)
公式アカウント
兵庫県神河町 (Kamikawa)



Facebook
フェイスブック
@kamikawa.hyogo



Twitter
ツイッター
@kamikawa_hyogo



Instagram
インスタグラム
kamikawa_hyogo



YouTube
ユーチューブ
兵庫県神河町



広報 かみかわ ①

令和2年1月号

No.170

〈発行〉神河町役場総務課
http://www.town.kamikawa.hyogo.jp/

〒679-3116 兵庫県神河町寺前64
Tel 0790-34-0001 FAX 0790-34-0691
E-mail info@town.kamikawa.hyogo.jp