



広報

かみかわ

5

2019 No.162

■ 2019年3月31日現在（外国人含む）
人の動き 人口11,421 男5,407 女6,014 先月比（男-19 女-16）
■ 3月中の異動（人） 転入39 転出70 出生7 死亡11



P2~8 | 特集 かみかわを知る
平成31年度予算が決まりました
P10・11 | 下水道使用料金が変わります
P12・13 | 神河町消防団 初出式並びに入退団式
P14・15 | 職員の人事異動

写真：4月9日、町内の小中学校で入学式が行われました。
寺前小学校にはピカピカの1年生24名が仲間入りしました。

平成31年度 予算が決まりました 神河町全体の予算は 167億4,838万円

平成31年度の神河町の予算がまとまりました。13会計を合わせた予算の総額は対前年度比6.6%減の167億4,838万円で、このうち一般会計は対前年度比10.1%減の89億8,000万円となりました。

この予算は、最重点施策として昨年度からの継続事業で「(1) 神河町地域創生事業」、「(2) 公立神崎総合病院北館改築事業(病院事業会計)」に重点配分を行いました。併せて、辺地総合整備計画、過疎地域自立促進計画に基づき実施している施策については、効率的な財源充当のもと計画的に実施可能なものを事業化し予算に反映しました。

区からの要望事業については、引き続き予算を計上しています。

町の予算は一般会計、特別会計、企業会計の3つから構成されています。このうち、町民の皆さんの生活全般にわたる施策を行うために使われる予算が一般会計です。これに対し、特定の事業を一般事業と切り離し、独立した経理を行うのが特別会計で9事業あります。企業会計は地方公営企業法の適用を受けるもので、上・下水道事業と病院事業があります。ここでは、一般会計予算を中心に平成31年度予算の概要をお知らせします。

神河町の予算の概要

平成31年度予算	
総額	167億4,838万円
一般会計	89億8,000万円
特別会計	31億7,131万円
企業会計	45億9,707万円

◆平成31年度神河町一般会計、特別会計及び企業会計の当初予算額◆

(△はマイナス表示)

会計名	予算額	伸び率
一般会計	89億8,000万円	△10.1%
特別会計	介護療育支援事業	6,294万円 3.6%
	国民健康保険事業	12億3,573万円 △18.1%
	後期高齢者医療事業	1億8,835万円 5.3%
	介護保険事業	14億4,064万円 1.8%
	土地開発事業	8,832万円 39.6%
	訪問看護事業	1億3,805万円 9.1%
	産業廃棄物処理事業	1,068万円 9.8%
	寺前地区振興基金	303万円 △8.7%
	長谷地区振興基金	357万円 0.0%
	企業会計	水道事業
下水道事業	6億8,274万円 △1.0%	
公立神崎総合病院事業	34億7,961万円 1.3%	
合計	167億4,838万円	△6.6%

※企業会計の予算額は3条支出予定額です。

歳入

1 一般会計

町が自ら徴収したり収納する自主財源は、29億5,561万円で、歳入全体の32.9%を占めています。このうち皆様から納めていただく町税は対前年度比1.9%減の18億4,296万円となっています。特に固定資産税の減収見込みが要因となり、町税全体として減収となつて

います。一方、国や県から受ける補助金や交付金は依存財源として67.1%を占め、60億2,439万円となっています。このうち標準的なサービスができるように国から交付される普通交付税は25億2,000万円、特別交付税と合わせた地方交付税総額は29億7,000万円となっています。国や県からの補助金や負担金は対前年度比11.3%減の12億7,908万



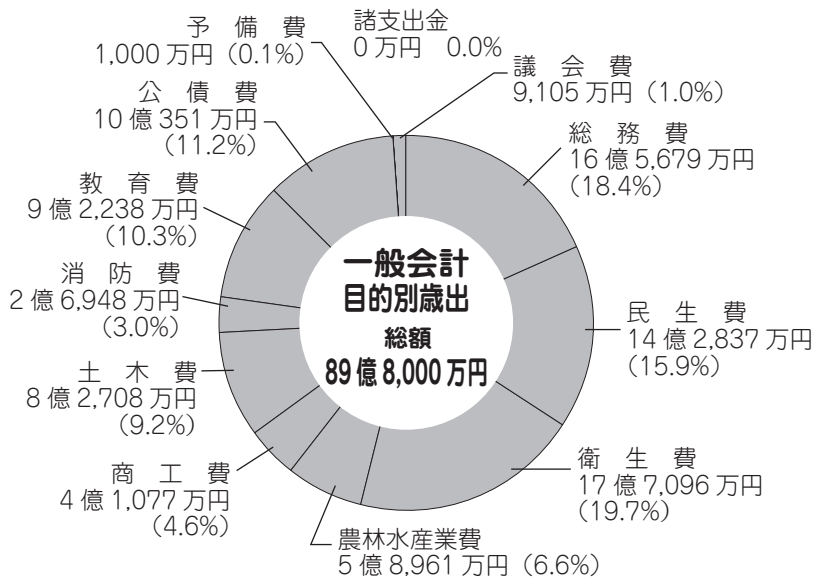
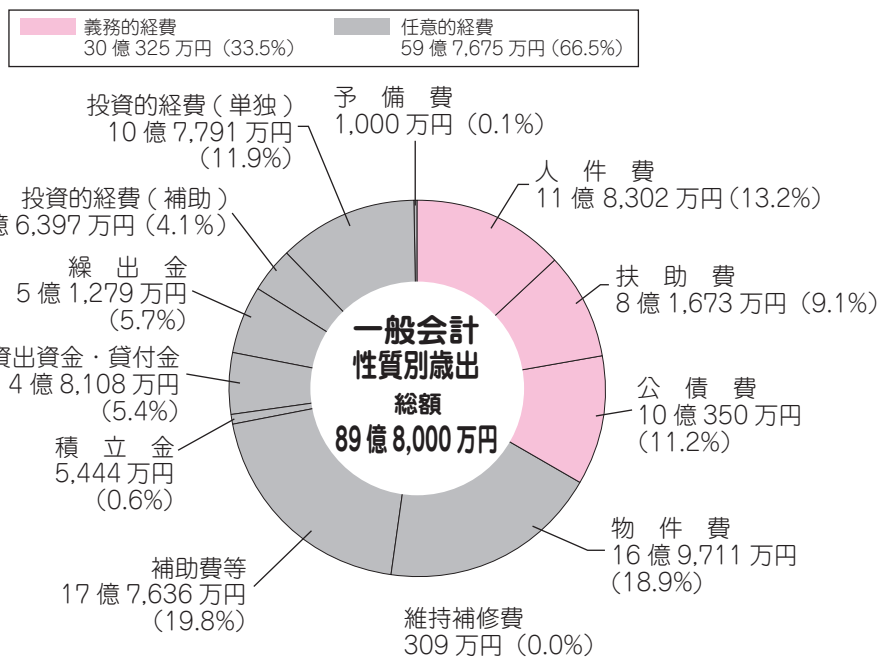
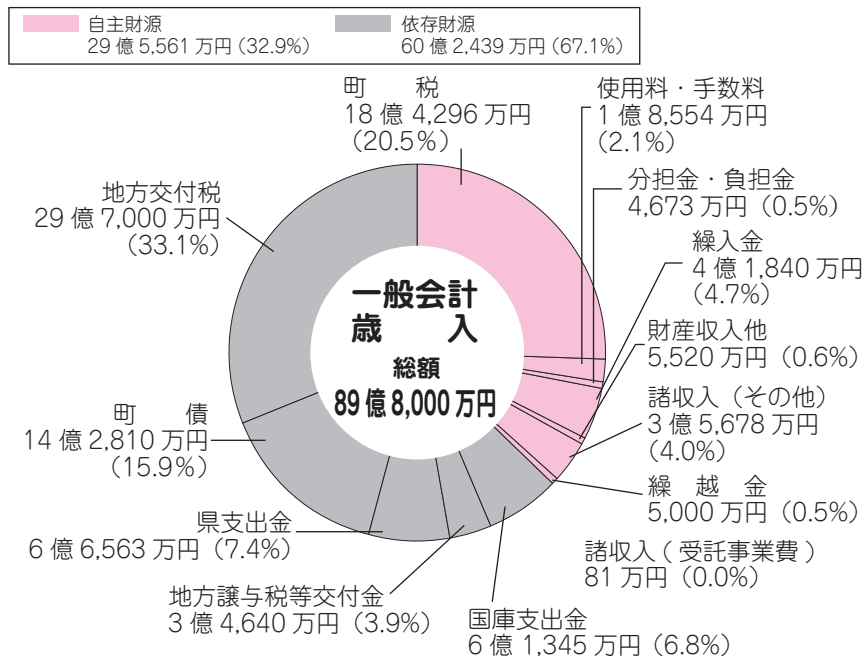

円、そして町が建設事業や臨時財政対策などに充てるための借入金である町債は対前年度比34・2%減の14億2,810万円で、そのうち臨時財政対策債は2億円となっています。

本年度は、財源不足を賄うため財政調整基金を2億円取

り崩れています。

歳出

まず、減らすことが難しいとされる義務的経費（人件費・扶助費・公債費）は30億325万円で、歳出全体の33・5%を占めています。

す。人件費は、職員給与退職手当組合負担金が増加しているため前年度比2・3%増の11億8,302万円となっています。ただし、定員適正化計画に沿い定員・給与の適正化を着実に実行していきます。扶助費は自立支援介護給付費、児童手当などが減少しており、

前年度比0・2%減の8億1,673万円となっています。また、これまでの事業で借り入れた元金と利子を支払う公債費は、対前年度比1・0%増の10億350万円となり、今後も合併特例債、過疎債等の償還金が増えてくると見込んでいます。

それ以外の経費では、物件費として行政全般に係る電算システム関連経費（セキュリティ対策、社会保障・税番号制度システムなど）、各施設の維持管理に要する経費や事務事業全般にわたる諸経費などを16億9,711万円。補助費等は公営企業（水



病院新北館

道・下水道・病院）や一部事務組合への負担金などで対前年度比1・6%増の17億7,636万円。出資金として、北館改築等にかかる病院事業会計への出資金など4億7,148万円を計上しています。繰出金は各特別会計の事業運営経費として対前年度比1・6%増の5億1,279万円を計上しています。投資的経費は、町内への企業誘致を促進するための貸工場整備費や福本遺跡の解説施設整備費などを計上していますが、CATV高速ブロードバンド基盤整備事業などの大型事業が終了したため、対前年度比29・4%減の14億4,188万円となりました。

（一般会計における町民1人あたりの予算額は…）
783,117円となっています。

（平成31年1月31日現在の人口11,467人） 単位：円

目的別		性質別	
議会費	7,940	人件費	103,167
総務費	144,483	物件費	147,999
民生費	124,564	維持補修費	270
衛生費	154,439	扶助費	71,225
農林水産費	51,418	補助費等	154,911
商工費	35,822	公債費	87,512
土木費	72,127	積立金	4,748
消防費	23,501	投資・出資・貸付金	41,953
教育費	80,438	繰出金	44,719
公債費	87,513	投資的経費	125,741
その他	872	予備費	872
計	783,117	計	783,117

本年度の予算のうち「区要望事業」については、1億1,530万円を計上しています。

2 特別会計
各事業とも収支の均衡と業務運営の合理化・効率化を図り予算編成を行いました。

3 企業会計
各事業とも経営健全化計画を着実に実行し、経営の健全化に取り組みます。

厳しい財政状況

経常収支比率
H31当初見込み 99・6%
H30当初見込み 97・9%
 比率の悪化の主な要因について、昨年度当初と比較してみると、歳入経常一般財源が減少し、歳出経常一般財源が増加しているため、義務的経費である人件費で0・7%、任意的経費の物件費で



1・4%増加するなど、比率は99・6%となり、1・7ポイントの上昇となっています。町税をはじめとした経常収入は、人口減少などに伴い今後とも減収していくものと推測されるため、更なる歳出における経常経費の削減を行い、同比率の改善に取り組んでいく必要があります。

【経常収支比率とは】
 町税や地方交付税などのように毎年決まって収入できるお金（経常収入）のうち、人件費・扶助費・公債費などのように必ず支出しなければならぬ経費（経常経費）が、どれくらいの割合かを示す指標で財政の弾力性をあらわしています。この数値（75%が適正）が低いほど臨時的・突発的な支出に対応することができ、高いほど町の財政は余裕がないと言えます。

主要施策の取り組みについて

最重点施策

（1）「神河町地域創生事業」
 神河町の地域創生については、最終年度（実行4年目）として、引き続き「神河町地域創生総合戦略」において設定しているKPI（重要業績評価指標）の実現に向け、全力で実施していきます。

（2）「公立神崎総合病院北館改築事業」（公立神崎総合病院事業会計で予算計上）
 公立神崎総合病院は、「地域になくってはならない病院である」という共通認識のもと、神河町の重要な地域創生事業として、北館改築を進めています。第1期工事が完了し、2月から新北館での業務を開始しています。引き続き、平成31年度末の新北館の全体完成に向け事業を進めていきます。



～ 一般会計の具体的施策について ～

♥「ハートが安らぐまちづくり」

② 安心して暮らせる環境をつくる
19 億 3,121 万円

人口に占める 65 歳以上の割合が平成 31 年 1 月末時点において前年比 0.5 ポイント増の 35.4% に達し、他市町に比べ一段と速いペースで超高齢化社会が進行しています。何歳になっても元気で暮らせるよう地域住民との連携・支えあいを基本とした、福祉・保健・医療の充実を図りながら、健康長寿のまちづくり、そして、誰もが安全・安心を感じられる地域社会の実現に向けた各種の施策を実施していきます。

公立神崎総合病院の新北館 1 階の多目的スペースに、認知症を患う方、障がいのある方、妊娠されている方など、誰でも安心して気軽に立ち寄れる場として「集いの場」を開設していきます。さらに、商工会の会員による「神河ささえあいネットワーク事業」で地域支援をスタートしていきます。

介護保険制度における介護予防・生活支援については、引き続き総合事業の取組の中で、介護予防・生活支援サービスを提供するとともに、認知症高齢者に対する地域での見守りや相談等に取り組んでいきます。

障害者福祉の取組については、障害者計画、第 5 期障害福祉計画等に沿った事業を展開していきます。

福祉医療の充実については、引き続き、高校生等までの医療費を無償化し、保護者の負担軽減を図っていきます。

公立神崎総合病院については、地域の医療を担う中核病院として、北館改築工事に合わせ、引き続き、医療体制、特に医師確保に努めていきます。また、周辺病院とのネットワーク化等により、患者の皆様のニーズに応えられる病院づくり、より質の高い医療の提供に努めるとともに、喫緊の課題である健全経営に向け、経営形態の見直しの検討・協議を進めていきます。

- ・新規 集いの場管理運営事業 77 万円
 - ・新規 神河ささえあいネットワーク事業補助金(事業費216万円) 47 万円
 - ・障害者自立支援給付事業 3 億 191 万円
 - ・乳幼児医療費助成 (高校生等まで拡大部分 781 万円) 5,348 万円
 - ・公立神崎総合病院会計繰出事業 6 億 6,017 万円 (補助金 2 億 6,001 万円、出資金 4 億 16 万円)
 - ・介護療育支援事業特別会計繰出金 808 万円
 - ・国民健康保険事業特別会計繰出金 7,305 万円
 - ・介護保険事業特別会計繰出金 2 億 3,574 万円
 - ・後期高齢者医療制度事業 1 億 9,694 万円
- 等 です。

① 郷土を愛し、次世代を担う人材を育てる
13 億 252 万円

本町の平成 30 年(1～12月)の出生数は 57 人となっており、地域創生総合戦略での平成 31 年度の目標値 80 人に対し、大きく下回っていることから、安心して子どもを産み、楽しく子育てができる環境づくりに向け、引き続き総合的な対策を強力に進めていきます。

病児・病後児保育については、公立神崎総合病院の北館改築事業に併せ、病院と連携しながら早期実現を目指します。

保育所や幼稚園での幼児教育については、地域のニーズに応じた質の高い保育や教育の提供に努めていきます。また、保育料については、国が実施する幼児教育無償化の施策に対応していきます。

学校教育については、第 2 期かみかわ教育創造プランの基本理念「ふるさとを愛し、心豊かで、自立した、神河の人づくり」を基本に、教育環境の充実を図り、ふるさと郷土への愛着と誇りを持った心豊かな人材を育てていきます。

地域創生事業での一環として取り組んでいる「日本一の学校づくり」については、3 年目となるプログラミング教育を進展させるほか、峰山高原スキー場でのスキー体験活動を予定しており、各学校において特色ある教育活動を積極的に継続し取り組んでいきます。

神河町の文化財を活用した地域づくりの推進については、「銀の馬車道沿線区域」、「福本遺跡を核とした関連遺跡区域」において、歴史的景観建造物や福本遺跡の保存整備など先行的に施策展開を図ることにより、町全体への波及を目指していきます。



スキー実習

- ・保育所運営事業 2 億 2,017 万円
 - ・児童手当事業 1 億 4,456 万円
 - ・小学校管理、施設修繕整備事業 (4 校) 1 億 207 万円
 - ・中学校管理、施設修繕整備事業 (1 校) 6,951 万円
 - ・幼稚園管理、施設修繕整備事業 (4 園) 1 億 3,112 万円
 - ・新規 中学校部活動指導教員配置事業 57 万円
 - ・新規 ひょうごがんばりタイム事業 (放課後補充学習支援) 31 万円
 - ・新規 スポーツ・文化競技大会出場激励金 126 万円
 - ・学童保育クラブ事業 3,122 万円
 - ・福本遺跡保存活用施設整備事業 2,477 万円
 - ・新規 公共施設トイレ改善 (中央公民館ベビースト設置) 82 万円
- 等 です。

♥「ハートが繋がるまちづくり」

⑥安定した持続可能なまちを実現する
21億 3,322万円

誰もが人として尊重されるまちづくりに取り組んでいきます。

平成30年度で策定したまちづくりの指針となる第2次神河町長期総合計画の実施に当たっては、町民の皆様の参画のもと取り組んでいくこととしています。

情報発信については、町民の皆様により分かりやすい広報づくりに努めるとともに、町ホームページやSNSを通して町内外に町政やイベントなどの情報発信に一層努めていきます。

更なる住民サービスの充実に向け、平成30年4月から開始したコンビニエンスストアにおいてマイナンバーカードを利用した住民票などの取得、町税等の納付についてより一層の普及を図っていきます。

ふるさとづくり応援寄附金については、貴重な自主財源であることから、返礼品を充実しながら積極的に取り組んでいくとともに、頂いた寄附金を有効に活用していきます。

町財政につきましては、統一基準による「地方公会計」の整備により、財政の見える化を進めていきます。また、これからの財政運営については、財源確保の面から予断を許さない状況が続くことが推測されることから、第2次神河町行政改革大綱に基づく取組とともに、公共施設等総合管理計画に基づく長寿命化・統合・廃止等の施設の適正な配置と維持管理により、財政負担の軽減と標準化を目指し、より一層の経費削減に努め、更なる改革・改善に努めていきます。

- ・人権啓発活動事業 309万円
- ・地域おこし協力隊事業 2,350万円
(ひとまぢみらい課4名、地域振興課1名、健康福祉課1名)
- ・地域おこし協力隊事業(情報発信専門員:総務課1名) 337万円
- ・地域おこし協力隊募集、アドバイザー事業 670万円
- ・地域おこし協力隊起業化支援事業(5名分) 500万円
- ・地域創生総合戦略推進事業 240万円
- ・ふるさと納税推進事業 1,324万円
- ・ハートがふれあう地域づくり活動支援事業 209万円
- ・区長会行政事務事業(うち環境美化支援金400万円) 1,412万円
- ・コンビニ交付、収納システム運営事務 481万円
- ・県議会議員選挙事業(H31.4.7 投開票) 835万円
- ・新規 参議院議員通常選挙事業(H31.6月下旬~7月上旬) 1,090万円
- ・新規 5財産区議会議員選挙事業(H31.5月~12月) 676万円
- ・公債費元金償還事業 9億 2,933万円
- ・公債費利子償還事業 7,297万円
- ・新規 本庁舎施設改修整備(空調・照明設備) 1億 9,144万円
- ・新規 公共施設トイレ改善(本庁舎多目的トイレ:オストメイト設置) 84万円
- ・新規 保健センター(支庁舎)施設改修整備(空調設備) 1,708万円
等です。

馬車モニユメント
(吉富畑川原池)



♥「ハートが賑わうまちづくり」

⑤魅力と活力の産業を育てる
9億 8,895万円

「かみかわお仕事ナビ」を開設し就労支援を行っています。

農業については、農業の活性化と再生に力を注いでいきます。また、神河アグリイノベーション事業に対する支援、主食米以外の生産拡大や新規就農者・農業経営法人化への支援、人農地プラン策定への支援、米安全確保対策など、併せて有害鳥獣であるサル・シカ・イノシシの捕獲対策の一層の強化を図りながら、安全で良質な農産物の生産拡大、並びに農地保全の取組を引き続き積極的に展開していきます。

林業の活性化と再生については、計画的な搬出間伐と作業道開設とともに、平成31年度から新設される森林環境譲与税の財源を活用し、町独自の補助事業を拡充しながら、一体的に森林整備を実施していきます。

水産業の活性化と再生については、漁業組合や漁業者、NPO 団体等が行う新たな取組への支援を行うとともに、関係者と連携しながら一体的に推進していきます。

四季を通した魅力あふれる神河町を町内外へ強力にPR・発信していきながら、観光交流人口100万人を目標に、全ての世代の方々に「行ってみたい」と思ってもらえる神河町を目指していきます。さらに、フィルムコミッションの設立により、映画ロケ地の誘致活動の強化にも取り組んでいます。

観光の核となる峰山高原スキー場「峰山高原リゾートホワイトピーク及びグリーンピーク」、そして道の駅「銀の馬車道・神河」のブランド強化はもちろん、「にっぽん全国鍋グランプリ2019」において見事グランプリを受賞したグリーンエコー笠形の「和牛の柚子とろろすき焼き」のブランド化も合わせて、更なる知名度のアップに取り組んでいきます。

かみかわの賑わいづくりについては、「越知川名水エリア」、「銀の馬車道エリア」、「大河内高原エリア」の三つのエリアにある観光施設・資源を最大限に活かしながら、それぞれの施設において独自のサービス向上を図り、より魅力ある観光地・施設として町内外に発信していきます。

公共施設の多機能トイレへの改善を計画的に進め、安心して利用できる環境を整えていきます。

- ・企業誘致事業(貸工場整備) 2億 4,958万円
- ・町商工会補助金 2,060万円
- ・新規 就労支援システム導入(かみかわお仕事ナビ) 529万円
- ・新規 国事業:プレミアム付商品券事業 5,971万円
- ・地方創生推進交付金事業:神河アグリイノベーション 1,350万円
- ・町単独土地改良補助事業(区要望:4件) 375万円
- ・集落営農等支援事業(町の農業機械施設整備補助4件) 761万円
- ・有害鳥獣対策事業(サル、アライグマ、ヌートリア) 832万円
- ・多面的機能支払交付金事業 4,982万円
- ・人・農地問題解決推進事業 570万円
- ・経営体育成支援事業(国の農業機械補助4件) 760万円
- ・森林管理100%推進事業 1,135万円
- ・町単独間伐事業補助金 1,005万円
- ・新規 森林環境譲与税拡充森林整備事業補助金 1,505万円
- ・町観光協会補助金 1,288万円
- ・観光施設管理事業 6,245万円
- ・大河内高原整備事業(うちスキー場整備4,517万円) 1億 874万円
- ・砥峰高原内道路環境整備事業 4,589万円
- ・新規 公共施設トイレ改善(水車公園公衆用オストメイト等設置) 180万円
- ・新規 公共施設トイレ改善(観光交流センターベビーシート設置) 22万円
- ・新規 神崎フード施設改修整備(空調・照明設備) 1,650万円
等です。



ことばの説明

特別・企業会計の説明

特別会計

○**介護療育支援事業特別会計** 平成12年4月に神崎郡（現在は姫路市香寺町・神河町・市川町・福崎町）で共同設置した「ケアステーションかんざき」の管理運営、そして各町の機能回復訓練事業、各種の介護支援事業と障害を持つ子どもの療育（リハビリ・保育）事業などを行っています。

○**国民健康保険事業特別会計** 国民健康保険の運営を行っています。

○**後期高齢者医療事業特別会計** 平成20年4月1日から開始の後期高齢者医療事業は県下41市町で構成する兵庫県後期高齢者医療広域連合が実施主体となり実施するもので、町は住民申請等の窓口事務や保険料の徴収事務を行います。この会計は法律に基づき設置するもので保険料を徴収し、広域連合へ納付することを主とした会計です。

○**介護保険事業特別会計** 介護保険の運営を行っています。

○**土地開発事業特別会計** 企業団地及び住宅用地の造成、分譲販売を行っています。

○**訪問看護事業特別会計** 神崎郡、朝来市生野町及び姫路市香寺町の区域を事業対象地域として看護・リハビリサービスの提供とともに医療保険事業と居宅介護支援事業、訪問看護事業を行っています。

○**産業廃棄物処理事業特別会計** 神河町鍛冶字ニガ竹の建設残土砂等処分地の管理運営を行っています。

○**寺前地区振興基金特別会計** 寺前地区振興のための基金の管理を行っています。

○**長谷地区振興基金特別会計** 長谷地区振興のための基金の管理を行っています。

企業会計

○**水道事業会計** 水道施設の管理運営を行っています。

○**下水道事業会計** 下水道施設の管理運営を行っています。（合併処理浄化槽を除く）

○**公立神崎総合病院事業会計** 公立神崎総合病院の管理運営を行っています。

用語の説明

歳入（目的別）

○**歳入** 一年間のすべての収入のこと

○**町税** みなさんが町に納める税金

○**地方譲与税、交付金** 国、県が徴収したそれぞれの税金から人口割合などに応じて交付されるお金

○**地方交付税** 国税のうち所得税、酒税、消費税及びたばこ税の一定割合の額で、各地方公共団体が等しく事業を行うことができるよう、それぞれの団体の規模や財政需要の状況に応じて国より交付されるお金

○**分担金及び負担金** 特定の目的・事業のために受益者が負担するお金の施設を使用したり、証明書等の交付などで支払われるお金

○**国庫支出金** 特定の目的・事業のために、国から交付されるお金

○**県支出金** 特定の目的・事業のために、県から交付されるお金

○**財産収入** 町の特許財産を運用したり、売ったりして生じるお金

○**寄附金** 一般的な寄附行為による収入

○**繰入金** 特別会計からの繰り入れや各基金の取り崩しなどにより収入

するお金

○**繰越金** 前年度の決算において生じた剰余金

○**諸収入** 上記の収入科目に含まれない、その他の収入

○**町債** 町の借金のこと。大きな事業を行うために、国・県や金融機関から借り入れるお金

歳出（目的別）

○**歳出** 一年間のすべての支出のこと

○**議会費** 議会の運営に使うお金

○**総務費** 主に内部管理、税務・戸籍・選挙・企画の事業やCATVの管理運営などに使うお金

○**民生費** 児童・老人・障害者・医療・年金など町民のみなさんの福祉に使うお金

○**衛生費** 健康づくり対策事業、病院・水道・下水道会計への補助、ごみ・し尿処理対策などに使うお金

○**農林水産費** 農業・林業の振興、土地改良、地籍調査などに使うお金

○**商工費** 商工・観光業の振興に使うお金

○**土木費** 道路の新設改良や維持補修、河川の改修、町営住宅の維持管理などに使うお金

○**消防費** みなさんの安全を守る消防・防災活動などに使うお金

○**教育費** 学校教育（小・中・幼）、公民館事業、社会教育・体育事業、学校給食などに使うお金

○**公債費** 町の借金を返済するのに使うお金

○**諸支支出金** 上記の支出科目に含まれない、その他の支出

○**災害復旧費** 災害によって生じた被害の復旧に使うお金

○**物件費** 行政に係る一般的事務処理や管理運営などに使うお金（臨時職員のお金、消耗品費、光熱水費、修繕料、委託料、使用料、備品購入費など）

○**維持補修費** 道路や学校のほか町の施設を保全し維持するための補修費として支払うお金

○**扶助費** 児童や老人・障害のある人などへの援助費等の福祉のために使うお金

○**補助費等** 各種団体や広域事務組合・企業会計への補助金や交付金、保険料、会費や謝礼などとして支払うお金

○**公債費** 町の借金の返済のためのお金

○**投資及び出資金貸付金** 財団法人設立などへの出資や貸付に使うお金

○**積立金** 財政運営を計画的にするため、また財源の余裕がある場合に特定の目的のため基金に積み立てるお金

○**繰出金** 国民健康保険などの特別会計を運営するために繰り出しているお金

○**普通建設事業費** 道路や学校などの建設事業に使うお金

○**災害復旧費** 災害によって生じた被害の復旧に使うお金

基金の説明

○**財政調整基金（一般）** 災害復旧、地方債の繰上償還、緊急に実施することが必要となった事業の経費やその他財源に不足を生じたときの財源にするために積み立てた基金

○**財政調整基金（産廃）** 建設残土砂等処分地（神河町鍛冶字ニガ竹）の運営管理を円滑に行うために積み立てた基金

○**町債管理基金** 町債の償還及び町財政の健全な運営のための財源として積み立てた基金

○**福祉基金** 健やかで優しい地域社会の実現の財源として積み立てた基金

○**環境保全基金** 環境の保全に関する町民の意識の高揚及び活動の促進のための財源として積み立てた基金

○**大河内水力発電所対策基金** 大河内水力発電所対策を円滑に行うために積み立てた基金

○**ふるさと資源保全基金** 土地改良施設等の機能強化を図るための整備に対する支援及び地域住民の集落共同活動の参画強化を推進するための財源として積み立てた基金

○**集落営農振興基金** 神河町神崎地域の集落営農の健全な発展のための財源として積み立てた基金

○**神河ふるさとづくり応援基金** ハートがふれあう住民自治のまちとして更なる発展を遂げるために寄付金を募り、この財源を積み立てて各種事業を実施し、寄付者の思いを具体化することによって、多くの人々の参加による活力あふれるふるさとづくりを推進するための基金

○**公共施設維持管理基金** 公共施設の維持管理に要する財源として積み立てた基金

○**ケーブルテレビネットワーク維持基金** ケーブルテレビネットワーク施設の維持管理に要する財源として積み立てた基金

○**寺前地区振興基金** 神河町寺前地区（新野・野村・比延・寺前・鍛冶・大河・上岩・高朝田・宮野・南小田・上小田）の住民福祉の向上を目的とした地域振興事業を円滑に進めるために積み立てた基金

○**長谷地区振興基金** 神河町長谷地区（川上・長谷・栗・測）の住民福祉の向上を目的とした地域振興事業を円滑に進めるために積み立てた基金

○**土地開発基金** 事業の円滑な実施のために公共用地を先行取得するための財源として積み立てた基金



自分の健康管理のために、 年に一度は健診を受けましょう！



～平成30年度 住民健診結果の概要～

問合せ 健康福祉課 ☎ 32 - 2421

昨年度に実施しました住民健診の結果をお知らせします。

平成30年度住民健診（町ぐるみ健診・婦人セット健診）を受診されたみなさん、健診の結果はいかがでしたでしょうか？ 前回受診よりも結果が良くなった方、そうではなかったという方など、結果は様々かと思えます。健診結果は、1年だけの結果で判断するのではなく経年的な変化をみて、日々の生活習慣の見直しに役立てるようにしましょう。

また、4月に全世帯にお送りしました【平成31年度 神河町 住民健診のご案内】は、ご確認いただけましたでしょうか？ 受診をご希望の方で、まだ申込書をお持ちの方は、各自治会または、健康福祉課（神崎支庁舎内）までご提出をお願いいたします。

年に一度は健診を受けて、あなた自身やあなたにかかわる全ての人が、健康で笑顔あふれる毎日を送れるよう、健康管理に努めましょう！

何か気になる症状がある場合は、健診を待たず医療機関での受診をお願いします。

項目別要精検・異常率

検診実施機関

胸部検診：（一社）姫路医師会
兵庫県厚生農業組合連合会
胃部検診：（一社）姫路医師会
兵庫県厚生農業組合連合会
大腸検診：兵庫県厚生農業組合連合会

がん検診等 - 検診別要精密検査率 -

胸部検診	受診人数 4.1%	1,479人 (60人)
喀痰検査	受診人数 0.0%	13人 (0人)
胃部検診	受診人数 7.5%	429人 (32人)
大腸検診	受診人数 5.8%	1,119人 (70人)
肝炎ウイルス検診	受診人数 0.0%	66人 (0人)
前立腺検診	受診人数 7.0%	302人 (21人)
骨粗しょう症検診	受診人数 28.6%	42人 (12人)
腹部超音波検診	受診人数 1.6%	64人 (1人)
胃がんABC検診	受診人数 13.5%	74人 (10人)

総受診人数 1,958人 (男 779人 女 1,179人)
特定基本健診受診人数 1,679人 (男 656人 女 1,023人)
平均年齢 66才 (男 69才 女 64才)

特定基本健診

—項目別異常率—

受診人数 1,679人
A 異常認めず 4.2% (71人)
C 要指導 21.1% (355人)
E 要治療 24.5% (412人)
F 要継続医療 50.2% (841人)



メタボリック シンドローム	受診人数	1,277人
基準該当	15.2%	(194人)
予備群該当	9.6%	(122人)
非該当	75.2%	(961人)
判定不能	0.0%	(0人)

B 受診人数	1,679人
M やせ	130人 7.7%
I 肥満	368人 21.9%
腹囲 受診人数	1,277人
	365人 28.6%

血圧	受診人数 10.9%	1,679人 (183人)
脂質	受診人数 22.2%	1,679人 (373人)
心電図	受診人数 5.0%	525人 (26人)
眼底	受診人数 0.2%	405人 (1人)
糖尿病	受診人数 3.3%	1,679人 (56人)
血清尿酸 (痛風)	受診人数 2.3%	1,679人 (39人)
貧血	受診人数 7.6%	511人 (39人)
肝臓	受診人数 6.0%	1,679人 (101人)
腎臓	受診人数 6.7%	1,679人 (113人)
聴力	受診人数 0.0%	0人 (0人)

平成30年度 住民健診（項目別）受診状況

検診種別	受診者数			要精検者数	
	H29 (人)	H30 (人)	増減 (人)	H29 (人)	H30 (人)
全受診者	1,953	1,958	5		
町ぐるみ健診					
特定（基本）健診	1,702	1,666	-36	430	412
肺がん検診	1,472	1,479	7	43	60
胃がん検診	462	429	-33	38	32
大腸がん検診	1,220	1,199	-21	59	70
肝炎ウイルス検診	84	66	-18	1	0
前立腺がん検診	277	302	25	29	21
胃がんABC検診（ピロリ菌検査）	88	74	-14	26	10
健婦健診人					
子宮頸がん検診	423	401	-22	1	1
乳がん（マモグラフィ）検診	424	438	14	28	18
骨粗しょう症検診	275	305	30	40	56

※婦人健診の受診者数には個別検診の受診者数も含まれています。

平成30年度のがん検診の結果で、要精検と診断された方は、医療機関を受診されましたか？

昨年度も数名の方に、がんが発見され、早期治療につながっています。

また、受診されていない方は、自己診断で放置しないで、必ず受診しましょう。



令和2年4月1日から 下水道使用料金が変わります

問合せ 上下水道課 ☎ 34 - 0966

人数制から**使用水量**により**下水道使用料**を徴収させていただきます。
(合併浄化槽エリアの方も同じ料金体系になります)

内税から外税に変更しますが、現在の料金とほぼ同じになるように改正しています。

下水道使用料は内税料金で、平成20年4月1日の改定より料金を変更していません。平成26年消費税5%から8%への増税時も据え置き(実質3%の値下げ)しています。本年10月1日より消費税は10%の外税に変更しますが、役場の収入はほぼ同じ(実質2%の値下げ)になるように設定しています。



- ① 町水道のみをご使用の場合は、町水道の使用水量によって算定します。
- ② 町水道と井戸水等を併用されている場合は、町水道の使用水量に井戸水等の使用水量として一人当たり2㎡(110円)を加算した量で算出します。
- ③ 町水道を使われていない(井戸水等のみをご使用)場合は、使用人数による認定水量によって算定します。



① 町水道のみをご利用の方の料金

	旧料金 消費税内税 8%	新料金 消費税外税 10%
基本料金	3,450円	3,000円 × 1.1 (消費税10%) = 3,300円
人数割り料金	345円	なし
使用料	-	50円 × 1.1 (消費税10%) = 55円 (1㎡あたり)

計算例

- 1ヶ月に5㎡の町水道の利用の方 $(5\text{㎡} \times 50\text{円} + 3,000\text{円}) \times 1.1$ (消費税10%) = 3,575円
 1ヶ月に25㎡の町水道の利用の方 $(25\text{㎡} \times 50\text{円} + 3,000\text{円}) \times 1.1$ (消費税10%) = 4,675円

② 町水道と井戸水等をご利用の場合は井戸水等の利用料金が加算されます

一月に1人あたり2㎡(110円/月)加算されます。

計算例

- 町水道が1ヶ月20㎡で
2人家族の場合 $2\text{人} \times 2\text{㎡} = 4\text{㎡}$ なので合計使用量を24㎡とします
 $(24\text{㎡} \times 50\text{円} + 3,000\text{円}) \times 1.1$ (消費税10%) = 4,620円
- 町水道が1ヶ月20㎡で
4人家族の場合 $4\text{人} \times 2\text{㎡} = 8\text{㎡}$ なので合計使用量を8㎡とします
 $(28\text{㎡} \times 50\text{円} + 3,000\text{円}) \times 1.1$ (消費税10%) = 4,840円



③ 町水道を使われていない（井戸水等のみをご使用）場合の料金

基本料金 3,100 円（外税） 1人あたり使用料金 300 円（外税）

計算例

(例)1世帯3人家族の場合 下水道料金は (3,100円+3人×300円)×1.1(消費税10%) = 4,400円

(例)1世帯5人家族の場合 下水道料金は (3,100円+5人×300円)×1.1(消費税10%) = 5,060円

お願い

下水道の使用については、①町水道のみ
②町水道と井戸水等との併用 ③町水道以外（井戸水・山水等）での利用等があります。町内全戸の家庭で不公平がないように料金改定をしています。そのために、今後井戸等の使用実態調査を全戸対象に行います。上下水道料金改定の詳しい資料等も同封してお届けしますのでご理解ご協力いただきますようお願いいたします。

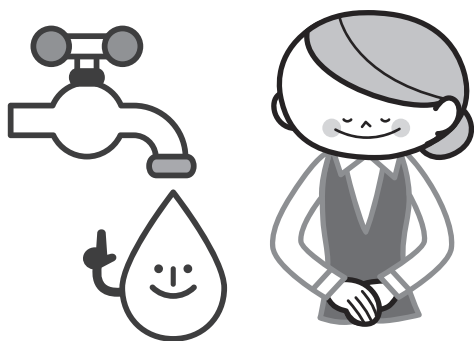

様式第9号(第3条の2関係)

記入例 井戸水等使用(変更・廃止)届

元 年 5 月 25 日

神河町長 様 (ふりがな) かみかわらようからまえ
届出者 住所 神河町寺前64番地

氏 名 上下水 太郎 印
電 話 0790-34-0966

神河町生活排水処理施設の設置及び管理に関する条例施行規則第3条の2の規定により、井戸水等使用(変更・廃止)するので、次のとおりお届けします。

	一般家庭の方	事業者の方
町水道に加入されていますか	<input checked="" type="checkbox"/> 加入している <input type="checkbox"/> 加入していない	<input type="checkbox"/> 加入している <input type="checkbox"/> 加入していない
井戸水又は山水のご利用はありますか	<input checked="" type="checkbox"/> 井戸水 <input type="checkbox"/> 山水 <input type="checkbox"/> なし	<input type="checkbox"/> 井戸水 <input type="checkbox"/> 山水 <input type="checkbox"/> なし
井戸水を家中で使用されていない方はここで終わり。 井戸水又は山水をご利用されているところはどこですか	<input type="checkbox"/> 屋外の散水等(干水に流れない) <input type="checkbox"/> 家中(下水に流れ込む) トイレ 洗濯 台所 風呂 その他	<input type="checkbox"/> 屋外の散水等(下水に流れない) <input type="checkbox"/> 事業所の中(下水に流れ込む) 使用されている箇所を具体的に記入ください
井戸水又は山水の量を測定できる計器はありますか	<input type="checkbox"/> なし <input type="checkbox"/> あり どのようなものがあるかご記入ください。	水道を計量する計器は、検定に合格し、有効期間内のものでなければなりません。
家族人数をご記入ください	3 人	
井戸等の設置住所(届出住所と異なる場合ご記入ください)	神河町	
備考		

水道料金も令和2年4月1日より改定します

消費税が内税から外税に変わりますが、金額はほぼ同じになります。

		旧料金	新料金		差額 旧料金 - 新料金
		現在金額 消費税込 内税 8%	消費税 抜き	新料金 消費税込 外税 10%	
基本料金		1,900 円	1,720 円	1,892 円	-8 円
超過料金		230 円	210 円	231 円	1 円
メーター 使用料	φ 13	100 円	90 円	99 円	-1 円
	φ 20	170 円	150 円	165 円	-5 円



2019 MAY
かみかわ
NEWS
3

平成31年度神河町消防団

初出式並びに
入退団式が行われました

4月14日(日)午前9時00分から神河町中央公民館グリンデルホールにおいて、神河町消防初出式並びに入退団式が開催されました。来賓多数の御臨席の中、精鋭の消防団員400名が出勤し、終始節度ある行動により神河町消防団としての意気込みが示されました。なお、栄えある表彰を受けられた方々は次のとおりです。(敬称略)

おめでとう
ございました

ありがとうございました

★日本消防協会長表彰

◎精積章「2名」

本 団 中野 卓弥
井上 昇三

★兵庫県知事表彰

◎永年勤続功労章「3名」

本 団 井上 昇三
越知部 一宮 雄大
宮野部 加門 康宏

★兵庫県消防協会長表彰

◎功績章「2名」

越知部 一宮 雄大
東柏尾部 松本 英樹

◎精績章「3名」

栗賀町部 堀口 泰宏
杉 部 藤原 正博
鍛冶部 藤原 和樹

◎精勤章「6名」

栗賀町部 牛尾 友紀
具野加納部 多田 真也
比延部 玉田 賢一
南小田部 稲垣 大典
大河部 藤原 陽輔
川上部 草壁 清二

★神河町長表彰

◎功労賞「1名」

本 団 平岡 靖浩

◎永年勤続功労章「17名」

越知部 横田 大輔
藤原 教雄

中村部 難波 克充
栗賀町部 堀口 泰宏
福本部 生田 和哉
東柏尾部 伏原 祐樹
杉 部 高橋 孝記
野村部 藤原 章弘
寺前部 榎 良裕
鍛冶部 児島 幸功
高朝田部 上山 貴弘
山内 忠宜
杉本信次郎
藤村 友也
南小田部 立石耕一郎
稲垣 敦志
大河部 植野 哲也

★退団者「18名」

大畑部 前田 正明
宮崎 良大
岩屋部 岸上 智成
岸上 幹浩
福本部 森本 裕紀
杉 部 藤井 亮一
野村部 榎 良裕
寺前部 児島 幸功
竹氏 英之
高朝田部 杉本信次郎
藤村 友也
宮野部 中井 善彦
立岩 友之
南小田部 立石耕一郎
稲垣 敦志
大河部 藤原 秀樹
井上 裕史
植野 哲也

◎無火災の区表彰「2区」

本 村 区
寺 前 区

定年退団される方々に
感謝状が贈られました



はじめまして

★新入団員をご紹介します。
★入団者「28名」

- | | | | | | | | | | | | | | | | | | | | | | | | | | | |
|-------|---------|-------|---------|-------|-------|-------|-------|--------|-------|-------|---------|-------|-------|-----------|-------|-------|---------|-------|-------|-------|-------|-------|-------|-------|-------|-------|
| 大 河 部 | 南 小 田 部 | 宮 野 部 | 高 朝 田 部 | 上 岩 部 | 寺 前 部 | 比 延 部 | 新 野 部 | 猪 篠 部 | 杉 部 | 吉 富 部 | 東 柏 尾 部 | 柏 尾 部 | 寺 野 部 | 貝 野 加 納 部 | 福 本 部 | 山 田 部 | 根 宇 野 部 | 岩 屋 部 | 大 畑 部 | | | | | | | |
| 譜久原朝二 | 岩城 裕介 | 立岩 祐人 | 小島 裕基 | 池元 隆将 | 大塚 吉将 | 山名 絢也 | 増田 雅大 | 四方 佑貴※ | 松田 涼誠 | 藤原 文彦 | 藤原 佑太 | 山名 崇博 | 太田 翔騎 | 成田 雅也 | 岸本 悠史 | 一宮 大越 | 藤原 嵩矢 | 石野 智樹 | 神崎 将大 | 神崎 貴充 | 松本 拓真 | 真弓 裕多 | 岸上 侑矢 | 岸上 尚磨 | 前田 大樹 | 清水 琢朗 |

(※)平成30年度中途入団者



今年度の役員の皆さんをご紹介します

【本 団】

団 長 木下 隆生

副団長 玉田 智明 (越知谷分団)、中野 卓弥 (栗賀南分団)、平岡 靖浩 (小田原分団)、
井上 昇三 (大山分団)、藤原 哲彦 (長谷分団)、笹倉 武志 (栗賀北分団)、
藤原 淳太郎 (寺前分団)

分団名	分団長	部 名	副分団長
越知谷分団	一宮 雄大 (所属：越知部)	作畑新田部	笹倉 秀之
		大畑部	林田 隆志
		越知部	藤原 教雄
		岩屋部	横田 和也
栗賀北分団	岸田 智也 (所属：根宇野部)	根宇野部	内藤 淳
		山田部	藤原 昭一
		中村部	藤尾 充
栗賀南分団	安田 昌平 (所属：東柏尾部)	福本部	宮永 幸成
		貝野加納部	高橋 諒
		寺野部	堀田 将吾
		柏尾部	古山 誠
大山分団	宮本 浩平 (所属：吉富部)	東柏尾部	太田 龍輔
		吉富部	細岡 俊介
		杉部	森川 秀樹
		大山部	林 卓磨
		猪篠部	中山 幸宣

分団名	分団長	部 名	副分団長
寺前分団	西田 直行 (所属：野村部)	新野部	市場 充
		野村部	鶴野 悠葵
		比延部	黒田 裕紀
		寺前部	藤原 基誠
		鍛冶部	本田 圭司
小田原分団	藤原 孝成 (所属：高朝田部)	上岩部	黒田 将馬
		高朝田部	浅田 純平
		宮野部	井上 聡明
		南小田部	久後 龍馬
長谷分団	藤原 朋訓 (所属：大河部)	上小田部	森本 恭平
		大河部	藤原 陽輔
		川上部	草壁 清二
		長谷部	上垣 哲史
		栗淵部	前嶋 宏哉

※貝野部と加納部は平成31年4月より合併し、貝野加納部になりました。

職員の人事異動

平成31年3月31日付けの退職と4月1日付けの人事異動についてお知らせします。

役 場

異動・昇任

氏 名	異 動 後		異 動 前	
	職 名	所 属	職 名	所 属
藤原 秀洋	参事	税務課	所長	情報センター
田中 晋平	参事	中播北部行政事務組合	参事兼防災特命参事	住民生活課
山下 和久	参事	ひと・まち・みらい課	課長	地域振興課
中島 康之	参事	上下水道課	課長	上下水道課
真弓 俊英	課長	上下水道課	課長	建設課
多田 守	課長	地域振興課	参事兼農林業特命参事	地域振興課
澤田 道代	総括教諭	神崎幼稚園	総括教諭	寺前幼稚園
藤原 美樹	教育課長兼給食センター所長	教育課	教育課長兼給食センター所長 兼地域交流センター所長	教育課
小林 英和	参事兼商工観光特命参事	地域振興課	参事兼施設連携まちづくり 交流事業特命参事	地域振興課
藤田 晋作	課長	地籍課	参事	地域振興課
平岡 民雄	参事兼防災特命参事	住民生活課	参事	中播北部行政事務組合
真弓 憲吾	参事兼アグリノベーション特命参事	ひと・まち・みらい課	参事	ひと・まち・みらい課
岡部 成幸	参事兼情報発信特命参事	総務課	参事兼情報センター参事	総務課
野崎 直規	課長	建設課	参事	建設課
長井 千晴	副課長	税務課	副課長	住民生活課
谷 総 和人	副課長	住民生活課	副課長	地域振興課
黒田 勝樹	副課長	地籍課	課長補佐	建設課
高橋 宏安	副課長兼社会教育特命参事 兼地域交流センター所長	教育課	副課長	教育課
北川 由美	副課長	上下水道課	課長補佐	上下水道課
日和 久美	総括教諭	寺前幼稚園	主任教諭	神崎幼稚園
前川 穂積	副課長	地域振興課	課長補佐	地域振興課
石橋 啓明	副課長	ひと・まち・みらい課	課長補佐	ひと・まち・みらい課
池内 道子	主任教諭	寺前幼稚園	主任教諭	長谷幼稚園
藤原絵里子	課長補佐	健康福祉課	係長	健康福祉課
岩田 勲	課長補佐	ひと・まち・みらい課	係長	ひと・まち・みらい課
藤原 一宏	課長補佐	税務課	係長	税務課
高橋 吉治	課長補佐	教育課	係長	教育課
藤原 寿一	課長補佐	建設課	係長	建設課
多田佐知子	係長	議会事務局	係長	教育課
岩田 瑞樹	係長	住民生活課	係長	会計課
藤原のぞみ	係長	会計課	係長	税務課
榎谷 美幸	係長	ひと・まち・みらい課	係長	議会事務局
高橋 郁子	主任教諭	教育課	主任教諭	神崎幼稚園
羽岡 直子	係長	住民生活課	係長	情報センター
田中 利美	主任教諭	神崎幼稚園	主任教諭	寺前幼稚園
榎 良裕	係長	健康福祉課	係長	公立神崎総合病院
黒田友見子	主任教諭	寺前幼稚園	主任教諭	神崎幼稚園
安平りつ子	主任教諭	教育課	主任教諭	寺前幼稚園
立岩 知里	主任教諭	神崎幼稚園	教諭	神崎幼稚園
井上 聡明	主任教諭	神崎幼稚園	教諭	寺前幼稚園
山田美智子	教諭	寺前幼稚園	教諭	神崎幼稚園
石橋 晶	主査	住民生活課	主査	兵庫県市町振興課
前川 裕生	主査	住民生活課	主事	住民生活課
林田 智永	主事	地域振興課	主事	上下水道課
石山 翔一	主事	教育課	主事	ひと・まち・みらい課
中原 慎二	主事	建設課	主事	姫路土木事務所福崎事業所
竹川和佳奈	主事	兵庫県後期高齢者医療広域連合	主事	住民生活課
大成 将貴	主事	姫路土木事務所福崎事業所	主事	建設課
松岡 陽介	主事	地籍課	主事	税務課
川本 浩三	水道工技員	上下水道課	技術員	情報センター
武田 享光	技術員	建設課	技術員	地籍課
藤田 和彰	水道工技員	上下水道課	技術員	情報センター

新規採用

氏 名	職 名	所 属
澤西 秀之	主事	ひと・まち・みらい課
松田 涼誠	主事	地域振興課
足立 裕貴	主事	総務課

※再任用職員、臨時職員及び嘱託員は除いています。

退 職

氏 名	職 名	所 属
石堂 浩一	町参事	地域振興課
児島 則行	課長	地籍課



役 場

新任職員の紹介



澤西 秀之

少しでも明るく、住みよい町になるよう市民の皆様との関わりを大切にしながら、精一杯頑張っていきたいと思っております。よろしくお願いいたします。



松田 涼誠

神河町の職員として働けることをうれしく思います。神河町がよりよい町になる為に、少しでも貢献できるよう頑張ります。よろしくお願いいたします。



足立 裕貴

私は神河町で生まれ育ち、神河町が大好きです。この町で働けることを誇りに思い、住民の方々に信頼していただけますよう精一杯頑張りますのでよろしくお願いいたします。

病 院

異動・昇任

氏 名	異 動 後	異 動 前
井上 好美	看護部長	看護部次長
藤原 広行	総務課長兼施設課長兼医事課長 兼企業出納員兼経営強化特命参事	総務課長兼施設課長兼企業出納員
谷 義 幸	参事	副課長
白石 知樹	副課長	課長補佐
井上 淳一郎	副課長	課長補佐
鳥居 智	主任看護師	看護師
若畑 ふみ	主任管理栄養士	管理栄養士
長谷川 俊彦	係長	主査
足立 顕範	係長	主査
中嶋 英伸	係長	主査
竹本 直美	社会福祉士に転職（主査）	看護助手

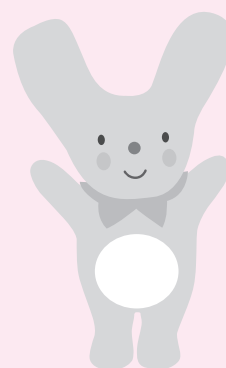

退 職

氏 名	職 名
高田 孝好	副院長(外科医)【嘱託職員(外科医)として継続】
八尋 俊輔	整形外科医員
宮本 智弘	整形外科医員
前川 優子	看護部長
大成 奈穂美	給食科長【嘱託職員(栄養士)として継続】
太田 聡美	主任看護師【嘱託職員(看護師)として継続】
清 原 操	看護師【嘱託職員(看護師)として継続】
松江 智代	看護師
森田 美愛	看護師
後藤 弥生	作業療法士

新規採用

氏 名	職 名
佐牟田 健	医師(麻酔科診療部長)
置村健二郎	医師(整形外科医員)
東迎 高貴	医師(整形外科医員)
小野 竜輔	非常勤医師(皮膚科)【神戸大学病院】
横山 直己	非常勤医師(泌尿器科)【神戸大学病院】
野村 悠文	非常勤医師(内科)【大阪医科大学病院】
清水 菜央	薬剤師
藤本 慎也	薬剤師
笹倉 郁佳	作業療法士
長井 美聖	看護師
宮木 由郁	看護師
杉本恵理子	看護師
小林 真巳	看護師
森 冴 佳	事務員(主査)
中島 和美	事務員(主査)
今村 真美	事務員(主査)
赤澤 雄太	保安員
小林ちひろ	管理栄養士(平成31年1月1日採用)



さむら たけし
佐牟田 健 医師
麻酔科



おきむら けんじろう
置村 健二郎 医師
整形外科



とうげい こうき
東迎 高貴 医師
整形外科



おの りゅうすけ
小野 竜輔 非常勤医師
皮膚科



よこやま なおき
横山 直己 非常勤医師
泌尿器科



のむら ひさふみ
野村 悠文 非常勤医師
内 科



安心して暮らせる住まいづくりを

ひょうご住まいの耐震化促進事業

問合せ
住民生活課
034-0963

南海トラフ地震や山崎断層地震の発生の切迫性が指摘されるなど、大地震がいつどこで発生してもおかしくない状況にあります。いつ起こるかわからない大きな地震に備え、住宅の耐震化を進めましょう。

まずは
住宅の簡易耐震診断を!
町が診断員を派遣します

- 対象は昭和56年5月以前に着工した戸建て木造住宅です。
- 無料で診断できます。
- 共同住宅（長屋を含む）も対象となります。

耐震診断の結果

評点	評点	評点
0.7未満	0.7以上 1.0未満	1.0以上
危険	やや危険	安心

診断の結果「危険」「やや危険」の場合は：

「住まいの耐震化」を
検討してください

「何を検討したらいいのかわからない」が
簡易耐震診断を実施した診断員がお答えします。

住まいの耐震化工事に対して、補助金を出します!

「ひょうご住まいの耐震化促進事業」では、一人でも多くの方に耐震化に取り組んでいただけるよう、様々なメニューを用意しています。

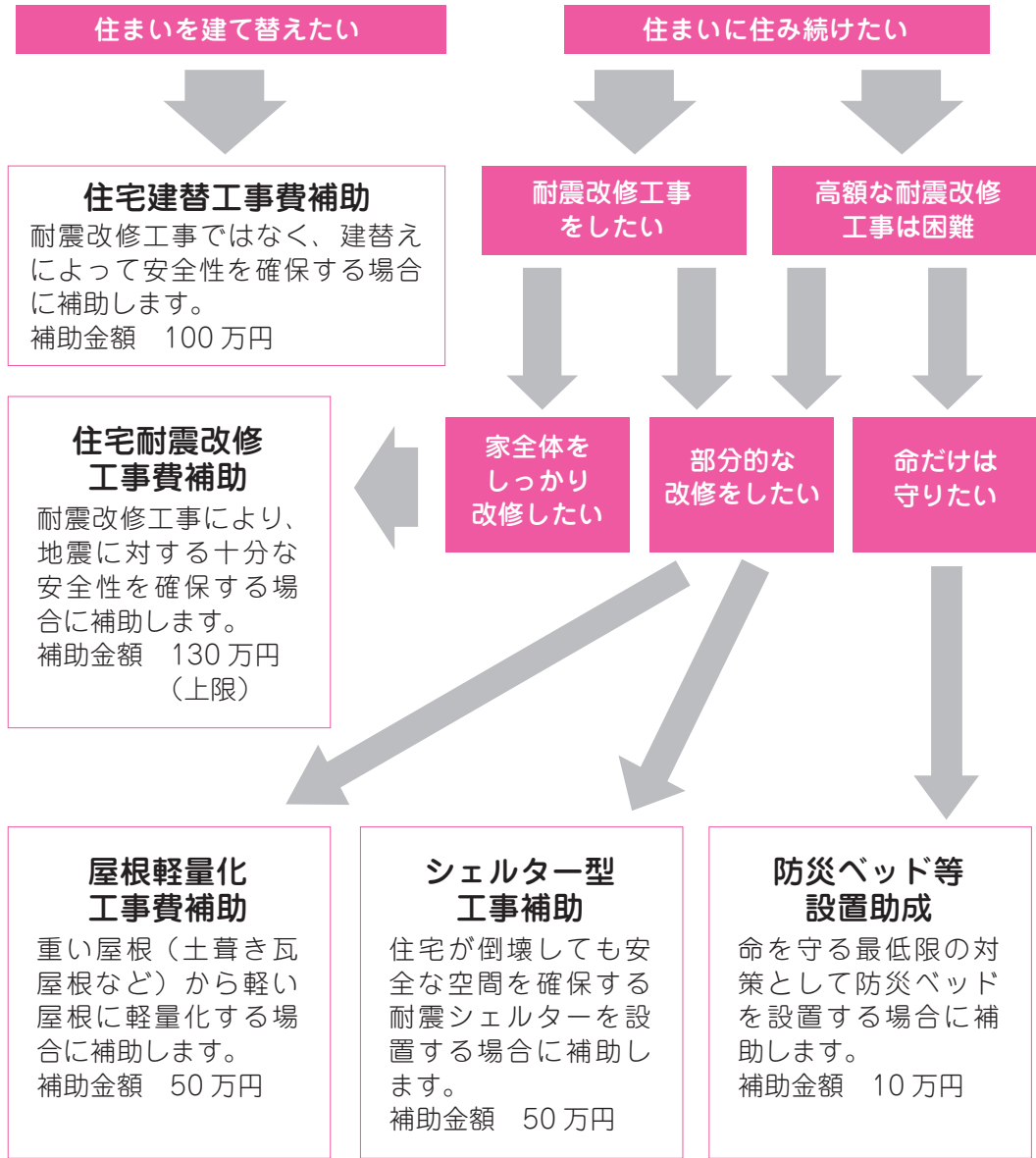

※契約後の補助金申請はできませんので、ご注意ください。



行政情報 町からのお知らせ

70歳から74歳の福祉 医療受給者の皆様へ

問合せ 住民生活課 ☎ 34 - 0962

7月から、70歳から74歳の方に福祉医療受給者証を交付します！
受診の際には必ず「高齢受給者証」を医療機関等の窓口で提示してください。

兵庫県で実施している福祉医療（重度障害者医療等）において、これまで70歳から74歳の受給者の方については、受給者証を交付せず、申請により助成分を現金でお返ししておりましたが、7月から、医療費受給者証を使った保険受診が可能となります。

受給者証での助成を受けるためには、以下の証が必要になりますので、医療機関等の窓口で全ての証を提示していただきますよう、ご理解とご協力をお願いします。

< 受診時に提示が必要となる証 >

- ①健康保険証（国民健康保険・社会保険等）
- ②福祉医療受給者証 ③高齢受給者証（※1）
- ④限度額適用認定証又は限度額・標準負担額適用認定証（※2）
（医療費が限度額を上回る場合）

- ※1 医療機関等窓口での自己負担割合を示す証明書で、70歳以上の方に対して医療保険者（国民健康保険や社会保険等）から交付される証です。
- ※2 医療機関等窓口での負担額（医療保険の自己負担額）を一定の金額にとどめるための証明書です。所得区分によっては発行されない場合がありますので、発行の有無及び申請方法については、ご加入の医療保険者にお問い合わせください。

国民健康保険被保険者 後期高齢者医療被保険者 の方の人間ドック助成を 行います

問合せ 住民生活課 ☎ 34 - 0962

健康増進と疾病の早期発見のため、被保険者の方が人間ドックを受診される際に助成を行っています。健康に過ごすために年に1回は健診を受けましょう。

対象者 満30歳以上の国民健康保険被保険者
後期高齢者医療被保険者
(町ぐるみ健診を受診されない方)

助成額 20,350円(1人同一年度1回)

持参物 印鑑、被保険者証
※公立神崎総合病院以外の場合は、受診された領収証、人間ドックの結果表、通帳及び印鑑を持参の上、申請してください。

申請場所 住民生活課・神崎支庁舎

その他 今年度、町ぐるみ健診を受診される予定の方は、助成の対象となりませんのでご注意ください。

生活習慣病は、突然発病するのではなく、少しずつ進行していきます。健康に過ごすために年に1回の健診を受診しましょう。

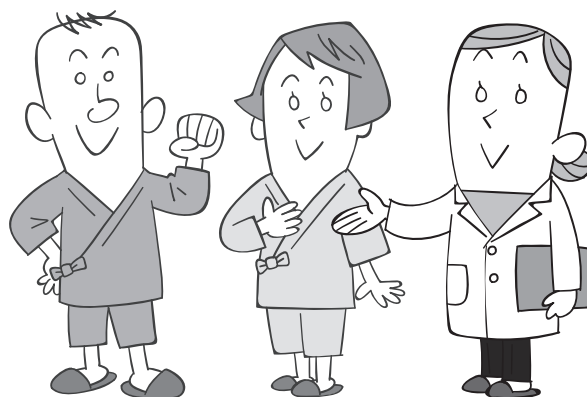

兵庫県議会議員選挙 結果について

問合せ 神河町選挙管理委員会
☎ 34 - 0001

4月7日(日)、兵庫県議会議員選挙が執行されました。

役場本庁舎・神崎支庁舎では3月30日から8日間、センター長谷では4月3日から4日間に渡り、期日前投票を受け付けました。

期日前投票と投票日当日を合わせた町全体の投票率は69.01%で、兵庫県下で第1位の高い投票率となり、

町民の皆さんの政治に対する関心の高さを示す結果となりました。
神河町における投票区別投票率、及び候補者別の得票数は次のとおりです。

各投票所別投票状況

投票区	区名	当 日 有 権 者 数	投票者数			投票率
			期日前	当日	計	
1	新田・作畑	146人	47人	65人	112人	76.71%
2	大畑・越知	463人	184人	198人	382人	82.51%
3	岩屋・根宇野	493人	217人	167人	384人	77.89%
4	山田・中村・粟賀町・福本・ 加納・東柏尾・吉富	3,326人	1,200人	1,025人	2,225人	66.90%
5	杉・大山	452人	163人	167人	330人	73.01%
6	猪篠	338人	80人	170人	250人	73.96%
7	貝野・しんこうタウン・寺野・ 柏尾・新野・野村・比延・寺前・ 鍛冶・大河・上岩・高朝田	3,200人	1,118人	961人	2,079人	64.97%
8	宮野・南小田	459人	211人	135人	346人	75.38%
9	上小田	177人	44人	82人	126人	71.19%
10	川上	160人	24人	96人	120人	75.00%
11	大川原・本村・赤田・重行・ 為信・峠・栗・澁	539人	196人	181人	377人	69.94%
計		9,753人	3,484人	3,247人	6,731人	69.01%

兵庫県議会議員選挙の候補者別得票数

有効投票 6,634 票

候補者の氏名	届出政党の名称	得票数
上野 ひでかず	無所属	4,913 票
牛尾 まさかず	無所属	1,721 票

無効投票 97 票

大山財産区議会議員選挙について

大山財産区議会議員選挙日程を次のとおり決定しましたので、お知らせいたします。

告示日 5月14日(火)

投開票日 5月19日(日)

農地の賃借料情報の 提供について

問合せ 地域振興課 農林業係
☎ 34 - 0960

農地法の改正により、農業委員会は、地域における賃料の目安となるよう、実勢の賃借料情報を提供することになりましたので、平成30年中の町内の賃貸借・使用貸借の状況についてお知らせします。

町内の賃貸借契約平均賃料(年10アール当り)

農地区分	平均額	最高額	最低額	データ数
農地全体	4,000円	6,200円	2,200円	7件
田	4,000円	6,200円	2,200円	7件
畑	-	-	-	-

【参考】町内の使用貸借件数(無償)

農地区分	データ数
田	269筆
畑	3筆
合計	272筆



障がいのある方に対する 自動車税・取得減免について

問合せ 姫路県税事務所
☎ 079 - 281-9104

兵庫県では、障がいのある方の日常生活にとって不可欠な生活手段となっている自動車について、自動車税・自動車取得税の減免を実施しています。

○減免の対象となる障がい者

身体障害者手帳、戦傷病者手帳、療育手帳（A または B1 判定）及び精神障害者保健福祉手帳（1 級）をお持ちの方

※障がい等について、一定の要件があります。

○減免の対象となる自動車

もっぱら障がいのある方の移動手段として継続的に使用される次に掲げる自動車を対象となります。なお、減免できる自動車は障がい者 1 人に対して 1 台（軽自動車を含む）までで、運転者が重複しない場合に限りです。

①障がい者またはその方の親族で生計を一にする

方が取得または所有する自動車

②障がい者のみの世帯（重度下肢等障がい者または精神障がい者のみで構成される世帯）の方が取得または所有する自動車で、その方を常時介護する方が運転する自動車

※療育手帳及び精神障害者保健福祉手帳の方については、本人運転は対象外となります。

○自動車税（普通自動車）

障がいの種別や等級、所有者、運転者によって、減免割合が異なります。また、減免金額は自動車の総排気量等によって限度額があり、限度額を超える部分については自己負担となります。

※申請月の翌月から、月割で減免できます。ただし、3 月中は減免申請ができません。

○自動車取得税

障がいの種別や等級、所有者、運転者によって、減免割合が異なります。

限度額は、220 万円×当該自動車に課すべき自動車取得税の税率（自家用 3%、営業用 2%※低公害車等の場合は、軽減税率適応）で、限度額を超える部分については自己負担となります。

※自動車登録後の申請は、減免を受けることができません。

中播北部クリーンセンター からのお知らせ

環境測定調査結果について

問合せ 中播北部クリーンセンター
☎ 32 - 2888

ごみ固形燃料化施設の排ガス中のダイオキシン類の測定値は下記のとおり基準値以下でした。

項目	単位	測定値		基準値等	評価
		H30 7.26 測定	H31 1.31 測定		
ばいじん 濃度	g/m ³	0.002	0.003	0.15	○
硫黄酸化物 濃度	ppm	<1	<1	1,300	○
窒素酸化物 濃度	ppm	33	48	230	○
塩化水素 濃度	mg/m ³	6	26	700	○
ダイオキ シン類	ng-TEQ /m ³	0.0000017	0.00010	0.1	○

また、平成 30 年度の振動、悪臭、周辺大気、水質の測定結果につきましても基準値以下でした。

今後ごみの分別、減量化に御協力をお願いします。

農用区域内の農地を宅地等 に転用される計画がある方に

問合せ 地域振興課 農林業係
☎ 34 - 0960

農用区域（ほ場整備済みの農地）は、農業上の利用を確保するために定められた区域であることから、その区域内にある土地の農業以外の目的（住宅、商業施設、駐車場、資材置場等）への転用は、農振法および農地法によって厳しく制限されています。

しかし、やむを得ず農業以外の目的へ転用する必要がある場合は、農振法によって定められた要件を満たす場合に限り、その土地を農用区域から除外することができます。

その土地に住宅、倉庫等を建てたり、駐車場にする場合は、必ず農用区域からの除外許可を受けた後に転用申請を行い、転用許可を受けなければなりません。

除外申請の受付期限は、毎年 5 月 15 日と 11 月 15 日の年 2 回となっており、許可されるまでに約 6 ヶ月間を要します。申請書は、地域振興課にあります。

詳しくは、地域振興課にお尋ねください。



消費者問題

**架空請求と思ったら
消費者ホットラインへ
ご相談を！**

《こんな経験はありませんか？》

「訴訟最終告知という内容のハガキが届いたが、覚えがない」、「利用した覚えがない架空の請求を受けているが、どうしたらよいか」という相談が、全国の消費生活センターへ寄せられています。

《架空請求の手段は？》

架空請求の請求手段は、ハガキ、封書、SMS（ショートメッセージサービス）など様々です。法的措置を採るなどと記載をしたり、実在の事業者名をかたって本物と思わせたりして、消費者の不安をあおるケースも見られます。

また、架空請求は消費者の情報を完全に特定して送られているわけではありません。連絡してしまうと個人情報が知られ、その情報を基にさらに金銭を要求される可能性があります。未納料金を請求されても心当たりがなければ決して相手に連絡しないようにしましょう。

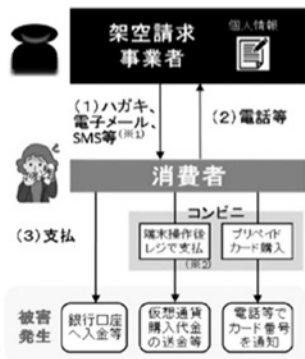

《何かおかしいなと思ったときは》

訴訟〇〇センター等を名のり消費料金の件で訴訟を開始するというハガキや封書、有名企業を名のり有料動画の未納料金の件で連絡が必要というSMS等が届いた場合、何かおかしいなと思ったときは、「消費者ホットライン」を活用し、本当に支払が必要かどうかを確かめるか、「神崎郡消費生活中核センター」にご相談ください。

- 消費者ホットライン (☎ 188)
- 神崎郡消費生活中核センター (☎ 22-4977)

ごみ減量

**生ごみ減量化
あなたも始めませんか！？
コンポスト購入費用を
助成します！**

神河町では、ごみの分別・減量・資源化に取り組んでいます。その取り組みの1つとして、町の指定する生ごみ処理容器（コンポスト）の購入費用、約1/2を助成しています。平成29年度から制度を開始し、これまで多くの方からご申請いただいています。あなたもコンポストのある生活を始めませんか？

申請手続き

A 購入費を立て替えた後で、助成金を受ける場合

- ①町内又は町外の店（ネット販売含む）で町の指定するコンポストを購入②領収書と認印・振込先の通帳を持って住民生活課の窓口へ行き、手続きをする③町から個人の指定口座に振り込み

B 町内の指定販売店で、電動コンポストを購入する場合

- ①認印を持って住民生活課の窓口へ行き、手続きをする②交付された「助成券」を指定販売店に持参して、指定コンポストを購入する③町から指定販売店に振り込み

指定コンポストの種類と耐用年数

*助成台数は1世帯1台で、耐用年数期間内は再申請できません。

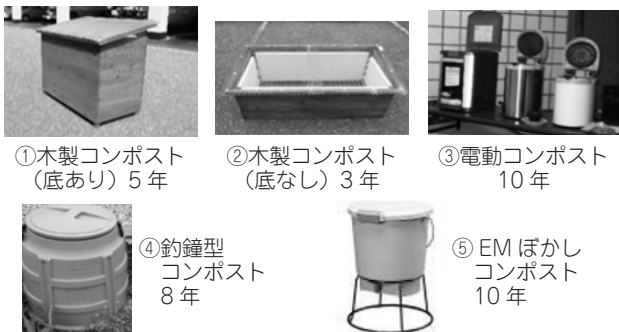

問合せ 住民生活課 ☎ 34-0963

問合せ
姫路年金事務所
住民生活課
☎ 079-122416382
☎ 34-10962

口座振替・クレジットカード納付には次の方法があります

- (1) 2年（4月～翌々年3月）分の前納
- (2) 1年（4月～翌々年3月）分の前納
- (3) 6か月（4月～9月、10月～翌年3月）分の前納
- (4) 毎月（早割、口座振替のみ）
- (5) 毎月（割引なし）

※口座振替及びクレジットカード納付による平成30年4月からの前納（2年分、1年分、6か月分、早割）の新規申し込みは2月末で受付を終了しました。
※現金で納付する場合、納付額が30万円を超えるとコンビニエンスストアでの納付はできません。

平成31年度の2年前納の割引額
 □座振替・15,760円
 現金・クレジットカード・14,520円

「2年前納」をご利用いただく、毎月納付する場合に比べ、2年間で15,000円程度の割引になります。
 □座振替に加え、現金・クレジットカード納付による2年前納も可能です。また、年度途中で新たに国民年金第1号保険者になった方も、任意の月から翌年度3月分まで納付書で納めていただくことができます。

**年金
だより**
「2年前納」を
ご利用ください





写真左から宮本さん、谷口さん、原田さん

3/21~24 全国高等学校選抜自転車競技大会

北九州メディアドーム（福岡県北九州市）で開催された全国高等学校選抜自転車競技大会に神崎高校自転車競技部の谷口 海斗さん（当時2年、福崎町）、宮本 幸輝さん（当時1年、吉富区）、原田 翔真さん（当時1年、市川町）が出場しました。

惜しくも入賞は逃しましたが、全国大会という大舞台で活躍しました。

これからも、全国大会での活躍を期待しています。



3/27~29 全国高等学校ゴルフ選手権春季大会

富士スタジアムゴルフ倶楽部（滋賀県甲賀市）で開催された全国高等学校ゴルフ選手権春季大会に滝川第二高校の岡田 樹花さん（当時1年、寺前区出身）が出場しました。

全3日間の日程で、予選を突破し、最終日成績19位と大健闘しました。

これからも、全国大会での活躍を期待しています。



4/6・7 桜華園さくらまつり

かみかわ桜の山 桜華園でさくらまつりが開催されました。満開の桜の下、6日のステージでは根宇野獅子舞保存会による「獅子舞」やパワーハウスかみかわキッズダンスグループによるダンス、7日にはクウホメアロハによるフラダンスやオペラグループの歌など会場は大いににぎわいました。雨の予報にもかかわらず両日うららかな晴天に恵まれ、2日間で約3,000人の来園者がありました。



4/4 白寿お祝い

4月4日（木）に竹内とく様（柏尾）の白寿のお祝いをご自宅でさせていただきます。これからも健康に留意され、長生きしてくださいね。



実施日	行事名	対象者	受付時間	場所
10日 (金)	すくすく相談 (乳幼児相談)	H29年4月生まれ H30年4月・9月 生まれ及び希望者	13:30 ～14:30	神崎支 庁舎
21日 (火)	ブレママ Café	妊婦と生後6か月までの お子様の保護者	9:30 ～9:40	きら ら館
28日 (火)	もぐもぐ教室 (離乳食教室)	H31年2月～3月生まれ	13:30 ～13:40	神崎支 庁舎
22日 (水)	1歳6か月児健診	H29年9月～10月生まれ	13:00 ～13:30	
	3歳児健診	H28年1月～2月生まれ	13:00 ～13:30	
7日 (火)	健康福祉 なんでも相談	一般住民	9:00 ～11:30	神崎支 庁舎
	栄養相談		9:00 ～11:30	
22日 (水)	こころのケア 相談 ☆精神科医師相談	一般住民 (予約による個別相談)	9:30 ～11:00	中 播 磨 健 康 福 祉 事 務 所

健康づくりポイント事業! 4月から リニューアル♪

4月から新たにポイント事業が始まっています。町ぐるみ健診のご案内(申し込み書)と同封で、新しいポイントカードが各家庭に届いています。ポイントは3年間有効、カードは一人年1枚まで交付します。ぜひ、みなさんも、日ごろからの健康習慣の取り組みでポイント事業にご参加ください。

☆30年度ポイント事業への参加 ありがとうございます。

30年度は、お子さんから大人まで372名の方に参加していただきました。豪華景品への応募では、抽選の結果合計35名の方に景品をお渡しできました。



自転車



お米が当たった!

ホットプレート

孫の
ブロック(^ ^)

「糖尿病予防大作戦!!」

～秘密のレシピと運動で～

健診などで血糖が高めと言われたことはないですか?糖尿病は重症化すると、腎症・神経障害・網膜症などの合併症を併発する怖い病気です。重症化に陥らないように、生活習慣を見直してみませんか。

日程等

と き 5月10日・24日・6月7日
10時～12時

と ころ 神崎支庁舎・
大河内保健福祉センター(6月7日)

費 用 300円

締 切 5月8日(水)

申 込 み 健康福祉課 ☎ 32-2421



食育・健康講座(いすみ会リーダー養成講座)受講者募集

「自分や家族の食生活を見直したい!」「地域に貢献したい!」という方にオススメ!食育や健康づくりのコツから、地域に広げるためのボランティア活動のすすめ方まで、仲間と一緒に楽しく学ぶ講座です。

お一人でも、お友だちと一緒にでも大歓迎!お問い合わせは下記まで。

期 間 6月～12月(原則、毎月第1・3木曜日の午前)計12講座

※10回以上の出席で修了証書が交付されます。

会 場 中播磨健康福祉事務所(福崎保健所)他

内 容 食生活や健康づくりについてのお話とお料理等

費 用 テキスト代(約1,100円、税・送料別)

調理実習材料費(1回あたり500円程度)

対 象 者 神崎郡にお住まいの方(性別・年齢問いません)

申込締切 5月31日(金)まで

申込み・問い合わせ *中播磨健康福祉事務所(福崎保健所) 栄養士 ☎ 22-1234 まで

*健康福祉課 栄養士 ☎ 32-2421 まで



皆さんと一緒に
楽しく学びましょう!!





公立神崎総合病院のコーナー

☎ 32-1331

hospital

私は、町広報担当の安田です。4月から「皮膚科」と「泌尿器科」の診察が始まったとお聞きし、早速取材させていただきたくお時間をいただきました。宮原院長、どうぞよろしくをお願いします。



Q このたびの「皮膚科」と「泌尿器科」開設の経緯について教えてください。

A 地域住民の方からの強い要望があったことから、神戸大学病院に医師の派遣をお願いしたところ、快く派遣していただくことになりました。皮膚科は小野竜輔医師、泌尿器科は横山直己医師に来ていただきます。

Q 診察日はいつですか。

A 「皮膚科」は毎週月曜日、「泌尿器科」は毎週金曜日です。どちらの科も午前みの診察で、外来診をすることとしています。

Q それぞれの科で診察する疾患とは主にどのようなものがありますか。

A 「皮膚科」は、水虫、じんましん、鶏眼、ヘルペスなど皮膚炎・皮膚障害全般、「泌尿器科」は膀胱炎、前立腺肥大、頻尿及び排尿にまつわる諸症状などです。

宮原院長、ありがとうございました。住民の皆さんも、この二つの科が身近に開設されることで安心感が向上するものと思います。今後ともどうぞよろしくをお願いいたします。



Care Station



ケアステーションかんざきだより

☎ 32-1910

あなたの強みは何ですか？

「あなたの強みを5つあげてください」と言われると、すぐにあげることができますか？自分の事でも、相手の事でも、すぐに目が行ってしまうのが「悪い部分」や「できていない部分」です。「うちの子は、何をやらしても遅い」、「私のパートナーは、いつも気が利かない」等と思ってしまうことはありませんか？

福祉の仕事を行っていく上で、「利用者のストレング스에 焦点を当てる」という技法があります。「ストレングス」とは、その人の良い面・特技・できる事・夢・大切にしている人や物・興味を持っていることなどの事を言います。また、その人（個人）のストレングスだけでなく、家の近くにスーパーマーケットがある・兄弟が多い・自分の事をよく知っている役場の職員がいるなど、その人を取り巻く環境にも焦点を当て、

ストレングスを見つけていきます。できない事や問題に焦点を当てて支援方法を考えていくのではなく、できる事や良い面に焦点を当てて、その人らしく生活するにはどんな方法があるか考えていく援助技術です。ストレングスを掘り起こしていく事で、今まで「できて当たり前」と思っていることでも、実は大きな強みだということに気づくことができます。

新年度が始まり約1ヶ月が立ちました。新しい人間関係にストレスを感じていたり、お子さんが新しい環境に馴染めなくて悩んでいる方もおられるでしょう。そんな時、この「ストレング스에 焦点を当てる」方法を意識してみてもどうでしょうか？

新しいストレングスを見出すことにより、自分や相手を肯定的に見ることができるようになるかもしれません。



公民館へ 行こう!

中央公民館 ☎ 34-1450
神崎公民館 ☎ 32-1681

神河シニアカレッジ	
5月 9日 (木)	教養講座「令和元年度 町政展望」 ※一般公開講座 神河町長 山名宗悟 10:30 ~ 12:00 会場：中央公民館 グリンデルホール
成人ゼミナール	
5月 18日 (土)	「ハンザキの保護と環境の保全」 日本ハンザキ研究所長 枋本武良 13:30 ~ 15:00 会場：神崎公民館 視聴覚室
5月のロビー展	
中央公民館	野草いけばな展 (一溪会河原なでしこ)
神崎公民館	さつき盆栽展 (山田成信 山田定信)

神河シニアカレッジ芸能発表会・閉講式 2月23日(土) グリンデルホール

■趣味クラブ発表会



■閉講式

皆勤賞受賞者 21名 (敬称略)

越 知	一宮 繁子	杉	中島 紀男
	竹国 一二	大 山	羽戸つるゑ
	前田 節子	寺 前	小寺志保子
粟賀町	小林 頼子		小寺 義裕
寺 野	坂本 清子		高橋 光世
	前田 貞代		中島 勇
吉 富	荒木ふみ子	上 岩	黒田 市朗
	桐月 秀子	高朝田	田中久美子
	辻井 恭平	上小田	鷺田 明美
	藤原てるみ	長 谷	堀川 澄夫
	松本 明美		



文 芸 欄

くちなし句会

一山を庭と借景山笑ふ

山名きくゑ

淡き野にたんぼぼの黄ぼつぼつと

竹西 教子

単線の車窓広がり山笑ふ

草壁 美江

たんぼぼを指差しぼぼと云ふ子かな

小林 厚子

あじさい短歌

時として心によぎる君のこと

昭和はすでに遠くなりしに

坂田 剛

鹿を追い深山駆けたるこの足も
四十五キロの我が身が重し

藤原 昭夫

暦では今日が立春ほけの花

ふつくらふくらみ
ほんまにほけやわ

澤田 幸江

閉ざされて十年余りのパチンコ屋の

シャッターのピエロは

踊りつづける

佐想 京子

バンザイと叫んでくださいわが母よ

とうとう百歳その道は長し

澤田 正美



おひさま☆きらきら通信

きらきら館（神河町中村 29） 問合せ TEL 32 - 2410
開館時間 9:00 ~ 17:00 休館日 月曜日

おひさまタイム

『にんじゃでござる』

5月22日（水）10:00 ~ 11:30

- 場 所** 大河内保健福祉センター
対 象 子どもと保護者や祖父母の方
内 容 ・親子で楽しくあそびます。
 ・4月～6月生まれのお友だちのお誕生会
 もあります。

あおぞら図書館

きらきら館では、“あおぞら図書館”という名称の「サン・SUN号」に、絵本・児童書・小説等を乗せて、町内6ヶ所の地域を巡回しています。

どうぞお気軽にご利用下さい。お待ちしております。

巡回予定（9:30 ~ 12:00）

- 5月11日（土）長谷～川上方面
 5月21日（火）宮野～上小田方面
 6月15日（土）吉富～猪篠方面
 6月25日（火）寺前～大河方面
 7月6日（土）貝野～比延方面
 7月16日（火）越知谷方面

※巡回時のアナウンスでご迷惑をおかけする事があるかもしれませんが、ご理解ご協力をよろしくお願い致します。

あそびにきてね！ おひさまルーム・なかよしルーム

場 所 大河内保健福祉センター 2階
 （神河町比延5-2 ☎34-0315）
利用時間 … 10:00 ~ 16:00
休 館 日 … 土曜・日曜・祝日
 （警報発令時はお休みです）

※子育てグループ活動・体操教室は途中入会できます。問合せはきらきら館まで

※グループ活動・体操教室・あおぞら図書館の日程はくらしのカレンダーをご覧ください。

おひさま広場

6月5日（水）10:00 ~ 11:30

- 場 所** 神崎支庁舎
対 象 子どもと保護者や祖父母の方
内 容 ・子育てワンポイント講座
 『わらべうた・手あそび』
 ・簡単工作やままごと、汽車セット、
 魚つりなどたくさんのおもちゃであ
 そべます。

おすすめ図書（中央公民館）



麦本三歩の好きなもの

著 者 住野よる / 発行所 幻冬舎

『君の臓腑をたべたい』の住野よる史上いちばんキュートな主人公、登場！「朝寝坊、チーズ蒸しパン、そして本。好きなものがたくさんあるから、毎日のはきっと楽しい」図書館勤務の20代女子、麦本三歩のなげなく愛おしい日々を描いた傑作日常小説。

図書室へ行こう！ 中央公民館・神崎公民館 新刊図書のご案内

中央公民館

麦本三歩の好きなもの 住野 よる
 一切なりゆき 樹木 希林
 サビエンス異変
 ヴァイパー・クリガン
 こうして誰もいなくなった
 有栖川有栖
 死にがいを求めて生きているの
 朝井リョウ
 心底惚れた 樹木 希林
 中野のお父さんは謎を解くか
 北村 薫
 チンギス紀 四 遠雷 北方 謙三
 とめどなく囁く 桐野 夏生
 呪護 今野 敏
 他 10 冊

神崎公民館

機捜235 今野 敏
 傲慢と善良 辻村 深月
 横道世之介 続 吉田 修一
 キッド 相場 英雄
 ぼくはきっとやさしい
 町屋 良平
 あした死んでもいい身辺整理
 これからの暮らし
 ごんおばちゃん
 自分が高齢になるということ
 和田 秀樹
 ハッキリ言わせていただきます！
 前川 喜平・谷口真由美
 プラスチックの祈り 白石 一文
 永遠の詩情 森村 誠一
 他 11 冊

○貸出・開館日の午前9時から午後5時まで・各館ごとに1人3冊まで2週間

○返却・3館（中央公民館・神崎公民館・きらきら館）どこでも返却可 両公民館のみ開館日の午後9時30分まで（日曜・祝日は午後5時まで）

○図書館相互利用 姫路市・相生市・赤穂市・福崎町・神河町の図書館では、マイナンバーカードで本の貸し出しができます。

あおぞら図書館 5月11日（土）長谷・川上方面 5月21日（火）宮野・南小田・上小田方面
9:30 ~ 12:00 の間に、みなさんの地域を車で巡回しています。お気軽にご利用ください。



くらしの情報 INFORMATION

★ イベント

第9回 かみかわ寄席 桂米團治独演会

今年、「桂米團治独演会」を予定しています。乞うご期待！



時 7月28日(日)
開場 午後1時半
開演 午後2時
場 グリーンデルホール
費 前売り2,000円
当 日2,500円
問 中央公民館
34-1450

募 集

町長杯野球大会参加チーム募集

時 6月2日(日)・9日(日)・16日(日)
時 はにおか運動公園ほか
対 町内に在住または勤務されている方で構成されたチーム
中・**問** 5月17日(金)まで
神河町野球協会事務局
34-10962
(平日の午前9時から午後5時まで)



第15回蕎麦打ち教室受講生募集 美味しい蕎麦を楽しく打ちましょう！ 有段者がマンツーマンであなたをサポートします。

手打ち蕎麦 あなたの手で

時 日時 **場** ところ **対** 対象
主 主体・主催 **内** 内容 **講** 講師
費 費用 **定** 定員 **他** その他
申 申込み (郵便で Tel 電話で
Fax ファクスで HP ホームページから 窓 窓口で
先 着者順 **抽** 定員超過の場合は抽選)
問 問合せ ☎ 電話番号 Fax ファックス番号
HP ホームページ Mail E-mail

各課の電話番号

本 庁	
総務課	34-0001
ひと・まち・みらい課	34-0002
議会事務局	34-0213
地域振興課	
商工観光係	34-0971
農林業係	34-0960
教育課	34-0212
住民生活課	34-0962
税務課	34-0961
建設課	34-0964
上下水道課	34-0966
会計課	34-0968
神崎支庁舎	
健康福祉課	32-2421
大河内保健福祉センター	
地籍課	34-0965
その他	
中央公民館	34-1450
神崎公民館	32-1681
センター長谷	35-0001
公立神崎総合病院	32-1331
ケーブルテレビ	32-2752

2019年度兵庫県身体障害者補助犬貸付希望者の募集

時 6月1日・15日、7月6日・20日、8月3日
場 市川町公民館(旧小畑小学校市川町小畑848)
定 8名
費 1万円(5回分材料費含む)
主 中挿磨(こやま)つくり連絡会
主 そば委員会
応 等方法
ハガキ又はメールで、住所・氏名・年齢・電話番号・Eメールアドレスを記載の上、5月15日(水)までに応募して下さい。
申込者多数の場合は抽選し、5月20日頃に連絡します。
応募・問 (次のどちらかへ)
磯尾元之
〒679-1310-3
神河町長谷1586-47

090-1598-9159
Mail musashi@kci.ne.jp
岡本隆晴
〒679-1230-4
市川町下瀬加1007-2
090-1598-4800
Mail tkrokamoto@zeus.eonet.ne.jp

【募集対象者】
身体障害者補助犬(盲導犬、介助犬または聴導犬)の貸付希望者 3名
○盲導犬・視覚障害1級・2級の身体障害者手帳をお持ちの方
○介助犬・肢体不自由1級・

【貸付対象者】
①兵庫県内に居住する方
②自立または就労等社会活動への参加に効果があると認められる方
③現に身体障害者更生施設及びこれに類する施設に入所していない方
④自己の所有に係る家屋以外の家屋(公営住宅及びUR等の公的な住宅を除く)に居住する方は、その家屋の所有または管理者から補助犬の飼育について承諾を得た方
⑤所定の訓練を受け、補助犬を適切に利用できる方

【申請書提出先・期限】
健康福祉課
5月7日(火)
※申請に必要な書類は、健康福祉課にあります

本庁・神崎支庁舎の開庁時間
祝日を除く月曜日から金曜日
午前8時30分から午後5時15分まで

日曜証明窓口(支庁舎のみ)
12月29日から1月3日を除く
毎月第2・第4日曜日
午前9時から午後5時まで

取扱業務
住民票の写し・住民票記載事項証明書・印鑑登録証明書・印鑑登録証の引き換えの交付
所得・課税証明書
軽自動車税納税証明書の交付・
公金の収納(税務課・担当課への確認が必要な場合は除きます。)



健康福祉課

321-2421

兵庫県健康福祉部障害福祉局
ユニバーサル推進課

078-36214379

Fax 078-36219040

お知らせ

長谷幼稚園の休園について

平成31年度(令和元年度)、
神戸町立長谷幼稚園は入園対
象者がなかったことにより、
休園します。なお、休園期間
は現在のところ未定です。

問 教育課学校教育係
3410212

2019年工業統計調査を実施します

2019年工業統計調査
は、従業者4人以上の全ての
製造事業所を対象に、6月1
日時点で実施します。

工業統計調査は、我が国に
おける工業の実態を明らかに
することを目的とする政府の
重要な調査で、統計法に基づ
く報告義務のある基幹統計調
査です。

調査の結果は中小企業施策
や地域振興など、国及び地域
行政施策のための基礎資料と
して活用されます。調査票
にご記入いただいた内容は、
統計作成の目的以外(税の資
料など)に使用することは絶
対にありません。
調査の趣旨・必要性をご理

解いただき、ご回答をよろし
くお願いします。

調査期間

5月中旬から6月下旬
※インターネット回答は6
月7日まで

問 総務課

3410001



「春の全国交通安全運動」実施
5月11日(土)～20日(月)

この運動は、ひょうご交通
安全憲章の理念に基づき、広
く県民に交通安全思想の普
及・浸透を図り、交通ルール
の遵守と正しい交通マナーの
実践を習慣づけ、交通事故防
止の徹底を図ることを目的と
しています。

運動基本項目

子ども・高齢者の交通事故防止
・事故にあわない、おこさ
ない

重点推進項目

- 歩行中・自転車乗用中の交
通事故防止
 - 全座席のシートベルトと
チャイルドシートの正しい
着用
 - 飲酒運転の根絶
 - 夕暮れ時の交通事故防止
- 通学中の小・中学生が交通

事故の被害者となる事故が多
く発生し、交通事故死者数全
体の半数以上を高齢者が占め
ているといった状況が続いて
います。運動期間中の11日
(土)は「交通安全意識を高
める日」、20日(月)は「交
通事故ゼロを目指す日」と
なっています。この春の全国
交通安全運動期間を機に、今
一度、交通安全について考え
てみましょう。

問 住民生活課

3210963

2019年度看護職合同
就職説明会 in 西播

復職を希望する看護職や看
護学生等を対象にした、中・
西播磨圏域の病院合同就職説
明会を開催します。

5月18日(土) 12時～16時

(※国家試験対策セミナー
は、11時～12時、15時～16
時の2回実施)

場 イーグレひめじ 3階

対 看護職・看護学生

参加病院 中・西播磨圏域
の33病院

主 兵庫県看護協会西播支部・
兵庫県看護協会

問 兵庫県看護協会西播支部

079129313131

(内線5141 兵庫県立

姫路循環器病センター看護

部)

兵庫県ナースセンター

07813410240

5月31日は世界禁煙デーです!

5月31日～6月6日は禁煙
週間です! 兵庫県ではすで
に条例化されていますが、国
においても、令和2年4月か
ら「受動喫煙防止法施行され
ます。公的機関での敷地内禁
煙、多くの人の利用する施設
や飲食店では喫煙専用室以外
での禁煙となります。この機
会にタバコを吸う人も吸わ
ない人もタバコと健康について
考えてみませんか。

問 健康福祉課

3212421

～自動車税についてのお願い～

自動車税の納期限は5月31日(金)です。

納税はお近くの銀行・農協などの金融機関、ゆうちょ銀行・
郵便局、兵庫県指定のコンビニエンスストア(全国の店舗)、
県税事務所、またはインターネットを通じクレジットカードで
5月31日(金)までにお忘れなく!

※クレジットカードでの納税方法等については、兵庫県のホームページ
をご覧ください。

—兵庫県・県税事務所—

相談

↳ 幼少時の集団予防接種による
B型肝炎被害者救済及び
薬害C型肝炎被害者救済の
ための無料相談・説明会

時 5月18日(土)

場 中央公民館 第1研修室
午後1時～3時半

費 無料

申 事前予約不要

主 全国B型肝炎訴訟大阪原
告団・弁護団

共 061680912144
催 薬害C型肝炎大阪弁護団

後 神戸市川町・六粟市・
援 多可町・福崎町

問 健康福祉課

3212421

長谷地区 集落支援員のご紹介

前任の退職に伴い、長谷地区に新しい集落
支援員を配置しました。

集落支援員は、長谷地区の皆様とともに地
区の点検活動(人口の動き、通院・買物・農
地などの状況)と、地区のあり方についての
話し合いを行い維持・活性化に向けた取組み
を行います。センター長谷に勤務していま
すので、お気軽にお声掛けください。

問 ひと・まち・みらい課 34-0002



小林希世美
集落支援員

カーミンの 観光案内所 だより

神河町観光協会
開館時間：午前9時～午後5時
水曜定休日 ☎ 34-1001
HP <http://www.kamikawa-navi.jp/>

観光協会

★5月10日(金)まで、Instagram 限定のミニフォトコンを開催中。
春の越知川エリアの写真を募集しています。ハッシュタグ「#かみかわごよみ」「#越知ぶら2019春」を付けてInstagramに投稿してください。最優秀賞には賞品あり。詳しくはHPにて！

新しい職員を紹介します

地域おこし協力隊 岩下知美さん

地域おこし協力隊で活動することになりました岩下知美です。

『大好き♡私たちの町かみかわ』を合言葉に、ちょっと自慢したくなるまちのちょっと気になる♡情報を地域内外に発信していきたいと思っています。

観光協会をホームグラウンドに活動しますので、良かったら会いに来てください！どうぞよろしくお願ひいたします。



春のイベント・旬情報

3月21日(木)～

越知川名水街道自転車下り実施中
桜華園開園(～5月上旬)

5月12日(日)

ツリーイング体験(ヨーデルの森)

5月26日(日) 水車まつり(新野水車公園)

～5月末 鯉のぼり大遊泳(グリーンエコー笠形)

6月中旬～下旬

猪篠区の紫陽花が見ごろ



カーミンの観光案内所は、ゴールデンウィーク(4/27～5/6)も営業しています。

pick Up! //

水車まつり

時間 10時～13時半
場所 新野駅前西側広場
出店、ステージイベントあり
カーミンも遊びに来るよ！



神河町産
米粉100%
いちごロール

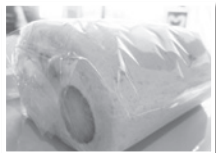

道の駅 神河
アンテナショップ かまど

地域おこし協力隊の藤原美穂です。道の駅敷地内にあるアンテナショップ「かまど」の運営を始めてもうすぐ1年。リピートして来て下さるお客さまも少しずつ増えてきました。各地からの観光客の皆さまへのおもてなしも、シーズンごとに何がよいのか、食材以外の未利用の地域資源の活用も視野に入れて活動が続けていきたいと思います。これまでに、押花インスタラクターとして教室活動、作品展、ホテルのウエディンググループの押花額制作のお仕事もしてきました。食も押花も資源の活用、ものづくりがおもしろく、楽しい。でも地道にコツコツが基本。商品開発って地味で、カタチになるには時間もかかるし、うまくいかないこともある。でも、時にはオタクのように楽しんでやっていきたいと思ひます。最近はおっぱいから縁遠く眠っているゴルフ道具を活用できないかなあと。やりたいことがたくさんあって時間を作るのが大変です。



ふじわら みほ
藤原 美穂
隊員



はぎはら まゆみ
萩原 真由美
隊員

神河町
地域おこし
協力隊

協力隊通信

ひと・まち・
みらい課
TEL 34-0002



こんにちは、地域おこし協力隊の萩原真由美です。
現在、神河町役場本庁舎のロビーにて2018年度「神河町広報写真展」を行っています。主に私が取材に行き撮影した写真の中から「これは！」と思う写真の一部を展示しています。神河町は一年を通じて季節を楽しめるお祭りやイベントが目白押しで、広報かみかわや神河町公式ホームページには掲載しきれないほどの写真があります。この広報写真展を通じて、多くの方々に神河町の魅力を伝えたいと思っています。
4月27日(土)から6月2日(日)までは、カーミンの観光案内所で「かみかわフォトコンテスト」の作品展示とともに、この「神河町広報写真展」もご覧いただけることになりました。ぜひお立ち寄りいただき、「いいね!」と思った写真へのシール投票に協力いただけたら嬉しいですよ!



SUN (日)	MON (月)	TUE (火)	WED (水)	THU (木)	FRI (金)	SAT (土)	
<ul style="list-style-type: none"> 本 役場本庁舎 神支 神崎支庁舎 中公 中央公民館 神公 神崎公民館 保セ 大河内保健福祉センター 		<ul style="list-style-type: none"> グ グリンデルホール き きらきら館 カ カーミンの観光案内所 町グ 町民グラウンド 総病 神崎総合病院 		1 即位の日	2 国民の休日	3 憲法記念日	4 みどりの日
5 こどもの日 • 大河内高原ハイキング 8:30～ 峰山～砥峰高原	6 振替休日	7 • 健康福祉なんでも相談 9:00～11:30 神支 • 栄養相談 9:00～11:30 神支	8 • 0歳親子活動 10:00～ 保セ	9 • 3歳親子活動 10:00～ 保セ • 神河シニア 教養 10:30～ 趣味 13:30～ 中公	10 • 親子ハッピー体操 10:00～ (神崎体育センター) • すくすく相談 13:30～ 神支	11 人権をたしかめる日 • おはなしなあに? 10:00～ ぎ • あおぞら図書館 9:30～ (長谷～川上方面)	
12 • 日曜証明窓口 9:00～17:00 神支	13	14 • 1歳親子活動 10:00～ ぎ • 糖尿病教室 11:30～12:30 総病	15 • すくすく赤ちゃん体操 10:00～ ぎ • 神河シニア 陶芸 13:30～ 神公	16 • 2歳親子活動 10:00～ ぎ	17 食育の日 • 古文書教室(初級)開級式 9:30～ 神公 • PC教室(初級)開級式 9:30～ 中公	18 • 成人ゼミナール 開講式 13:30～ 神公	
19	20	21 • プレママ Café 9:30～ ぎ • あおぞら図書館 9:30～ (宮野～上小田) • 英会話教室 (入門編)開級式 19:00～ 中公	22 • 盆栽教室 開級式 9:30～ 神公 • おひさまタイム 10:00～ 保セ • 1歳6か月児 3歳児健診 13:00～ 神支 • 神河シニア 陶芸 13:30～ 神公 • 心配ごと相談(法律相談) 13:30～16:00 神支 	23 • 3歳親子活動 9:20～ ぎ • 神河シニア 園芸 10:30～ 趣味 13:30～ 神公	24	25 • クラフトテープ 工作講座 9:30～ 神公 • つまみ細工講座 13:30～ 中公	
26 • 日曜証明窓口 9:00～17:00 神支 • 水車まつり 10:00～13:30	27	28 • 1歳親子活動 10:00～ (グリーンエコー笠形) • もぐもぐ教室 13:30～ 神支	29 • 0歳親子活動 10:00～ ぎ	30 • 2歳親子活動 9:20～ ぎ • 献血 10:00～ 神支 13:30～ 本	31 • 軽自動車税 納期限 • 固定資産税 第1期納期限 • 親子ハッピー体操 10:00～ (神崎体育センター)		

ケーブルテレビ

5月 番組表

放送日	4/27 から 5/3	5/4 から 5/10	5/11 から 5/17	5/18 から 5/24	5/25 から 5/31
まちかど ウィークリー	神崎高校入学式 消防団初出式並びに 入退団式 糖尿病教室 やまびこ学園 入園のつどい すくすく赤ちゃん	ピノキオ館出前木工教室 ヨーデルの森飼育の日 神河メルカート すくすく赤ちゃん	消防団新入団員幹部訓練 新野水車の設置 グリーンエコー笠形 春まつり すくすく赤ちゃん	La Festa Primavera 2019 越知川名水街道春物語 シニアカレッジ開講式 あげはまつり すくすく赤ちゃん	山田大雄山吉祥寺普山式 越知地区 グランドゴルフ大会 おおかわち 高原ハイキング 令和元年度町政展望 すくすく赤ちゃん
特別番組	長谷小学校・ 寺前小学校卒業式	越知谷小学校、 神崎小学校卒業式	シニア芸能発表会	神崎保育園卒園式	小中学校入学式

まちかどウィークリー放送時間 ① 6時30分 ② 7時30分 ③ 10時 ④ 12時 ⑤ 15時 ⑥ 18時30分 ⑦ 21時 ⑧ 23時
特別番組放送時間 ① 8時 ② 12時30分 ③ 16時 ④ 19時 ⑤ 21時30分

※ケーブルテレビの番組は毎週土曜日に内容を更新します。
※都合により番組内容を変更する場合があります。

神河町の歴史文化遺産

高垣の地蔵と六地藏

『かみかわ歴史文化遺産カルテ』より（加納区）

今回は、加納区高垣の地蔵と六地藏の石仏を紹介します。

【地蔵】

この地蔵は、大イチョウや町指定の五輪塔がある庵寺に安置されています。立像で、像の高さは84cm、幅は31cmあり、「寛政九年巳十月廿四日」（1797年10月24日）の銘文があります。昔、子どもが水難にあい、その霊を鎮めるために造立されたと伝わっています。



庵寺 五輪塔の側にある地蔵

【六地藏】

六地藏は、迷い苦しむ衆生を救済する六体の地蔵菩薩です。平安時代から広まり、特に地獄で苦しむ死者を救う菩薩として信仰され、寺や墓地に安置されるようになりました。

この六地藏は、共同墓地の入口の北側と南側の2ヶ所に安置されています。北側の六地藏は、立像で、像の高さは30cm、幅は13cmです。南側の六地藏も、立像で、像の高さは26cm、幅は9cmです。



共同墓地 北側の六地藏



共同墓地 南側の地蔵

まちのえがお



ひとこと

「2人仲良く、元気に大きくなってね」

やまもと
山本

おとは
乙葉
あやは
彩葉

ちゃん
(2歳)
ちゃん
(1歳)

【吉富】



ひとこと

「姉妹仲良く♡
素敵な女の子に
育ってね」

みずたに
水谷

あいり
愛莉
りのん
莉音

ちゃん
(2歳)
ちゃん
(3ヶ月)

【福本】

LINE@ ライン@
兵庫県神河町
(Kamikawa)



Facebook
フェイスブック
@kamikawa_hyogo



Twitter
ツイッター
@kamikawa_hyogo



Instagram
インスタグラム
kamikawa_hyogo



YouTube
ユーチューブ
兵庫県神河町



広報 かみかわ

5

令和元年5月号

No.162

〈発行〉神河町役場総務課
http://www.town.kamikawa.hyogo.jp/

〒679-3116 兵庫県神河町神河町寺前64
Tel 0790-34-0001 FAX 0790-34-0691
E-mail info@town.kamikawa.hyogo.jp