



かみかわ

12

No. 109

2014
平成 26 年

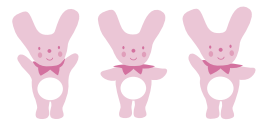

主な内容

- 2・3 平成 26 年度上半期の財政状況について
- 4・5 町長懇談会の結果概要（パート 2）
- 6・7 国民健康保険事業について
- 8～14 行政情報
- 15 まちの話題
- 16・17 保健・福祉
- 18・19 公民館だより
- 20 おひさま☆きらきら通信
- 21 サークル紹介・神河町の歴史文化遺産
- 22・23 くらしの情報

表紙

学習の成果、いきいきと表現

11月15日(土)と16日(日)の2日間、町内の全小学校・幼稚園で学習発表会が開催されました。

寺前小学校では、学年ごとにそれぞれ異なる会場で発表が行われました。保護者や地域の皆さんなどたくさんの方々に見守られる中、児童たちは緊張しながらも一生懸命発表していました。

写真は4年生が、灘のけんか祭を再現している様子です。



平成26年度上半期の財政状況をお知らせします

人口 12,136 人 世帯数 4,128 世帯 (平成26年9月30日現在)

神河町の収入や支出の状況がどうなっているか皆さんに知っていただくため、平成26年度上半期(平成26年4月1日から平成26年9月30日)の執行状況をお知らせします。

平成26年9月30日現在の予算額ならびに執行済額は次のとおりです。

(平成25年度からの繰越明許費を含む)

《一般会計予算額》88億4,845万円(内2億3,520万円は繰越分)

歳入

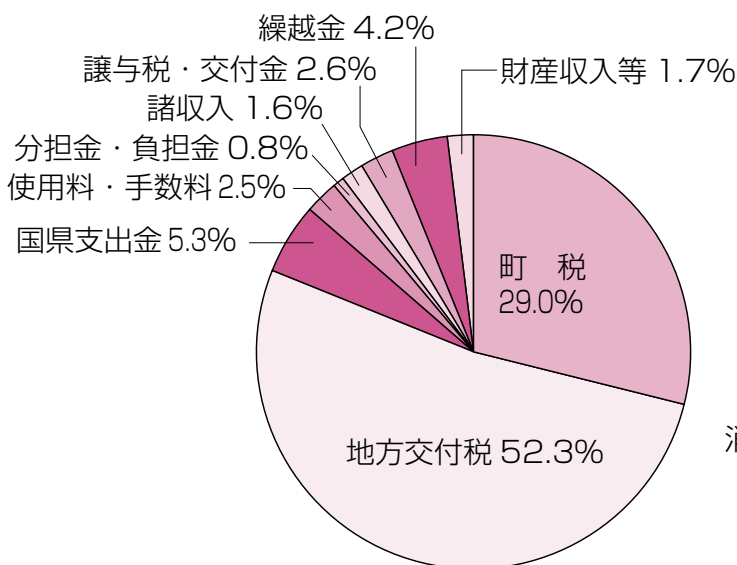

収入済額 39億671万円
 予算に対する執行率 44.2%

歳出

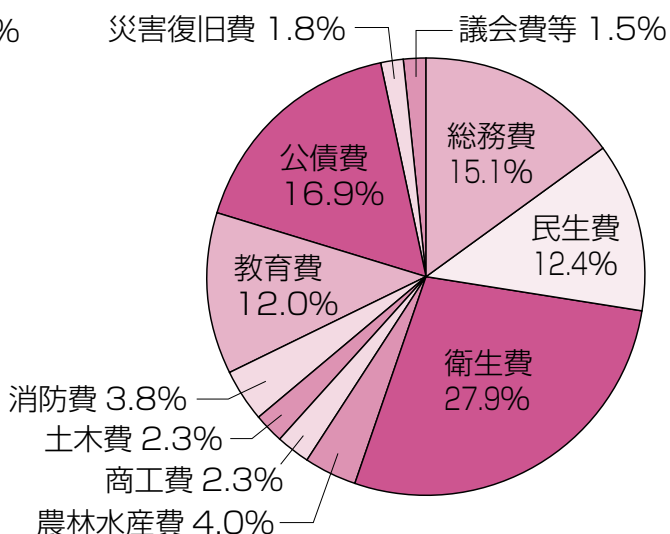

支出済額 33億6,605万円
 予算に対する執行率 38.0%

《歳入の状況》

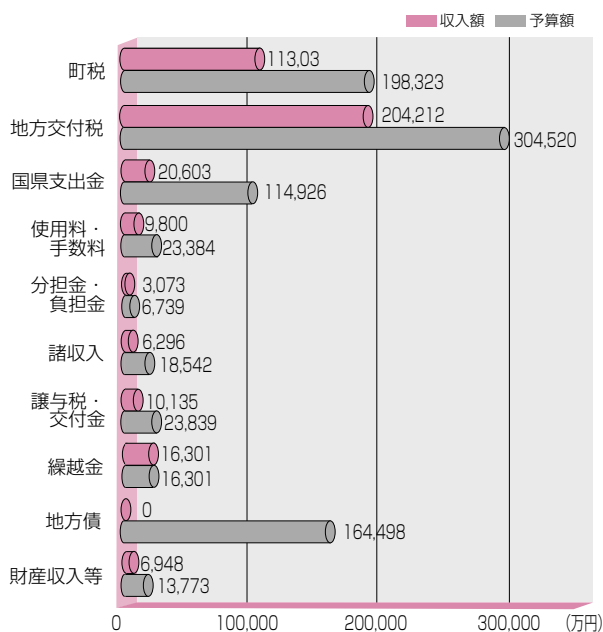

《歳出の状況》

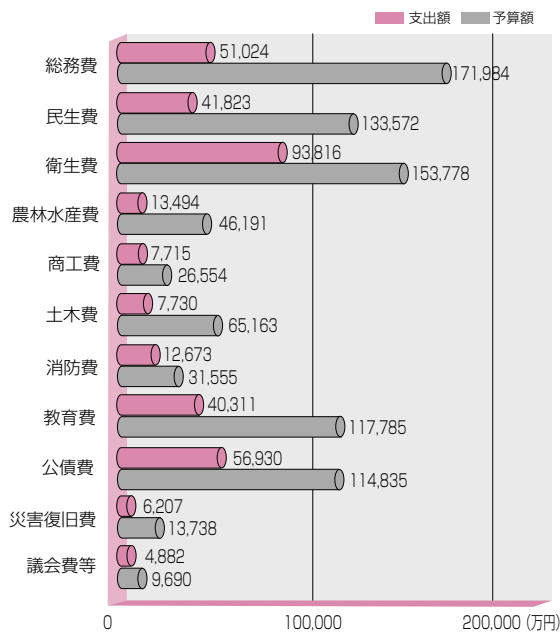



特別会計

会計名	区分	予算額	執行済額	執行率%	25年度決算額
介護療育支援事業	歳入	6,521万円	4,629万円	71.0	6,252万円
	歳出	6,521万円	2,266万円	34.7	5,224万円
産業廃棄物処理事業	歳入	1,212万円	629万円	51.9	1,922万円
	歳出	1,212万円	110万円	9.1	1,684万円
寺前地区振興基金	歳入	3,203万円	442万円	13.8	7,130万円
	歳出	3,203万円	318万円	9.9	7,130万円
長谷地区振興基金	歳入	1,176万円	1,118万円	95.1	346万円
	歳出	1,176万円	1,118万円	95.1	346万円
国民健康保険事業	歳入	13億 1,738万円	5億 459万円	38.3	13億 3,101万円
	歳出	13億 1,738万円	6億 3,242万円	48.0	12億 9,675万円
後期高齢者医療事業	歳入	1億 7,763万円	5,141万円	28.9	1億 5,907万円
	歳出	1億 7,763万円	5,224万円	29.4	1億 5,824万円
介護保険事業	歳入	12億 5,690万円	4億 7,573万円	37.8	11億 7,772万円
	歳出	12億 5,690万円	5億 2,145万円	41.5	11億 7,119万円
土地開発事業	歳入	8,320万円	2,233万円	26.8	2,118万円
	歳出	8,320万円	105万円	1.3	684万円
老人訪問看護事業	歳入	1億 764万円	5,031万円	46.7	1億 1,013万円
	歳出	1億 764万円	4,806万円	44.6	9,279万円

企業会計

会計名	区分	予算額	執行済額	執行率%	25年度決算額
水道事業	歳入	4億 1,916万円	2億 455万円	48.8	3億 4,217万円
	歳出	4億 1,916万円	1億 7,762万円	42.4	3億 3,184万円
下水道事業	歳入	7億 8,764万円	3億 9,212万円	49.8	6億 1,192万円
	歳出	7億 8,764万円	3億 5,197万円	44.7	5億 7,457万円
神崎総合病院事業	歳入	33億 9,770万円	15億 7,829万円	46.5	36億 442万円
	歳出	33億 9,770万円	15億 5,194万円	45.7	35億 8,127万円

※企業会計は収益的収支額（消費税込）のみを計上しています。

町民1人当たりの予算額（一般会計）

人口 12,136人（平成26年9月30日現在）

平成26年度 73万円

平成25年度 63万円

町有財産の状況（一般会計）

☆土地	913,945㎡
☆建物	87,229㎡
☆有価証券	5,980万円
☆出資による権利	3,045万円
☆債権	1億 8,118万円
☆基金	29億 5,057万円
☆物品（車両）	101台
☆物品（可搬式小型動力ポンプ）	13台

町債（借入金）の残高

☆普通会計分	93億 3,161万円
☆水道会計分	20億 4,435万円
☆下水道会計分	59億 3,146万円
☆神崎総合病院分	23億 1,937万円
合計	196億 2,679万円
◎町民一人当たりの額	約 162万円
	（昨年同期 166万円）





◆ まちづくりについて

町長懇談会報告 パート2

◆ 多数の貴重なご意見をありがとうございました ◆

1. 26年度懇談会テーマについて

日本創生会議・人口減少問題検討分科会が5月8日に公表した人口推計において、2040年に若年女性（20～39歳）が、10年比で50%以上減少する自治体は、「消滅可能性」が高いとされ、播磨地域の10市町も該当、その中に神河町も含まれました。2010年の神河町の人口は12,289人で、30年後の2040年には7,055人、若年女性の減少率は61.7%と、このまま何も対策をしなかったとしたらということ、人口変化試算が示されました。平成25年度の神河町における出生者数は、転入者を含めて46人であったことから、神河町として、平成26年度の集落別懇談会のテーマを「住むなら やっぱり 神河町 ～人口対策から考える魅力ある神河町をめざして～」として懇談会を進めました。

懇談会のキーワードは、長期総合計画の中でも示されている、①縁結び ②定住促進対策 ③企業誘致。まずはそれぞれの事業について、それぞれ、キーワードとなる ①さくらんぼの会 ②空き家バンク ③企業誘致のための優遇制度の条例化について、住民周知度を確認するために名前だけでも聞いたことがあるかどうか尋ねました。

結果は、①さくらんぼの会については、地域差はありますが、7割の地区で半数以上の方が知っている。②空き家バンクについては、9割の地区で半数以上の方が知っている。③企業誘致のための優遇制度の条例化については、9割の地区でほとんどの方がご存じないという結果でした。あらためて、情報発信について課題が明らかになりました。

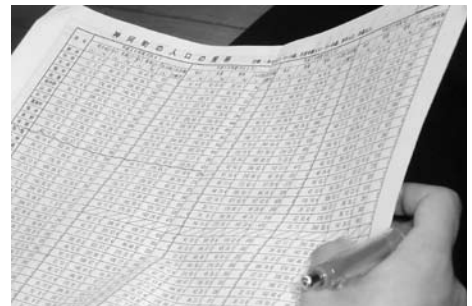

◆①さくらんぼの会

- ・少子化の一員とされる独身の男女の増加に歯止めをかけるため、結婚の支援及び結婚を希望する男女の出会いの機会の創出を目的に平成25年7月に結成されました。
- ・現在会員は、男性45名（町内31町外14）、女性18名（町内10町外8）合計63名が登録（26年10月現在）。
- ・これまでの主なイベントとして、「カップリングパーティーINヨードルの森」、「婚活さくらんぼの会会員交流会」、「峰山高原こん」に参加、カップルも多く成立し、その後朗報を期待しています。
- ・TBS「ナイナイのお見合い大作戦」にも応募しています。

◆②空き家バンク

- ・町内に所有の空き家について、所有者からの「売りたい・貸したい」情報を町で管理し、インターネット等で公開。「買いたい・借りたい」方との契約成立までのお手伝いをしています。
- ・26年4月現在83件が成約 40世帯104人が転入されています。

◆③企業誘致のための優遇制度の条例化（投下固定資産総額5,000万円・6人以上雇用等条件あり）

- ・町内で起業していただいた場合に、5年間に限り固定資産税相当額を奨励金交付。
- ・新規操業6ヶ月以内に、6人以上の雇用で一人当たり10万円の雇用促進奨励金を交付。



2. お気づき箱ご意見について

■財政健全化に関して

- 人口減少の中で、健全な財政運営が持続可能となるな施策に見える形で実行してほしい など

■職員に関して

- 接客対応に対して、もう少し親切に分かりやすく「だから言っているのに」的な会話はやめて
- 親切でよく気がつく人ばかり 良く教育が来ている
- 良く頑張っている、笑顔を忘れずに など





■懇談会に関して

- 町長2期目への期待と懇談会意見に対する的確な答えを
- いろいろなアイデアをもっと募集してはどうか
- 人口減の話し合いが焦点化され良かった
- 町政が良く分かった 更なる人口対策政策を
- 一般論でなく、施策・根拠を明確に
- せっかくの機会なのでもっと多くの住民に参加を など



■道路基盤・通学路等

- 車幅確保のための溝蓋を
- 県道歩道に街灯がなく暗い道となっている
- 安全に通学できるよう道路拡幅を
- 県道長谷市川線市川町内の早期整備を など



■防犯・災害予防に関して

- 防災対策、特に人家周辺の水害被害をなくすように
- 防犯カメラの設置を
- 防犯対策含めて電柱ごとに街路灯を など

■学校・教育に関して

- 神河町は子どもの教育には良い環境 定住者が増えれば
- 小中学校から「食」文化を学び、「話せる英語」で実践に繋がるように など



■病院と医療・福祉に関して

- 神河町1町での病院運営の見直しを
- 町の病院でありながら患者が他病院に行くことが残念。待ち時間・診察内容等含めて病院の改善を望む
- 病院を核とした保健医療福祉の連携と充実を
- 病院建設は中身も視野に入れて など

■環境対策に関して

- 国道沿いにポイ捨て禁止の看板を
- 資源ゴミの受入価格に対する意見
- ゴミの分別、マイバッグ運動を
- 電動型コンポストの購入補助を
- 昔のように鮎のとれる川に など

■高齢対策に関して

- コミバスのデマンド化で経費節減できないか
- コミバスの利用者は少ないが是非継続を
- コミバスルート変更に関する意見 など

■情報発信に関して

- インターネットでの蔵書一覧や他市町との貸し借りができる図書館提携
- 情報共有できなければ支援もできない
- 町内外の結婚適齢期男女へのさくらんぼの会入会や周知はできないか など

□全てのご意見を紹介できませんが、ご理解をお願いいたします。お寄せいただきました御意見は今後の住民サービス向上に役立てて参りたいと考えております。貴重なご意見をありがとうございました。

■雇用・地域振興・人口対策に関して

- 空き家取り壊しの補助制度はないか
- ふるさと納税の推進
- 若者が元気になるためにも若者の意見を聞くべき
- 文化施設の積極的な建設
- 思慮ある施策展開を
- 長年住んでいると意識しないが神河町は住みやすい町
- 人口対策のための専門部署設置を
- きれいな水を売りにするなどの施策展開（他町との差別化）で人口確保ができないか
- 町内に住宅建設や古民家リフォームへの補助の方が現実的に良い
- 神河町を姫路市のベッドタウンに そのためにもJRへの働きかけを強力に
- 若者が勤務する場所、働ける場所を
- 受入施設を充実させれば地元雇用も生まれる
- 住みやすさを売りに など

■その他

- 朝に報送されるラジオ体操は健康維持に役立っている
- JR長谷駅に目安箱設置を
- 住民と行政が非常に近いと感じている など





年間1人あたりの医療費は35万円以上! 町ぐるみ健診を受けて、早期発見・早期治療を!

平成25年度の国民健康保険事業特別会計の決算がまとまりましたので、平成22年度からの4年間の決算状況の移り変わり、今年度の現在までの状況についてお知らせします。

○決算状況の推移

(単位:円)

年度	歳入総額	歳出総額	残 額	基金(貯金)残高
22年度	1,434,062,033	1,333,946,300	100,115,733	73,878,032
23年度	1,339,145,741	1,295,069,823	44,075,918	103,123,032
24年度	1,363,345,755	1,329,206,403	34,139,352	103,300,836
25年度	1,331,012,140	1,296,755,341	34,256,799	103,538,427

○保険税率の推移

			22年度	23年度	24年度	25年度	26年度
医 療 分	応能割	所得割	5.75%	5.75%	5.75%	5.75%	5.75%
		資産割	23.70%	23.70%	23.70%	23.70%	23.70%
	応益割	均等割	23,600円	23,600円	23,600円	23,600円	23,600円
		平等割	19,400円	19,400円	19,400円	19,400円	19,400円
後 期 高 齢 者 支 援 分	応能割	所得割	2.05%	2.05%	2.05%	2.05%	2.05%
		資産割	9.60%	9.60%	9.60%	9.60%	9.60%
	応益割	均等割	8,600円	8,600円	8,600円	8,600円	8,600円
		平等割	6,800円	6,800円	6,800円	6,800円	6,800円
介 護 分	応能割	所得割	1.78%	1.78%	1.78%	1.78%	1.78%
		資産割	10.10%	10.10%	10.10%	10.10%	10.10%
	応益割	均等割	8,900円	8,900円	8,900円	8,900円	8,900円
		平等割	4,700円	4,700円	4,700円	4,700円	4,700円

○医療費の状況について

図1は療養給付費(医療費)の月別の状況で、医療費の動向を示しています。平成22年度・平成23年度は、65,000千円/月を越えたのは2か月だけで、月額医療費については安定していました。しかし、平成24年度は65,000千円/月を下回ったのが4か月のみと高止まりが続き、結果として年間一人当たりの医療費が過去最高となる36万円を突破しました。平成25年度・平成26年度の医療費は減少傾向にはありますが、突発的な医療費の増加が見られることから、国保財政上予断を許さない状況が続いています。

○町ぐるみ健診を受けて健康維持を!

神河町の生活習慣病(特に高血圧性疾患)の医療費は県下でも高いところにあります。生活習慣病には食生活が大きく関わっており、食生活の見直しが必要です。

「すでに食生活には気を付けている」という方も「知らない間に摂取している成分」について、一度見直してみたいでしょうか?例えば、ラベルの成分表には「ナトリウム」と記載されていても、主成分が塩化ナトリウムの場合、塩分が含まれていることがあります。このように、毎日食べている食品・飲料にはどんな成分が含まれているか再確認いただき、よりいっそう健康に暮らしましょう!

平成27年2月15日の日曜健診を残すのみとなっています。人間ドックの助成も行っていますので、是非受診していただき早期発見早期治療、健康維持に努めてください。





療養給付費（保険者負担分）の状況

【図 1】

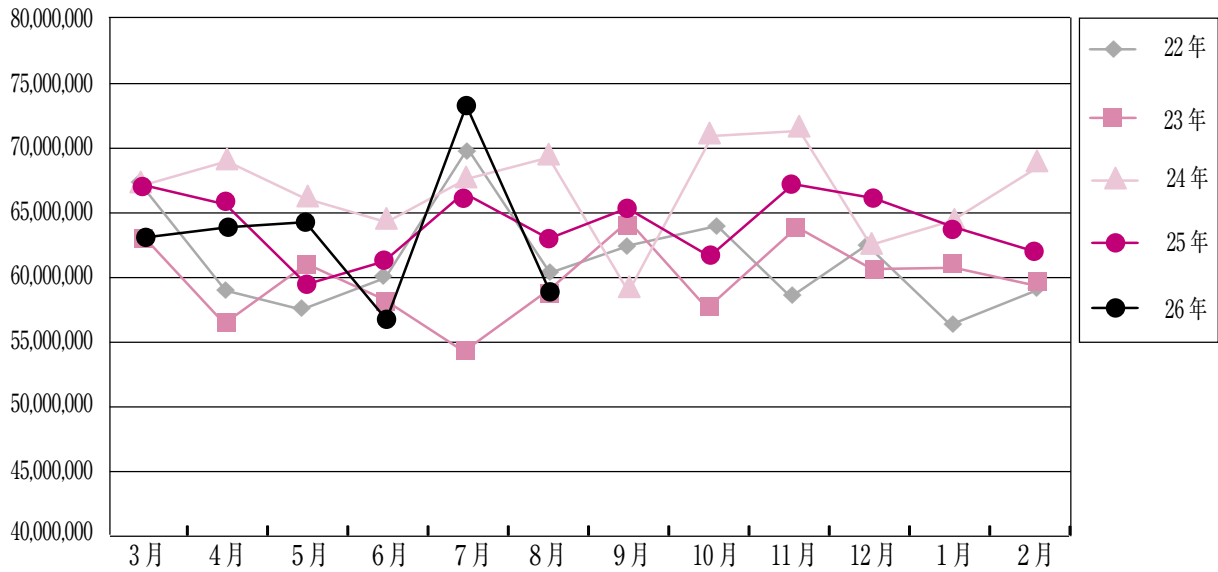

1人当たりの医療費（全体の費用額）（単位：円）

	22年度	23年度	24年度	25年度
神河町	324,594	314,805	362,898	351,676
県下41市町の順位	17位	33位	6位	16位
市川町	317,906	331,193	356,713	366,074
福崎町	326,170	330,597	339,488	328,917
県平均	304,550	314,272	320,341	328,076
町平均	324,204	331,903	343,991	348,664

1人当たりの保険税（現年度分の調定額の決算額）（単位：円）

	22年度	23年度	24年度	25年度	26年度
神河町	93,189	92,748	90,814	92,881	90,303
県下41市町の順位	10位	13位	18位	17位	—
市川町	78,979	78,240	86,315	86,033	—
福崎町	84,225	84,764	92,279	91,992	—
県平均	90,580	92,277	92,219	94,036	—
町平均	86,684	87,927	89,983	90,281	—

※平成26年度の金額は、7月の当初課税算定時における金額です。

○保険税の状況について

平成19年度から平成21年度にかけて医療費が大幅に増加したことに伴い、税率を上げて対応してきましたが、介護保険支援金及び後期高齢者医療支援金は年々伸びており、国民健康保険税の引き上げは避けて通れない状況にあります。町としても医療費の適正化や収納率の向上、保健指導等に努めていきますので、被保険者の皆さまも、町ぐるみ健診の受診や早め早めの診療、また、同じ疾患で2つ以上の医療機関での受診を避けるなど、医療費の抑制にご協力をお願いします。

○お願い

国保の資格の適正化に取り組んでおり、被保険者証の内容に変更（出生、死亡、婚姻、離婚等）があった場合や社会保険に加入（就職、扶養認定等）、喪失（退職、扶養取消）した場合は早急に届け出をお願いします。特に国保資格喪失後に国保受診された場合は、保険者負担分を請求することがありますのでご留意をお願いします。

最後に、12月1日から新しい国民健康保険者証（藤色）に変更になることから、普通郵便で世帯ごとに郵送しています。12月以降医療機関で受診される場合は、被保険証の提示が必要となりますので、ご確認をお願いします。

＜問合せ 住民生活課 ☎34-0962＞





年末調整を受けられる皆さんへ

給与所得者の所得税は
年末調整で精算されます

年末調整とは？

給与の支払者は、毎月の給与の支払いの際に所得税の源泉徴収（天引き）を行っていますが、その一年間の合計額は、本来納めなければならぬ税額と一致しません。

この致しな理由としては、
①年の途中で給与の額に変動があること。
②年の途中で扶養家族が増減してもそれ以前の月に遡って修正しないこと。
③生命保険料や地震保険料の控除などは年末調整で行うことなどがあげられます。

この不一致を計算し、本来納める税額と今までに徴収した税額との過不足を精算（徴収又は還付）することを年末調整と呼んでいます。

一般に給与所得者は、一の勤務先から受ける給与以外に所得がないか、それ以外の所得があってもその額が小額であるという人がほとんどです。したがって、このような人

は、勤務先の年末調整で税額の精算が済み、確定申告の必要がなくなり、年末調整は非常に大切な手続きといえます。

こんなときには、扶養控除等申告書の異動申告が必要です

①本年の途中で、出生等によって扶養親族の数が増加したとき、又は扶養親族であった家族の就職や結婚等により扶養親族の数が減少したとき。
②本年の途中で、結婚により控除対象配偶者を有することとなったとき、又は離婚により控除対象配偶者を有しないこととなったとき。
③本年の途中で、本人が障害者、寡婦、寡夫又は勤労学生に該当することとなったとき。
④本年の途中で、控除対象配偶者や扶養親族が障害者に該当することとなったとき。

※例年、一時所得（生命保険・建物共済等の満期・解約金等）、譲渡所得（土地や株式の売却による収入）な

ど、一時的な所得が発生したために扶養控除が否認となる事例が多く見受けられます。扶養親族の方で、本年中に給与や公的年金以外に右記のような一時的な収入はなかったか、今一度扶養控除の所得要件を満たしているか確認ください。

扶養控除等申告書は、正しく記載して提出してください

（譲渡所得は、特別控除前。損失控除前の所得金額が判定基準になります。）

後日、扶養控除等の誤りがわかった場合には、年末調整のやり直しなど（扶養手当の返還、所得税の追徴など）を行わなければならない。誤って提出したと思われる方は、事業所の担当者にすぐご連絡してください。

問合せ 税務課

☎ 3410961

平成26年分 給与所得者の扶養控除等申告書の記載例

平成26年分 給与所得者の扶養控除等（異動）申

（この申告書は、あなたの給与について配偶者控除や扶養控除、障害者控除などの控除を受けるために提出するもの。この申告書は、控除対象配偶者や扶養親族に該当する人がいない人も提出する必要がある。）

2か所以上から給与の支払を受けている人が、他の給与の支払者に「従たる給与」について「扶養控除等申告書」を提出している場合に○を付けます。

新納税番号等 扶養親族等の 氏名(氏名) 株式会社〇〇〇〇	あなたの氏名 佐藤和夫	生年月日 昭和37年3月20日	世帯主の氏名 佐藤和夫
給与の支払者 の所在地等 板橋区 東京都千代田区霞が関3-1-1	あなたの住所 又は、雇 主の住所 東京都板橋区大山東町35-1	あなたの勤務先 又、雇 主の名称 株式会社〇〇〇〇	あなたの勤務先 の所在地等 東京都板橋区大山東町35-1

あなたに控除対象配偶者や扶養親族がなく、かつ、あなた自身が障害者、寡婦、寡夫又は勤労学生に該当する場合は、この申告書は、2か所以上から給与の支払を受けている場合には、そのうちの1か所にしか提出することができません。

区分等	氏名	あなたの続柄	生年月日	本人控除対象配偶者又は本人扶養親族(昭和11年11月1日現在)	住所	平成26年中の所得の見積額	異動月日及び事由(平成26年中に異動があった場合に記載してください。)
A 控除対象配偶者	佐藤洋子	妻	昭和40-11-7	○	東京都板橋区大山東町35-1	70,000円	所得の見積額が38万円を超える人は、控除対象配偶者又は控除対象扶養親族に該当しません。
1 主たる給与から	守子	子	昭和52-4-17	○	北海道札幌市北区北31条西7丁目3-1	0	
2 主たる給与以外	茂子	子	昭和10-3-30	○	東京都板橋区	0	
B 控除対象扶養親族	隆雄	父	昭和11-5-8	○	東京都板橋区	300,000円	所得が給与等のみの場合には収入金額が103万円以下、公的年金等のみの場合には収入金額が158万円以下(年齢65歳未満の人は収入金額108万円以下)であるとき、所得は38万円以下になります。
C 障害者	隆雄	父	昭和11-5-8	○	東京都板橋区	300,000円	左記の内容に該当する場合は、左記の障害者等に該当する(人がいる)場合、その該当する事実やその人の氏名を記載します。

控除対象扶養親族が、年齢70歳以上(昭和20年1月1日以前生)の場合には次のとおりいずれかに○を付けます。
①その人があなた又はあなたの配偶者の直系尊属で同居を常況としている人であるとき ⇒ 「同居老親等」
②その人が①以外の人であるとき ⇒ 「その他」

左記の内容に該当する場合は、左記の障害者等に該当する(人がいる)場合、その該当する事実やその人の氏名を記載します。

左記の内容に該当する場合は、左記の障害者等に該当する(人がいる)場合、その該当する事実やその人の氏名を記載します。

左記の内容に該当する場合は、左記の障害者等に該当する(人がいる)場合、その該当する事実やその人の氏名を記載します。

氏名	あなたの続柄	生年月日	住所又は居所	平成26年中の所得の見積額	異動月日及び事由
佐藤勝	子	昭和12-10-15	東京都板橋区大山東町35-1	0円	

○「16歳未満の扶養親族」欄は、地方税法第45条の3第2項第1項及び第2項に基づき、給与の支払者を経由して市区町村長に提出しなければならないとされている給与所得者の扶養親族申告書の記載欄を兼ねています。



個人住民税特別徴収についてのお願い

兵庫県と神戸町及び県内すべての市町は連携して、個人住民税の特別徴収を推進しています。従業員の方の個人住民税は、特別徴収で納めましょう。

兵庫県 特別徴収 <http://web.pref.hyogo.lg.jp/>

～従業員に給与をお支払いされている事業主の方へ～

「従業員の所得税は給与から源泉徴収しているけれど個人住民税は天引き（特別徴収）をしていない」ということはありませんか？

- 個人住民税の特別徴収とは、給与支払者が、所得税の源泉徴収と同様に、毎月従業員に支払う給与から住民税（町民税+県民税）を徴収（天引き）し、住民税の納税義務者である給与所得者に代わって、納入していただく制度です。

この制度は、地方税法第321条の4及び町の条例の規定により、原則として、所得税の源泉徴収を行う全ての事業主の方へ義務づけられています。ご理解とご協力をお願いします。

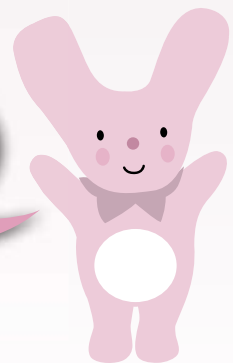

特別徴収の方法による納税のしくみ

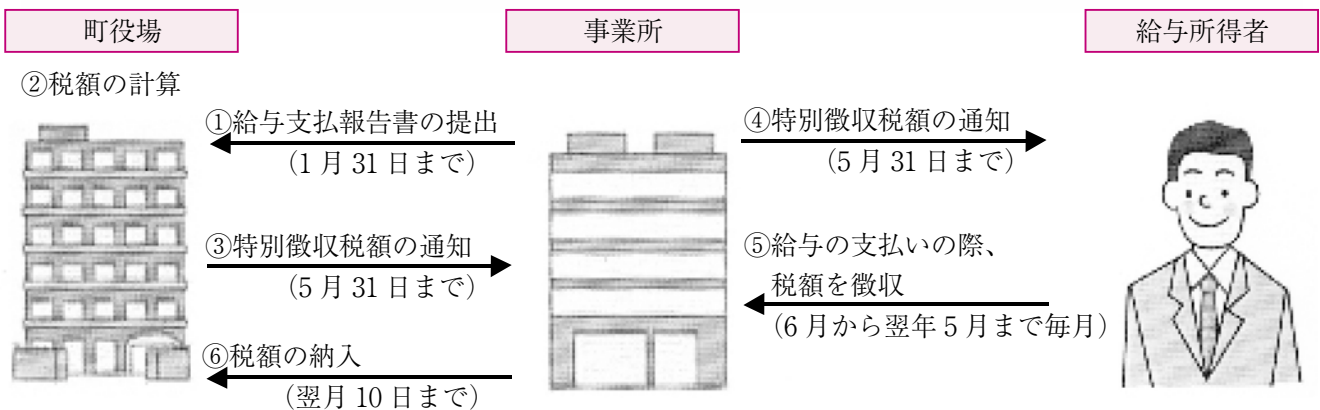



平成26年1月から記帳・帳簿等の保存制度の対象者が拡大されています

平成26年広報かみかわ2月号及び、平成26年2・3月に開催しました確定申告相談会場で申告時にお知らせしていますが、平成26年1月から個人の白色申告の方のうち前々年分あるいは前年分の事業（農業）所得、不動産所得又は山林所得の合計額が300万円を超える方が必要とされていた記帳と帳簿書類の保存が、これらの所得を生ずべき業務を行う全ての方（所得税の申告の必要がない方を含みます）に必要となっています。

記帳する内容
 売上等の収入や必要経費に関する事項について、取引の年月日、売上先、支払先など相手方の名称・金額等を帳簿に記載します。ただし、一つの取引ごとではなく日々の合計金額をまとめて記載するなど、簡易な方法で記載してもよいことになっています。

帳簿等の保存
 収入金額や必要経費を記載した帳簿のほか、取引に伴って作成した帳簿や受け取った請求書や領収書等の書類を保存する必要があります。

【帳簿・書類の保存期間】

保存が必要なもの		保存期間
帳簿	収入金額や必要経費を記載した帳簿 【法定帳簿】	7年
	業務に関して作成した上記以外の帳簿 【任意帳簿】	5年
	決算に関して作成した棚卸表その他の書類	5年
業務に関して作成し、又は受領した請求書、納品書、送り状、領収書等の書類		

簡易な記帳方法による記載例 <農業所得>

〇〇年 月日	摘要	収入					経費					雑費
		① 販売金額	② 雑収入等	③ 雇人費	④ 小作料・賃借料	⑤※2 減価償却費	⑬ 風災・衛生費	⑭ 修繕費	⑮ 動力光熱費	⑯ その他		
10/14	現金売上 大阪商店	130,000										
15	現金売上 納品書控 #11,12,13	360,000										
16	家事消費 米10kg	3,000	※3									
21	農作業受託手数料 (奈良 一郎)		210,000									
23	掛売上 農協	300,000										
26	掛売上 農協 納品書#4,5,6,7	530,000										
26	排うん機修理代 兵庫農機商会							17,000				
27	水運料(10月分) (10,000×農業用30%)							3,000				
28	農業費 農協							8,000				
30	車刈代 (滋賀 太郎)			20,000								
30	自動販売機 お茶代 (車刈り 滋賀太郎)			120								
	10月計	1,323,000	210,000	20,120	0	0	8,000	17,000	3,000		1,300	
	累計	8,976,500	294,000	68,260	0	0	50,000	54,000	280,000		42,000	

保存している納品書控等でその内容を確認できるものは、日々の合計金額のみを一括記載できます。

「掛売上」の取引で保存している納品書控等でその内容を確認できるものは、日々の合計金額のみを一括記載できます。(経費項目について「掛」で購入したのも同様です。) ※4

自動販売機による購入など、領収書が取れないものは、忘れずに日々記帳することが大切です。

米、麦その他穀物以外の農産物については、収穫に関する事項の記載を省略できます。

記帳の仕方については
 国税庁のホームページの
 サイト内検索で「記帳練習帳」と入力すれば様式及び記載例が表示されます。
 国税庁ホームページ
 (<http://www.nta.go.jp>)

記帳の仕方が分からない方は
 姫路税務署 記帳指導担当へ
 ☎ 079-282-1135(代表)



水道管の冬支度をお忘れなく！

◆寒くなったら水道管の凍結にご注意ください◆

外気温がマイナス4℃以下になると、蛇口や水道管、水道メーターが寒さのため凍結し、破裂やひび割れにより、大切な水を無駄にするばかりか修理費用や高額な水道料金が生じるおそれがあります。以下の点を参考に水道管を寒い冬から守りましょう。

<凍結予防のしかた>

- 水道管がむき出しになっている部分や蛇口部分は凍結しやすいので、上部まで完全に保温材を巻きつけ、さらに保温材の上からビニールなどを巻いて、保温材が濡れないようにしてください。
- 凍結しやすい場所にある配管は、蛇口から鉛筆の芯くらいの水（1時間に6リットル）を、一晩中流します。流した水は浴槽やバケツ等に貯めて再利用してください。



<水道管が凍結してしまったら>

水道管にタオルや布をかぶせ、その上からぬるま湯をまんべんなくかけながら、ゆっくり気長に溶かしてください。急に熱湯をかけると水道管や蛇口が破裂しますのでご注意ください。

それでも水が出ない場合は、蛇口を閉めて自然に溶けるのを待ってください。



<水道管が破裂したら>

水道管が破裂したら、まずメーターボックスの中にある止水栓を閉め、すぐに神河町指定給水装置工事業者に修理を依頼してください。なお、水道管の破裂により漏水し、使用料金が高額となった場合、申請により使用料金の一部を減免することができます。（少量の場合減免できないこともあります。）この申請には、指定工事業者による漏水箇所の写真の添付が必要となりますのでご注意ください。詳しくは上下水道課へお問い合わせください。

◆水道の漏水について◆

水道料金が急に高くなったり、蛇口や配管から水滴が漏れていたりしていませんか？漏水は気付かず放っておくと、貴重な水が無駄になるばかりでなく、皆さんが支払う水道料金も高額になってしまいます。定期的に水回りや水道メーターをチェックして、漏水防止に心掛けてください。

<漏水を確認する方法>

- ①家中の蛇口を全部閉めて、水道を使用していない状態にします。
- ②次に、水道メーターを見て“パイロット”が少しでも回っているときは漏水です。漏水の場合は、すぐに神河町指定給水装置工事業者へご相談ください。

※早期発見のためにも、毎月必ず「水道ご使用量等のお知らせ」をチェックするようにしてください。

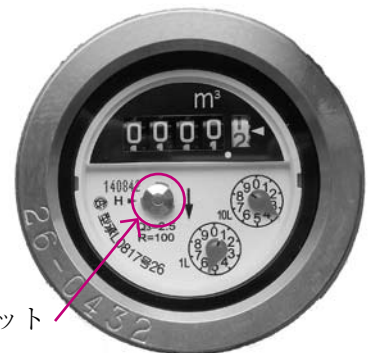

パイロット

問合せ 上下水道課 ☎ 34-0966





◆ふるさと納税にご協力を◆

○神河町で生まれ育ったが、就職や結婚で離れてしまった方

○ふるさと神河を守っている両親を応援したい方

○神河町生まれではないが、神河町を応援したい方

ぜひ、ふるさと納税（ふるさとづくり応援寄附金）にご協力ください。

神河町に2千円を超える寄附をした場合、確定申告をするとその2千円を超える部分はその年の所得税及び翌年度分の個人住民税の税額から差し引かれます。ただし、住民税特例控除額は、個人住民税所得割の1割が限度額となっています。

また、ふるさと納税を1万円以上された町外の方には、3千円相当の特産品を贈呈しています。

町外に住んでおられる方へのPRに、ご協力くださいますようお願いいたします。

詳しくは、神河町のホームページをご覧ください。

●特産品●

平成25年11月～ 26年10月に 寄附をいただいた方

青木 孝安 様	1万円
赤松 暁 様	5万円
松浦 慎一 様	1万円
安部 明千 様	1万円
稲川 義雄 様	1万円
田中 香介 様	3万円
鎌田 晴美 様	1万円
三木谷 浩史 様	非公開
高瀬 信尚 様	〃
匿名 23名様	〃
計32名	128万5千円

ありがとうございました。

①自然薯(約1kg)

神河町では、昭和58年から自然薯の栽培を行っています。健康パワーの宝庫である特産品を一度味わってみてください。(発送は11月末から1月末)

②ゆずセット

神河町の特産「柚子」をふんだんに使ったゆずセットです。
・ゆずの精(小) ・ゆずぼんせん ・ゆず味噌
・ゆずママレード ・ゆず羊かん ・ゆずぼん酢
・ゆず太くん

③神河町産米とおかずセット

神河町のきれいな水で作った米と昔から食されているおかず(珍味)のセットです。
・コシヒカリ1.5kg ・山椒の佃煮
・山吹千本炊き ・ゆず味噌 ・手作り生芋こんにゃく
・かみかわウーロン茶

④カーミンセット

神河町のゆるキャラ「カーミン」のグッズセットです。
・カーミンのほっぺ(菓子) ・カーミンシール
・タオル ・ハンカチ ・メモ帳 ・ぬいぐるみ
・缶バッジ

問合せ 総務課 ☎34-0002

年金だより

ご存知ですか？障害基礎年金

国民年金の加入中に障害の状態になり、次の条件のすべてに該当するときは障害基礎年金が受給できます。

ること。(身体障害者手帳の等級とは異なります。)

※障害認定日とは：障害の程度を定める日で、初診日から1年6ヶ月を経過した日。

①障害の原因となった病気やけがの初診日

(※)が次のいずれかの間にあること。
・国民年金加入期間
・20歳前または60歳以上65歳未満の年金未加入期間

③保険料の納付要件を満たしていること。
・初診日の前日において、初診日のある月の前々月までの被保険者期間の3分の2以上の期間について、保険料が納付または免除されていること、または初診日のある月の前々月までの1年間に保険料の未納がないこと。

※初診日とは：障害の原因となった病気やけがについて初めて医師の診療を受けた日。転院している場合は一番初めに診療を受けた病院での診療日。

②障害の原因となった病気やけがによる障害の程度が障害認定日(※)または20歳に達したときに障害等級の1級または2級の状態になっている

詳しくは
姫路年金事務所
☎079-224-6005

住民生活課
☎34-0962まで

お問い合わせください。





家屋の新・増築、取り壊しは税務課へ ご連絡を！

家屋の固定資産税は、毎年1月1日現在で建っているものに課税されます。税務課では新・増築家屋や取り壊し家屋の把握に努めていますが、適切な課税を行うためにも、次のようなときは税務課に連絡をお願いします。

1 新・増築をした場合

住宅、店舗、納屋、車庫などの家屋を新・増築された方は、新たに固定資産税が課税されます。課税の基礎となる評価額を算出するため、税務課職員が家屋調査をさせていただきますので、完成後お早めにご連絡ください。ご都合のよい日を相談のうえお伺いします。すでに法務局（登記所）に新・増築の登記手続きをされた方は、連絡の必要はありません。

2 取り壊しをした場合

家屋の一部または全部を取り壊したり、年内に取り壊す予定のある方は、かならず税務課までご連絡をお願いします。取壊された建物については、翌年度から固定資産税が課税されなくなります。土地の税額が変わることもありますので、お早めにご連絡ください。すでに法務局（登記所）に取り壊しの登記手続きをされた方は、連絡の必要はありません。

◆固定資産をお持ちの方が亡くなられた場合は、相続人代表者の届出をお願いしていますが、まだ亡くなられた方のお名前で課税している場合があります。その場合も連絡をお願いします。詳しくは、税務課までお問合せください。

問合せ 税務課 ☎ 34 - 0961

平成 26 年工業統計調査を実施します！

平成 26 年工業統計調査は、従業者 4 人以上の全ての製造事業所を対象に、平成 26 年 12 月 31 日時点で実施します。

工業統計調査は、我が国における工業の実態を明らかにすることを目的とする政府の重要な調査で、統計法に基づく報告義務のある基幹統計調査です。

調査の結果は中小企業施策や地域振興など、国及び地域行政施策のための基礎資料として利活用されます。調査票にご記入いただいた内容は、統計作成の目的以外（税の資料など）に使用することは絶対にありません。

調査の趣旨・必要性をご理解いただき、ご回答をよろしくをお願いします。

問合せ 総務課 ☎ 34-0001

年末の交通事故防止運動実施

～やさしさと笑顔で走る兵庫の道～ 12月1日(月)～10日(水)

年末は、師走特有の気ぜわしきや、忘年会などで飲酒の機会が増えることに加えて、交通の流れや交通量に変化を伴うことから、交通事故の多発が懸念されています。

この運動は、このような年末の情勢を踏まえ、一人ひとりの交通安全意識の向上を図るとともに、交通ルールの遵守と正しい交通マナーの実践を習慣づけることにより、交通事故防止の徹底を図ることを目的とします。

運動重点事項

- ◎ 子どもと高齢者の交通安全（最重点項目）
- 飲酒運転の根絶
- 夕暮れ時の交通安全
- 自転車の安全運転
- 全ての座席のシートベルトとチャイルドシートの正しい着用

問合せ 住民生活課 ☎ 34-0963

農地の借受希望者募集

農地中間管理事業の推進に関する法律に基づき、農地の借受けを希望する方の募集を行います。農地中間管理事業を活用して農地を借り受けるには、あらかじめ借受希望の申込みが必要です。募集期間は12月5日(金)から1月5日(月)まで(郵送の場合は消印有効)に所定の申込書(ダウンロード可能)をメール、ファックス、郵送で(公社)兵庫みどり公社へ、持参の場合は最寄りの農地管理事務所(農林振興事務所)へ。

問合せ

(公社) 兵庫みどり公社 ☎078-361-8114

<http://www.forest-hyogo.jp>

地域振興課 ☎ 34-0960



ごみの分別・減量化にご協力をお願いします

神河町とクリーンセンターでは、ごみの分別・減量化に取り組んでいます。
分別してごみの量を減らし、リサイクルできる資源化物を増やしましょう。

各区における住民説明会で出た代表的なごみ分別の質問と分別方法を今月と来月に分けてお知らせします。
識別マークを参考にしてください。

◆このようなごみは何ごみですか？

- ・発砲スチロール→可燃ごみ 可燃袋に入るよう、つぶしてください。他の可燃ゴミと一緒に大丈夫です。
- ・ラップ→塩ビごみ ラベルシールをはがさなくても良いです。ひどく汚れている場合は、衛生上から簡単に水洗いしてください。
- ・畑用のマルチ→塩ビごみ 大きな泥を落としてください。水洗いしなくても良いです。
- ・田のあぜシート→塩ビごみ ステーションに出す場合は、50 cm以下に切ります。
- ・ナイロンコード製草刈り払い機の頭の部分→金属ごみ
- ・金属やゴム混合の靴→金属ごみ 少しでも金属があれば金属ごみです。
- ・包丁やはさみ→金属ごみ 危険物なので、他の金属と分けて個別に包装し、「危険物」と表示します。他の金属ゴミと同じ袋で大丈夫です。

◆このような場合はどうすればいいですか？

- ・ライターの出し方は？
危険物なので、ガスを使いきります。壊さずにライターだけまとめて小袋に入れ「ライター」と表示します。出すときは金属ごみの日に、町指定袋に他の金属と入れて出します。
- ・容器包装プラスチック製のお菓子の袋で、かすがついた場合は？
きれいな場合は、リサイクルごみとして「容器包装プラスチック」で出してください。汚れている場合は、可燃ゴミとなります。
- ・アルミ缶のキャップは付けて出しているのか？
アルミ缶のリサイクルは、圧縮処理するため、キャップをはずしてください。キャップは、金属の日に出してください。
- ・古紙の出し方は？
次の3つに分別してください。①新聞・チラシ ②雑誌・本 ③ダンボール

◆来年4月から始まる「紙製容器包装」分別収集について

- ・古紙（新聞・雑誌・ダンボール）の扱いは変わりますか？
古紙の扱いは変わりません。
- ・紙製容器包装を入れる紙製の袋で、持ち手部分がビニール製のものは使えますか？
入れ物の紙製の袋も含めて100%紙製とするため、持ち手部分も紙製の袋を使用してください。
- ・紙製容器包装をひもがけする場合、紙ひもの代わりに紙製のガムテープは使用できますか？
紙製のガムテープは○です。ビニールテープは×です。

分からない時は、下記へお問い合わせください。分別にご協力をお願いします。

問合せ クリーンセンター ☎ 32-2888 住民生活課 ☎ 34-0962

ダンボールの識別マーク



ダンボールはリサイクル

スチール缶の識別マーク



容器包装のプラスチックの
識別マーク



ペットボトルの
識別マーク



アルミ缶の識別マーク



地域の話、イベントがありましたら総務課（☎34-0001）までお知らせください。

ま ち の

話 題

ひょうご女性未来・縹（はなだ）賞を受賞

昨年、神河町に移住され、「昔ご飯とおやつの時間楽や（たのしや）」（杉区）を営まれている高橋陽子さんが、ひょうご女性未来・縹（はなだ）賞を受賞されました。高橋さんは、神河町の空き施設を再生・利活用し、地域の食材を使ったアレルギーの子供たちやお年寄りにも優しいお菓子や食事を提供されている点が高く評価され、この度の受賞となりました。高橋さんはこの他にも、この施設を使って地域の活性化のため、コミュニティ交流スペースの開放や、地域食材を使った加工品の研究などを行っておられます。

ひょうご女性未来・縹（はなだ）賞とは？

今後の活躍が期待される次世代を担う女性たちを応援するため、ひょうご女性未来会議が平成15年から、地域活動、教育・子育て、社会福祉、学術研究、芸術文化、スポーツ、産業分野など幅広い分野で活躍する女性を毎年3名表彰しています。



たばこ商業協同組合の皆さんがクリーンキャンペーンを実施

加西たばこ商業組合の皆さんが、10月9日（木）に神崎支庁舎周辺で、11月4日（火）に役場本庁舎・JR寺前駅周辺でクリーンキャンペーンを実施されました。加西たばこ商業組合は、加西市、福崎町、市川町、神河町の1市3町で構成されており、神河町の会員は16名です。

このクリーンキャンペーンは、毎年、会員の皆さん全員が「ひろえば街が好きになる運動」と書かれたエプロンを身につけ、公共施設周辺の清掃活動がされています。

おかげさまで大変きれいになりました。長年のご活動に感謝申し上げます。



神崎地区の皆さん



大河内地区の皆さん

中播広域シルバー人材センター ボランティア活動を実施

全国シルバーの日（10月第3土曜日）の10月18日、寺前保育所において草刈り、剪定などのボランティア活動を行いました。

この活動は、毎年公共施設等で行っており、シルバー人材センターの普及啓発の一環として実施するとともに、会員の交流も図っています。





12月の保健行事



実施日	行事名	対象者	受付時間	場所
5日(金)	すくすく相談 (乳幼児相談)	H24年9月生まれ H25年11月・H26年 4月生まれ及び希望者	13:30 ～14:30	神崎支庁舎
19日(金)	乳児健診・ BCG予防接種	H26年7/25～ 9/19生まれ	13:00 ～13:30	
17日(水)	4歳児相談	H22.10～12月生まれ	13:30 ～14:00	
2日(火)	健康福祉 なんでも相談	一般住民	9:00 ～11:30	

『代謝アップ教室』参加者募集!!

食べる量が増えた訳でもないのに、生活は変わっていないのに年々太る感覚ありませんか？

その主な原因と考えられるのが、基礎代謝の低下です。代謝をあげると太りにくい体質になり、免疫力もアップします。この冬の間には体質改善にチャレンジしてみませんか？

- 日程 1/30、2/13、2/27 (金) 3回コース
- 場所 神崎支庁舎
- 時間 (2/13、13:30～) 大河内保健福祉センター (2/27、10:00～)
- 内容 講話・体操・料理など
- 費用 300円 (保険料)
- 申込方法 1月20日(火)までに健康福祉課 ☎32-2421へお電話ください。



冬は特にご注意を！ ノロウイルスによる食中毒



食中毒は夏だけではなくありません。ノロウイルスによる食中毒は冬に多発します。主な症状は、はきけ、おう吐、下痢で、感染した人のおう吐物や便から大量のウイルスが排出され、周囲の人に二次感染していきます。日頃から感染予防のため、次のことに気をつけましょう。

予防のポイント

- ①調理する人の健康管理 症状がある人は食品を取り扱う作業をしないようにしましょう。
- ②調理前、食事前のポイント せっけんを使い、しっかり手洗いしましょう。
- ③調理器具等の消毒 洗剤などで十分に洗浄し熱湯で加熱しましょう。(85℃以上で1分間)

「ノロウイルスによる食中毒について」
https://web.pref.hyogo.lg.jp/hw14/hw14_000000035.html

健康づくりポイントカードの ポイント期間がまもなく終了!

健康づくりポイントカード事業のポイント押印期間は12月25日(木)までです。

まだポイントがたまっていない方は、日々の運動でバス停のマップを塗りつぶしたり、健康づくりの教室などに参加して不足分のポイントをゲットしましょう。人間ドックの結果なども持参されるとポイントになります。

ポイントが20個または40個で景品交換できますので、お早めに健康福祉課へお越しください。



ケアステーションかんざき だより

☎32-1910

子どもと自然と友だち

ケアステーションでは、毎年10月にみんなが楽しみにしている焼きいも大会を行っています。就学前の小さい子どもたちは保護者の方と、小・中学生はスタッフと一緒に楽しみました。サツマイモを濡れた新聞紙とアルミホイルで包み、焼いている間に子どもたちは河原で自由に遊び始めます。

子どもたちはいつも遊びの天才です。場所が河原なので遊び道具は小石や木切れです。平たい石を探しては投げる“水きり”をしたり、石を運んで並べて水をせき止めたり、長い木の枝を見つけて釣りの真似をしたりしています。年長の子の遊びを真似する子やお母さんへのお土産のきれいな石を探している子もいます。

子どもたちの中には他の子どもと相談したり、協力し合ったりすることが苦手な子もいます。そんな子も、遊具も玩具もない自然の中に身を置くと、最も楽しいことは他の子どもたちと一緒に遊ぶこ

とです。

自分から話しかけたり、一緒に遊ぼうと誘ったり、誘い掛けなくても近くで同じ遊びをしています。そればかりか「この次にかわるから、待っててね」などと優しい言葉をかける光景も見られます。思い思いの遊びを始めた子どもたちでしたが、いつの間にか他の子どもと水切りの数や距離を競いはじめたり、並んで芝生の土手を転がったり、鬼ごっこをしたりと、元気な声が河原に響いていました。

焼きいもの煙の向こう側に、普段は見られない子どもたちの姿を引き出してくれる自然の力と、一緒に遊ぶ友だちがいる大切さを感じることができました。



お兄ちゃん、カマキリ捕ってえ!



熱々の焼きいも、最高!



Q 家庭でおう吐した時の処理や、下痢便が付着した衣類の取り扱いについて教えてください。

A おう吐物や下痢便にはたくさんのウイルスが含まれている場合もあるので、処理する人や他の家族が感染しないように確実に処理することが大切です。

おう吐物で汚れた床、衣類、布団などは、水拭きや水洗いだけではウイルスを完全に除去することはできません。さらに、冬場に多くなるノロウイルスは乾燥すると空気中に舞い上がり、これを吸い込んで感染することもあるのでおう吐物の処理が重要になります。おう吐物の正しい処理方法を覚えて、家族を感染から守りましょう。

【準備するもの】

使い捨ての手袋・マスク・エプロン・ペーパータオルやティッシュ・多めの新聞紙・液漏れしないビニール袋（2枚）・家庭用塩素系漂白剤（5%濃度）・空のペットボトル（2ℓ）

【処理方法】

- ①手袋、マスク、エプロンを着用する。換気のために窓を開ける。
- ②おう吐物が乾く前にペーパータオルやティッシュ等で拭き取り、ビニール袋に入れて袋の口をしっかりと縛る。（空気は抜かない）
- ③汚れた場所をペーパータオル等で覆い、その上から十分に消毒液（水2ℓに対し家庭用塩素系漂白剤をキャップに2杯＝40ml）をかける。
- ④10分後、水拭きする。（色柄物は色落ちするので注意）
- ⑤汚物の入った袋、手袋、エプロン等をビニール袋に入れ、口をしっかりと縛り燃えるゴミとして廃棄する。
- ⑥処理が終わったら、丁寧に石鹸で手を洗うがいをする。

また、汚れた衣類は、マスクと手袋を着用した上で、バケツやタライ等でまず水洗いし、塩素系漂白剤で消毒します。その後、他の衣類と分けて洗濯してください。家庭で洗濯ができない布団やカーペットなどは、汚れを取り除き、普段より長めに天日干しをするか、高温での布団乾燥機の使用、またアイロンをかけるのも効果的です。（85℃1分で死滅する）

家族内で症状が発生したら、便座、トイレのレバー、ドアノブ、水道の蛇口、手すりなど生活の中で直接手の触れる場所は、洗浄・消毒してほしいと思います。

最も重要な感染症の予防方法としては、帰宅時、調理をする前、食事の前、トイレの後などにしっかりと石鹸と流水で手洗いし、外出時にはマスクを着用しましょう。

院内感染管理者（感染管理認定看護師） 山根 充代



皆様からの質問を次の方法により受付けています。

1. 公立神崎総合病院内投書箱（1階ロビーに設置）に投書
2. 電子メールで送付（goiken1@kanzaki-hp.jp）
3. 郵送（〒679-2493 粟賀町385番地 公立神崎総合病院 総務課宛）



げんき
元気の素 いただきます！

～身体を温める根菜を食べよう～

（副菜） **大根餅**（2人分）

- ・大根おろし（水きりしたもの） 140g
- ・白玉粉 30g
- ・長ねぎ 30g
- ・干しえび（桜えび） 5g
- ・塩 0.4g
（2本指で軽く一つまみ）
- ・ゴマ油 小さじ1
- ・めんつゆ（3倍希釈） 小さじ1・1/2
- ・水 大さじ2
- ・ラー油 適量

（1人分の栄養価）
エネルギー 104 kcal
たんぱく質 3.3g
塩分 0.8g



- ①長ねぎはみじん切りにする。
- ②ボールに大根おろし①の長ねぎの半分、干しえび、白玉粉、塩を入れてよく混ぜ合わせ、平らにのばす
- ③②をラップに包んだものを、中まで軽く火が通るようにレンジで3～4分蒸して、四角に切り分ける。
- ④フライパンにごま油を熱し、③を焦げ目がつくまで焼き、器に盛り、残りの長ねぎを散らす。
- ⑤めんつゆは分量の水で希釈し、ラー油をあわせ小皿に入れて添える。

（いずみ会栄養講座より）

～かみかわの食育～

風邪をひかずに元気に過ごせるのが一番ですが、もしも風邪をひいてしまったときの食事は・・・繊維が少なく栄養価の高い卵・牛乳・ポタージュ・チーズなどを使ったものがおすすめです。水分はスポーツドリンクもいいですが、からだをあたためるはちみつにレモンや柚子、しょうがなどをつかったホットドリンクもおすすです。



あやめ学級		会場：中央公民館
月日	時間	内容
12月11日(木)	10:20～11:50	教養講座⑧ 「人生って不思議」 関西教育総合コンサルタント 理事長 田中 種男 氏
	13:00～15:00	趣味講座⑦ (俳句・短歌・色えんぴつ画・民謡・園芸・コーラス)

あじさい学級		会場：神崎公民館
月日	時間	内容
12月18日(木)	10:00～11:30	教養講座⑧ 「広げようやさしい心と輝く笑顔」 兵庫教育大学大学院准教授 淀澤 勝治 氏
	13:00～15:00	趣味講座⑦ (書道・民謡踊り・茶道・華道・歌謡・野の花・園芸・グラウンドゴルフ)

公民館教室(成人対象)			会場：中央公民館
教室名	月日	時間	
英会話教室 (初級)	12月4日(木)⑪	19:30～	
	12月18日(木)⑫		
パソコン教室 (入門編)	12月13日(土)⑩	10:00～	
パソコン教室 (初級・中級編)	12月11日(木)⑩	19:00～	

公民館教室			会場：神崎公民館
教室名	月日	時間	
古文書教室 (初級)	12月5日(金)⑬	9:30～	

子ども教室			会場：中央公民館
教室名	月日	時間	
子ども茶道教室	12月6日(土)⑦ 閉級式	10:00～	

成人ゼミナール⑤		館外研修(赤穂)
月日	内容	
12月13日(土)	「赤穂義士の世界」歴史探訪 播州赤穂ガイド協会長 鍋谷 晴紀 氏	

会場：大河内保健福祉センター		
楽しいお菓子づくり教室	12月20日(土)⑤	9:00～

英会話教室・セーラ先生を迎えて

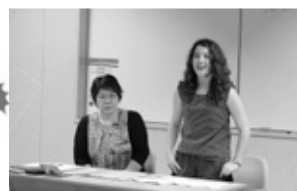

セーラ・トムソン先生



英語で自己紹介

12月のグリンデルホールの催し クリスマスチャリティーコンサート

日時 12月21日(日)
開場 13:00 開演 13:30
主催 神河町文化協会
入場料 無料
出演 ピアノ奏者：大橋邦康
相愛大学・ヤマハ音楽院講師
各地でピアノリサイタル開催
～ピアノソロ～
ショパン作曲…夜想曲第2番
リスト作曲…愛の夢 第3番 他
フルート奏者：松本弘子
相愛大学出身
各地でコンサート開催



～フルート&ピアノ～
フォーレ作曲：シチリアーノ
エルガー作曲：愛の挨拶 他

神崎高校吹奏楽部
H26吹奏楽コンクール西播大会銀賞
神河中学校吹奏楽部
H26吹奏楽コンクール西播大会金賞
地元のイベントですばらしい演奏を披露

10/17 古文書教室館外研修(佐用町)



上月城跡と歴史資料館



平福



9/26・27 H26学ぶ高齢者のつどい 中・西播磨ブロック大会(佐用町)

大会において、藤原忠子氏の作品「野佛」が優秀賞に選ばれ、県中央大会に出品されました。



12月のロビー展

中央公民館
絵手紙・ステンドグラス作品展 (岩城英子氏・加門二三代氏)
神崎公民館
パッチワーク作品展(ささゆりの会)



新着図書のご案内

【中央公民館】

家族シアター
やる気をなくす悪魔の言葉VS
やる気を起こす魔法の言葉
はりま伝説夢物語
たまもの
うつろ屋軍師
ゆめいらんかね やしきたかじん伝
マッサン 上 NHK連続テレビ小説
昨日のまこと、今日のうそ
3時のアッコちゃん
キャロリング

辻村 深月
岩崎 由純
埴岡 真弓
小池 昌代
簗輪 諒
角岡 伸彦
羽原 大介
宇江佐真理
柚木 麻子
有川 浩

他 12冊

【神崎公民館】

フォルトウナの瞳
風花帖
ダブル・フォールト
かわうそ お江戸恋語り。
物語のおわり
瞳の犬
にじいろガーデン
人間、最後はひとり。

百田 尚樹
葉室 麟
真保 裕一
あさのあつこ
湊 かなえ
新堂 冬樹
小川 糸
吉沢 久子

他 12冊

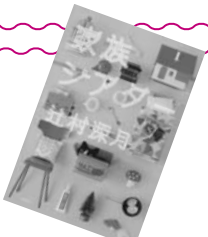

おすすめ図書

(中央公民館)

家族シアター

著者 辻村 深月
発行所 講談社

同じ中学校に通う姉は、「真面目な子」。褒め言葉のようだけど、実際は「イケてない」ことの裏返し。こんな風には絶対になりたくない——だけど、気にせずにはいらなかった。「妹」という祝福。息子が小学校六年生になった年、父親中心の保護者会「親父会」に入った、大学准教授の私。熱心な担任教師に恵まれて、順調に思われた日々の裏には、とんでもない秘密が隠されていて……？ (タイムカプセルの八年) すべての「わが家」に事件あり。ややこしくも愛おしい家族の物語、全七編！

<図書の貸出・返却について>

- 貸出場所・時間 中央公民館・神崎公民館・きらきら館 開館日の午前9時から午後5時まで
- 貸出冊数・期間 各館ごとに1人3冊まで 2週間
- 返却場所・時間 3館どこでも返却可 両公民館のみ開館日の午後9時30分まで (日曜・祝日は午後5時まで)

(神崎公民館)

フォルトウナの瞳

著者 百田 尚樹
発行所 新潮社

その若者には、見たくないものが視えた。他人の「死」が。「運命」が——。本屋大賞受賞後初の長編小説、遂に刊行！ 幼い頃に両親と妹を亡くした木山慎一郎には、友人も恋人もいない。一日中働き夜寝るだけの日々。夢も自信も持てない孤独な人生だった。その日までは——。ミリオンセラーを連発する著者が、満を持して選んだテーマは「愛」と「死」と「選択」を巡る、人間の「運命」の物語。大切な人の「死」が見えたとき、あなたなら、どうしますか？

文芸欄

俳句サロン「夢句会」

円柱に貼り付いている残暑かな
幾千の触れなばこぼる紅の萩
いこの旅朝の贅沢露天の湯
新米の産地は但馬つちかおり
本棚に隙間の多し秋燈火
秋深む傘寿集いの便りかな
夫と見る紫式部たおやかに
秋の日の山すそ巡る味覚狩り
指先でするりと剥ける衣被
住まい継ぐ夫婦迎えて柿たわわ
越して来し四人家族の鳳仙花
今はもう遺産となりし薬砦

あやめ学級「俳句クラブ」

お互いにごどこかおかしく柿日和
麻酔より覚めて現や秋の夜
原爆忌長崎の鐘口ずさむ
姉来れば妹も来て豆の飯
久々に路煮を持ちて友と逢ふ
金婚や孫手作りの金メダル
手漉き紙の土産届くや母の日に
秋めきぬ形となりしや今朝の雲
梅咲きて友と語りふ限りなく

あじさい短歌会

遠き日の儂き恋の思い出を
ひとつ取り出し歌に認む
いつもならほんやり過ごしている夫が
コンバインに乗って意気ようよう
すぎゆきの孫のおもちや箱ひっくり返し
興味しんしん曾孫の遊ぶ
アバウトな私なのにストレスに
胃はたちまち悲鳴をあげる
笑ってねきまろのCDダビングし
友より届く そうね笑おう

くちなし句会

老二人夕餉の匂ひ木の実飯
閉店の張り紙白し秋の風
子らの声聞こえぬ村に木の実降る
吹さわたる音も侘しき秋の風
夜半の風木の実落して去りにけり
ふるりの秋風やさし野の仏

- | | | | | | | | | | | | | | | | | | | | | | | | | | | | | | | |
|----|----|----|----|----|----|----|----|----|----|----|----|----|----|----|----|----|----|----|----|----|----|----|----|----|----|----|----|----|----|----|
| 山名 | 中野 | 中島 | 竹西 | 小林 | 足立 | 岸田 | 佐想 | 綾部 | 澤田 | 坂田 | 福岡 | 上野 | 中島 | 藤原 | 浅田 | 藤原 | 草壁 | 藤田 | 大森 | 近沢 | 山口 | 鶴野 | 黒田 | 梶原 | 太田 | 三木 | 上山 | 高内 | 橋元 | 近沢 |
| 名 | 野 | 島 | 西 | 林 | 立 | 田 | 想 | 部 | 田 | 田 | 岡 | 野 | 島 | 原 | 田 | 原 | 壁 | 田 | 森 | 沢 | 口 | 野 | 田 | 原 | 田 | 木 | 山 | 内 | 元 | 沢 |
| き | く | 恵 | 教 | 厚 | 次 | 富 | 京 | 百 | 幸 | 剛 | ま | 綾 | 富 | 原 | 映 | 彰 | 美 | 千 | 春 | 春 | 節 | 美 | 保 | 康 | 敦 | 依 | 智 | 和 | 文 | 正 |
| く | に | 子 | 子 | 枝 | 人 | 砂 | 子 | 合 | 江 | | 子 | 子 | 久 | 子 | 子 | 子 | 江 | 代 | 美 | 美 | 士 | 士 | 保 | 徳 | 子 | 子 | 子 | 子 | 子 | 人 |

おひさま☆きらきら通信

子育て学習センター

おひさま

問合せ：☎34-0315 おひさまルーム
休館日：土曜・日曜・祝日 利用時間：10:00～16:00

【グループ活動・体操教室】

対象	内容	日(曜日)	場所
0歳児	お母さんと赤ちゃんのリフレッシュタイム	10日(水)	きらきら館
1歳児	グループ活動	2日(火)	大河内保健福祉センター
	楽しいクリスマス会	16日(火)	大河内保健福祉センター
2歳児	おひさまクリスマス会	11日(木)	大河内保健福祉センター
3歳児	グループ活動	4日(木)	大河内保健福祉センター
	おひさまクリスマス会	11日(木)	大河内保健福祉センター
自由参加	おひさまタイム	3日(水)	大河内保健福祉センター
	おひさま広場	1月7日(水)	神崎支庁舎
親子ハッピー体操	A	5日(金)	神崎体育センター
	B	12日(金)	
すくすく赤ちゃん体操		17日(水)	きらきら館

※グループ活動・体操教室は途中入会ができます。

～おひさま広場～

とき 1月7日【水】
10:00～11:30
ところ 神崎支庁舎
対象 子どもと保護者や祖父母の方どなたでも参加できます。
内容 たくさんのおもちゃで自由に遊べます。
ワンポイント講座
『スマホと子どもたち』
“かんたん!工作”・子育て相談
参加費 無料 持ち物 お茶



2歳児親子クッキング
「おこめのつぶつぶが、きもちいい～」

『家族で会話をしていますか?』

「会話をする」…この毎日当たり前にしていることが子どもの成長にはとても重要です。

話すということは、相手の思い・様子を知る機会になります。“^{こわね}声音”というように、「声」とは会話の内容以外に、相手の今の心身の状態が色濃く出ます。

話さなくても何でも知っていると思っていた家族でも、時に意識して会話し、声を聴くことで、新しいことに気付くかもしれません。今一度、会話を大切に、お互いの話に耳を傾けてみませんか?

児童センター きらきら館

問合せ：☎32-2410
開館時間：9:00～17:00
休館日：月曜日

あおぞら図書館(巡回)

12月 6日(土) 貝野～比延方面
12月 18日(木) 越知谷方面

9:30～12:00の間にみなさんの地域を車で巡回しています。声をかけてくだされば停車し、貸出します。

- ◆貸出冊数 … 一人5冊、貸出期間は30日
- ◆返却場所 … きらきら館の他 おひさま中央公民館 神崎公民館

大人のためのおはなし会

12月 4日(木) 10:00～

大人もおはなしを楽しみませんか?
託児もしています。

おはなしなあに?

12月13日(土) 10:00～

ミニクリスマス会

なかよしクリスマス会

12月20日(土) 10:00～

今年もやってきましたクリスマス会!
きらきら館の暖かな部屋で、楽しいひと時を過ごしませんか? 参加ご希望の方は、19日までにお申し込みください。

- ・劇団 風の子関西
『京のおまつり ぴーひゃらどん』
- ・クリスマス絵本の展示
- ・読み聞かせコーナー
- ・しあわせツリーコーナー

『子どもの笑顔』写真募集中!!

クリスマス会にむけて、かわいい子どもの写真で館内をいっぱいにします!ご協力ください

年末年始の休館日のお知らせ

おひさま 12月27日(土)～1月4日(日)

きらきら館 12月27日(土)～1月6日(火)





サークル紹介 (中央公民館) 書道同好会

書道同好会は、日本書学館のお手本をもとに、中野先生の指導により個々にあった練習をしています。週2時間、公民館でおしゃべりしながら、時には無言で半紙に向かっていきます。少しずつ上達していけたらと思いがんばっています。

活動日 毎週土曜日 午後2時～4時
 場所 中央公民館 第1研修室
 指導者 中野 鐘治
 代表者 山内眞智子 ☎34-0559



問合せ 中央公民館 ☎34-1450



福本遺跡まつり連風あげ



風土記絵本の読み聞かせ



歴史講演会

神河町の歴史文化遺産

10月25日(土)に福本遺跡まつりと歴史講演会が開催されました。福本遺跡まつりでは、快晴の空のもと広い空間で時間を忘れ、太古の風を感じながらウォーキングや大風あげ、縄文クッキーの試食など多彩なイベント体験をしました。

午後の歴史講演会では、奈良時代につくられてから、およそ1300年になる『播磨国風土記』に書かれている神河町にまつわるお話を大型絵本と講演会で紹介しました。参加されたみなさんは、講師の埴岡真弓先生から町内各所の写真を交えて紹介いただき、身近なお話に共感されながら聞かれました。





イベント

「2015 神河町成人式」

友人・恩師との再会を懐かしみながら、新成人の皆さんで、思い出に残るすばらしい成人式にしたいと思っています。是非、ご出席ください。

（思い出に残る成人式を自分たちの手で作り上げようと、新成人による実行委員会を組織して取り組んでいます。）
とき 平成27年1月11日(日)
 午前9時30分受付
 午前10時 開会
ところ 神河町中央公民館
グリーンデルホール
対象 平成6年4月2日()
 平成7年4月1日生まれの方
問合せ 教育課
☎ 3410212

☆**カーミンのクリスマス会**☆
 カーミンの観光案内所では12月23日(火・祝)に「カーミンのクリスマス会」を開催

本庁	
総務課	34-0001
議会事務局	34-0213
地域振興課	
地域振興係	34-0185
商工観光係	34-0971
農林業係	34-0960
教育課	34-0212
住民生活課	34-0962
税務課	34-0961
建設課	34-0964
上下水道課	34-0966
会計課	34-0968
神崎支庁舎	
地域局	32-1222
健康福祉課	32-2421
ケーブルテレビ局舎	
情報センター	32-2752
大河内保健福祉センター	
地籍課	34-0965
公民館	
中央公民館	34-1450
神崎公民館	32-1681
センター長谷	35-0001

人の動き

男	5,730人	(- 11)
女	6,382人	(- 13)
計	12,112人	(- 24)
世帯数	4,128世帯	(- 0)
※2014年10月31日現在(外国人も含む)		
()は前月比		
転入	24人	転出 34人
出生	2人	死亡 16人
※2014年10月中の異動		

します。カーミンからの素敵なクリスマスプレゼントもありますよ。楽しいクリスマスカーミンと一緒に祝いましょう！
日時 12月23日(火・祝)
 午前10時～11時30分
場所 カーミンの観光案内所 多目的ホール
対象者 保育園から小学4年生までのお子様(30名限定・先着順)
参加費 1人500円
問合せ カーミンの観光案内所
☎ 3411001

募集

第40回**神河マラソン大会**
とき 平成27年1月25日(日)
 午前9時～(小雨決行)
コース 神河町役場前発着
 寺前～高朝田コース
種目
 マラソン 1.5km / 3.0km / 5.0km
 ファミリーマラソン 1.0km
 ジョギング 1.0km / 1.5km
参加費 1人1種目 700円、ファミリーマラソン1

組(2人) 1,400円
 参加費は当日、受付で納入ください。
参加賞 参加者全員にカーミングッズを贈ります。
招待 西脇工業高校、須磨学園高校 駅伝選手
申込み 1月8日(木)までに
 はにおか運動公園または教育課へ。
問合せ 教育課
☎ 3410212

組(2人) 1,400円
 参加費は当日、受付で納入ください。
参加賞 参加者全員にカーミングッズを贈ります。
招待 西脇工業高校、須磨学園高校 駅伝選手
申込み 1月8日(木)までに
 はにおか運動公園または教育課へ。
問合せ 教育課
☎ 3410212

募集

兵庫県警察官募集ポスターを公募します！
応募テーマ 兵庫県警察官募集に関する内容
応募期間 10月6日(月)～12月19日(金)
応募規格 A4縦方向(写真イラストなど自由)
応募方法 作品と応募用紙を郵送
宛先 〒65018510
 兵庫県警察官採用センター
 ※応募用紙は県警ホームページでダウンロードできます。
結果発表 県警ホームページで公表

若者サポートステーションは、働く自信がない、ニート、ひきこもりなど、さまざまな悩みを抱えている15歳からおおむね39歳までの若者やその保護者を対象に、相談業務や講座などを通じてメンタル(精神・健康)面とキャリア(職業)面の両方から支援するものです。この度、神河町・市川町・福崎町を対象に、出張相談会を開催します。お気軽にご参加ください。
開催日 12月19日(金)
 11時～、13時～、14時～各1名ずつ、予約制
相談員 若者サポートステーション

相談

ひめじ若者サポートステーション 事業出張相談会

受賞者には、兵庫県警察本部長感謝状を贈呈します。受賞作品は平成27年度の警察官募集ポスターの原案として活用されます。
問合せ 福崎警察署
☎ 2310110

シオンキャリアコンサルタント
会場 中央公民館会
 1階会議室
〒 67913116
締切 12月12日(金)まで
主催・共催 ひめじ若者サポートステーション・神河町・市川町・福崎町
申込先 住民生活課
☎ 3410962

(公社)中播広域シルバー人材センター臨時職員募集
募集人員 1名
職種 一般事務
年齢 高等学校卒業、40歳以下
雇用期間 平成27年1月中旬～6か月間(契約更新の予定あり)
勤務形態 月々金曜日 午前8時30分～午後5時15分
給与 与一額7,000円(通勤手当等諸手当の支給はありません)
保険等 健康保険、厚生年金、雇用保険、労災保険加入
申込方法 履歴書(写真添付)をシルバー人材センターへ郵送又は持参
締切 12月26日必着
選考方法 面接試験(面接日は後日通知)
その他 パソコン操作(エクセル、ワード)

若者サポートステーションは、働く自信がない、ニート、ひきこもりなど、さまざまな悩みを抱えている15歳からおおむね39歳までの若者やその保護者を対象に、相談業務や講座などを通じてメンタル(精神・健康)面とキャリア(職業)面の両方から支援するものです。この度、神河町・市川町・福崎町を対象に、出張相談会を開催します。お気軽にご参加ください。
開催日 12月19日(金)
 11時～、13時～、14時～各1名ずつ、予約制
相談員 若者サポートステーション

問合せ ☎ 2310044

ハローワーク姫路

「ひとり親就労サポート」 巡回相談のお知らせ

神戸町・市川町・福崎町に在住のひとり親の方（母子家庭、父子家庭等の方）を対象にハローワーク姫路の職員が巡回就労相談を実施します。就労希望の方、転職希望の方、働いた経験が少なく就職活動に困っている方、働くことに不安がある方等の就労相談をしますので、ぜひご利用ください。

日時 12月18日（木）

10時30分～15時30分

（12時30分～13時30分を除く）

※事前予約制とし、1人60分程度とします。

ご希望の方は、次の「申込・問合せ先」まで、ご連絡をお願いします。

場所 福崎町サルビア会館
2階 研修室

（福崎町役場 北側）

内容 職業相談、職業紹介、応募書類の作成指導、面接の受け方、求人情報の提供等

申込・問合せ

ハローワーク姫路 職業相談部門

☎ 079122214431

担当 富井・上野・園田

【ひょうご被害者支援センター】

兵庫県公安委員会から犯罪被害者等早期援助団体の指定を受けた「公益社団法人ひょうご被害者支援センター」は、被害者支援に関する専門的な知識を有する弁護士や大学教授、臨床心理士や精神科医等の有識者で構成され、警察との緊密な連携の下、電話相談や面接相談、付添い支援や裁判の代理傍聴など被害者のニーズに応じた支援活動を行うことができる団体です。

電話相談

☎ 078136717833

（火・水・金・土（祝日を除く）

午前10時～午後4時

面接相談

・法律相談（弁護士による法律相談）

・心理相談（臨床心理士によるカウンセリング）

・面接相談

※面接相談については、電話相談により事前に予約が必要

要

相談料は無料



【ホームページも開設しています】

ひょうご被害者支援センターのホームページ

<http://www.supporttyogo.org/>

お知らせ

公立神崎総合病院の診療体制のお知らせ

12月27日（土）から1月4日（日）の間は、休日・夜間診療として実施します。この間の通常の外来診療は、休診となります。

救急（休日・夜間）の診療は、次のとおりです。

土・日・祝日（休日） 昼間の救急診療

午前9時～午後5時

年末年始、休日の昼間は、内科医師1名と外科系医師1名の日直体制をとっています。

※ただし、12月28日（日）、30日（火）、1月2日（金）は内科・外科系・小児科医師各1名の日直体制になります。

夜間の救急診療

午後5時～午前0時

夜間は、内科か外科系のどちらか1名の医師による宿

直体制をとっています。

午前0時～午前9時

その日の宿直医師1名の専門科のみの受付となります。

※小児科診察はできません。ただし、小児の骨折は可能です。

※けがや病気の状況をまずはお電話でお知らせください。

状況によっては、他の医療機関をご紹介することもあります。

問合せ

公立神崎総合病院

☎ 3211331

★★デジアナ変換サービス終了のお知らせ★★

ケーブルテレビで地上デジタル放送をアナログ放送に変換して再放送するサービス「デジアナ変換」は、地上デジタル放送への円滑な移行のための暫定的措置であることから、平成27年3月末までに終了します。

そのため、デジアナ変換サービスを利用し、アナログテレビで視聴しておられる方は、サービス終了後、そのままではテレビの視聴ができなくなるのでご注意ください。

◆アナログテレビでご視聴されている方へ

現在アナログテレビでご視聴されている方は、デジアナ変換終了までに「地上デジタル対応テレビに買い換える」「簡易チューナーを購入する」「ケーブルテレビでSTBを借りる」など、対応を取っていただく必要があります。

問合せ

ケーブルテレビ ☎ 32-2752

総務省 地上デジタルテレビ放送コールセンター

☎ 0570-07-0101



12 月の 暮らしのカレンダー



本	役場本庁舎	き	さらさら館
神支	神崎支庁舎	は	はにおか運動公園
中公	中央公民館	フ	温水プール
神公	神崎公民館	カ	カーミンの観光案内所
保セ	大河内保健福祉センター	町グ	町民グラウンド
グ	グリンデルホール	総病	神崎総合病院

SUN (日)	MON (月)	TUE (火)	WED (水)	THU (木)	FRI (金)	SAT (土)
	1 ● 国民健康保険 税第4期 ● 介護保険料 第3期 納期限	2 ● 健康福祉 なんでも相談 9:00~11:30 [神支]	3	4 ● 12/4~12/10 人権週間 ● 英会話教室 (初級) 19:30~ [中公]	5 ● 古文書教室 (初級) 9:30~ [神公] ● すくすく相談 13:30~ [神支]	6 ● 寺前駅前銀 座商店会 冬のイベント ● 子ども 茶道教室 10:00~ [中公]
7 ● 冬の クリーン作戦	8	9	10 ● 世界人権デー	11 ● 人権をたしか める日 ● あやめ学級 教養10:20~ 趣味13:00~ [中公] ● パソコン教室 (初級・中級) 19:00~ [中公] ● てくてくウォー クラリー症 13:30~	12 ● 婦人セット健診 13:00~ [総病]	13 ● 成人ゼミナ ール館外研修 ● パソコン教室 (入門編) 10:00~ [中公]
14	15	16 ● プレママ Cafe 9:30~ [神支]	17 ● 4歳児相談 13:30~ [神支]	18 ● あじさい学級 教養10:00~ 趣味13:00~ [神公] ● 英会話教室 (初級) 19:30~ [中公]	19 ● 幼稚園2学期 終園式 ● 乳児健診 13:30~ [神支] ● 食育の日	20 ● 楽しいお菓子 づくり教室 9:00~ [保セ]
21 ● クリスマス チャリティー コンサート 開場13:00~ 開演13:30~ [グ]	22 ● てくてく ウォーク ラリー教室 13:30~	23 天皇誕生日 ● カーミンの クリスマス会	24 ● 小中2学期 終業式	25 ● 固定資産税 第3期 ● 国民健康保険税 第5期 納期限	26	27
28	29	30	<div style="border: 2px solid #e91e63; padding: 5px;"> <p>年末年始の閉庁日のお知らせ</p> <ul style="list-style-type: none"> ● 役場本庁舎 (宿直・日直業務は実施します。) 12月27日(土)~1月4日(日) ● 神崎支庁舎(12月28日・1月4日のみ日直業務・日曜証明窓口を開設します。) 12月27日(土)~1月4日(日) ● 中央公民館・神崎公民館・町民体育館・神崎体育センター はにおか運動公園・温水プール・すばーく神崎・カーミンの観光案内所 12月29日(月)~1月3日(土) ● 学童保育クラブ 12月28日(日)~1月4日(日) ● 預かり保育 12月27日(土)~1月4日(日) </div>			
		31				

神河町役場 所在地：〒679-3116 兵庫県神崎郡神河町寺前 64

TEL：0790-34-0001 FAX：0790-34-0691 (代表) 代表メールアドレス info@town.kamikawa.hyogo.jp