



広
報

かみかわ

9

2018 No.154

■ 2018年7月31日現在 (外国人含む)
人の動き 人口 11,505 男 5,462 女 6,043 先月比 (男-3 女-7)
■ 7月中の異動 (人) 転入 19 転出 24 出生 4 死亡 9

P2~3 | 特集 かみかわの夏

この夏、神河っ子が全国大会で頑張りました！
第13回 かみかわ夏まつり

P4 | 防災行政無線 戸別受信機の不具合はありませんか？
| 母子父子寡婦福祉資金貸付の案内

写真:8月11日、峰山高原リゾートに巨大ジャングルジム [ridtacl クライム MINEYAMA] がオープン！
夏休み中の親子連れらが多彩なアスレチックにチャレンジしていました。

かみかわの夏



ソフトテニス
大野 翠さん
(前列左端)



空手
稲岡暖人さん

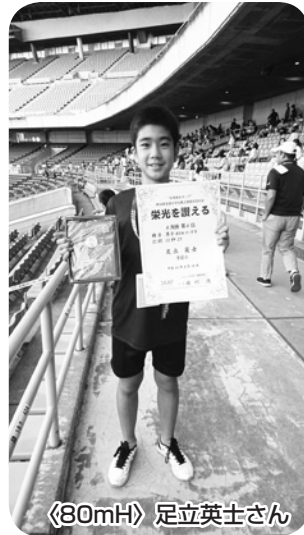

80mH 足立英士さん



卓球 稲垣生吹さん



旋盤職種 前田大樹さん



神崎高校 自転車競技部

この夏、神河っ子が全国大会で頑張りました！

◆全国高等学校総合体育大会

大野 翠(須磨学園高校3年 [栗賀町] ソフトテニス)

7月30日~8月2日 会場:三重交通Gスポーツの杜 鈴鹿
結果:団体戦3位 個人戦3回戦敗退

稲垣 生吹(滝川第二高校3年 [南小田] 卓球)

8月3日~8日 会場:スカイホール豊田
結果:団体戦3位 ダブルス2回戦敗退

原田 伽以(神崎高校3年 [鶴居] 自転車)

8月3日~7日 会場:日本サイクルススポーツセンター
結果:3kmインデイヴィデュアルパシユート19位
個人ロードレース 途中棄権

4kmチームパシユート(団体) 14位
※以下3名も出場

多田 雄飛(神崎高校3年 [福崎] 自転車)

結果:4km速度競走 予選敗退

小林 聖哉(神崎高校3年 [鶴居] 自転車)

結果:個人ロードレース途中棄権

谷口 海斗(神崎高校2年 [福崎] 自転車)

◆全日本ジュニア空手道選手権大会
稲岡 暖人(神河中1年 [新野])
7月22日 会場:エディオンアリーナ大阪
結果:優勝(中学1年男子上級クラス)

◆第13回若年者ものづくり競技大会
前田 大樹(姫路工業高校3年 [大畑] 旋盤職種)
7月29日~8月2日 会場:ポリテクセンター石川
結果:入賞(敢闘賞)

◆第100回全国高等学校野球選手権記念大会
大成 壘(鳥取城北高校2年 [中村])
8月5日~21日 会場:阪神甲子園球場
結果:1回戦敗退

◆全国高等学校ゴルフ選手権大会
岡田 樹花(滝川第二高校1年 [寺前])
8月10日~11日 会場:セントラルゴルフクラブ
結果:団体戦優勝 個人戦10位タイ

◆全国小学生陸上競技交流大会
足立 英士(寺前小6年 [寺前] 80mH)
8月17日~18日 会場:日産スタジアム
結果:4位

◆第45回全日本中学校陸上競技選手権大会
佐治 優樹(神河中3年 [寺前] 砲丸投)
8月18日~21日 会場:岡山県総合グラウンド陸上競技場

堀口 智貴(神河中3年 [栗賀町] 110mH)
増田 千佳(神河中3年 [栗賀町] 四種競技)

松本 百音(神河中3年 [中村] 四種競技)

藤原かれん(神河中2年 [吉富] 四種競技)

※敬称略





ありがとう
ございました!



第13回 かみかわ夏まつり

ご支援・ご協力ありがとうございました!!

花火基金 2,616口 / 目標 2,500口

8月4日(土)、神崎小学校グラウンドで開催された「第13回かみかわ夏まつり」は、好天に恵まれ、約8,000人の来場者にお越しいただき、盛大に開催されました。

今年は「かみかわ最高!!平成の思い出をつくろう」をテーマに夏まつりを開催いたしました。

ステージイベントでは、神崎保育園児の鼓隊パレードや神河中学校吹奏楽部による演奏、「桜鼓衆」&「おおかわち太鼓」による太鼓演奏、炭坑節などで盛り上がりました。

また、花火は2,500口の花火基金を募集していましたが、2,616口のご協力をいただき、約1,000発の盛大な花火を打ち上げることができました。

夏まつりを安全に運営するため、警備や防犯パトロールにあたっていただいたみなさん、当日、翌日の準備や片付けで汗を流していただいたみなさん、多くのみなさんのお力で、今年の夏まつりも無事に開催することができました。

ご支援ご協力いただいたみなさん、本当にありがとうございました!

かみかわ夏まつり運営委員会

行政情報

町からのお知らせ

不具合はありませんか？

防災行政無線戸別受信機の 各ボタン・ランプ

問合せ 住民生活課 防災担当
☎ 34-0963

今年も台風シーズンのピーク（9月）を迎えようとしています。防災行政無線の各ボタンやランプに異常がないか日頃からご確認ください。

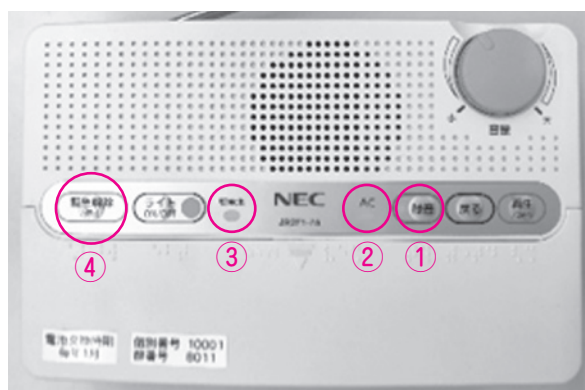

【特に重要なランプ】

① 乾電池ランプ

乾電池の電圧が低下すると赤色に点滅します。また、放送終了後「ピ、ピ、ピ」と警告音を発します。新しい電池と交換してください。

電池切れを防ぐため、毎年1月を電池の交換月としています。

② AC電源ランプ

コンセントから電源を取りスイッチ（本体を正面から見て右側面）を入れると、ACランプが点灯します。点滅し続ける場合は受信できませんので、住民生活課へお知らせください。

③ 録音ランプ

放送は基本的に全て録音されます（ラジオ体操は録音されません）。録音ボタンがオレンジ色に点滅している場合は、放送が録音されています。

緊急放送の音量を元に戻すには…

緊急放送は最大音量で放送が行われます。放送の途中で④「緊急解除/停止ボタン」を押すことで、通常の音量に戻ります。

の貸付限度額との差額を限度として貸付を行います

- ・申請者が、租税、公共料金、他金融機関等への返済金等を滞納している場合は貸付できません

【貸付金の種類】

高校・大学、高等専門学校や専修学校に就学させるために必要な資金（**修学資金**）や、就学、修業するために必要な資金（**就学支度資金**）、就職する際に直接必要な資金（**就職支度資金**）等があり、貸付金限度額については、学校種別や通学形態によって異なりますので、お問合せください。

【その他】

母子家庭の母、父子家庭の父が就職に有利な資格（看護師、保育士他10種）を取得するため、養成機関で修学する場合の給付金や、仕事に必要な知識や技能を身につけるため、県が指定する教育訓練講座を受講し修了した場合に、受講経費の一部を支給する制度もあります。

お問合せは、中播磨健康福祉事務所（☎ 079-281-9210）又は、住民生活課（☎ 34-0962）までお願いします。

母子父子寡婦福祉資金 貸付のご案内

問合せ 住民生活課 ☎ 34-0962

母子家庭及び父子家庭並びに寡婦の経済的自立と生活意欲の助長を図り、あわせて児童の福祉を推進することを目的として、修学資金をはじめとした12種類の資金からなる貸付制度です。

【対象者】

母子家庭の母、父子家庭の父、寡婦等。貸付金の内容によっては、母子家庭の母または父子家庭の父が扶養する児童、寡婦が扶養する子、父母のない児童（20歳未満）の場合もあります。

【貸付要件】

- ・兵庫県内在住者で、原則として連帯保証人1名が必要
- ・児童の福祉、世帯の自立助成につながり、償還が達成できる見込みがあること
- ・他の奨学金を受けている場合は、奨学金の貸与月額と母子父子寡婦福祉資金貸付金の修学資金



調査にご協力をお願いします！

平成30年 住宅・土地 統計調査を実施

問合せ 総務課 ☎ 34-0001

◆ 10月1日現在で全国一斉に行われます

この調査は、全国約370万世帯の方々を対象とした大規模な調査です。5年ごとに実施されており、今回の調査では、近年において多様化している国民の居住状況や少子・高齢化等の社会・経済状況の変化を踏まえ、住宅のストックのみならず、少子・高齢社会を支える居住環境、耐震性・防火性といった住宅性能水準の達成度や省エネルギー性能住宅、土地の有効利用状況を明らかにすることをねらいとしています。

また、住環境対策として空き家対策の重要性は年々高まっていることから、空き家を含めた住生活の実態を把握することとしています。

◆ 神河町の対象地区

越知、根宇野、中村、福本、しんこうタウン、大山、比延、鍛冶、上小田、本村

※この中から、無作為に選ばれる173世帯に調査票が配付されます。

◆ 調査のスケジュール

9月15日(土)～
インターネット回答用
調査書類の配付

- ・対象の世帯に調査員がインターネット回答用の調査書類を郵便受けに入れさせていただきます。
- ・インターネットで回答をお願いします。

9月25日(火)～
調査票の配付

- ・インターネットで回答の無かった対象の世帯に調査員が伺い、調査票をお渡しします。
- ・「記入のしかた」をよく読み、記入をお願いします。

10月1日(月)～
調査票の回収

- ・調査員が調査票の回収に伺います。
- ・一緒に配付される封筒に調査票を入れてお渡しください。

◆ 主な調査事項

- ①住宅・敷地の広さや所有の関係
- ②住居している世帯に関すること
- ③住まいの設備状況や住環境

調査書類が配付されました世帯は、ご回答にご協力をお願いします。

社会教育委員・公民館運営審議会委員・ 文化財保護審議会委員の紹介

問合せ 教育課 ☎ 34-0212

文化財保護審議会委員

(敬称略)

いくた よしあき 生田 良昭	神河町新野
きりづき としあき 桐月 利昭	神河町吉富
おおわたり としひと 大渡 敏仁	神河町山田
ひしだ てつお 菱田 哲郎	京都府立大学文学部教授
まつだ いくこ 松田 郁子	神河町大山

社会教育委員・公民館運営審議会委員

(敬称略)

つじい みつあき 辻井 光明	神河町吉富
うらかみ まさひろ 浦上 雅弘	神河町新野
ふじわら ふみこ 藤原扶美子	神河町猪篠
おくだいら ひろこ 奥平 広子	神河町新野
たかはし じゅんこ 高橋 淳子	神河町福本
おかもと としき 岡本 敏樹	寺前小学校校長

任期は平成30年4月1日から平成32年3月31日です。

消費者問題

災害に便乗した悪質商法にご用心！！

地震、大雨などの災害時には、それに便乗した悪質商法が多数発生しています。

悪質商法は、災害発生地域だけが狙われるとは限りません。災害に便乗した悪質な商法には、十分注意してください。また、義援金詐欺の事例も報告されています。義援金は、たしかな団体を通して送るようにしてください。

過去の災害発生時に寄せられた相談事例

1. 工事、建築

- ・日に3～4回訪問され、屋根の葺き替え工事契約を迫られた。
- ・屋根の無料点検後、そのまま放置すると雨漏りすると言われ、高額な契約を迫られた。
- ・豪雨で雨漏りし修理してもらったが、さらにひどくなった。

2. 義援金・寄付金

- ・ボランティアを名乗る女性から、募金を求める不審な電話があった。
- ・役場の者だと名乗る人が、自宅に来訪し義援金を求められた。

消費者へのアドバイス

1. 工事、建築

- ・修理工事等の契約は、慎重に行ないましょう。
- ・契約を迫られても、その場では決めないようにしましょう。
- ・契約後でも、クーリング・オフが出来る場合があります。

2. 義援金・寄付金

- ・不審な電話はすぐに切り、来訪の申し出があっても断りましょう。
- ・金銭を要求されても、決して支払わないこと。
- ・公の組織が、電話等で義援金を求めることはありません。
- ・寄付をする場合は、募っている団体等の活動状況や用途をよく確認しましょう。

* 困ったときは、神埼郡消費生活中核センター (☎ 22-4977) にご相談ください。

ごみ減量

「容器包装の紙」の分別収集に御協力ありがとうございます

平成29年度は、10,950 kgの「容器包装の紙」を分別収集しました。28年度に比べて580 kg、5.6%増加しています。

引き続き、燃えるごみを減量し、限りある資源を再利用するために、「容器包装の紙」の分別収集について、ご協力をよろしくお願いいたします。

■ごみ収集カレンダーの表示

容器包装の紙の記載がしてあります。

- ・新田から粟賀町は、毎月第2金曜日
- ・福本から猪篠は、毎月第2木曜日
- ・新野から上小田は、毎月第1水曜日
- ・寺前から淵は、毎月第2水曜日です。

■収集場所 最寄りのごみステーション

対象品目  マークの表示があり、汚れていないものが対象です。

■出せるもの

- ・ティッシュペーパーの紙箱
- ・菓子箱・包装紙・日用消耗品の紙製外箱 (汚れが付着していないもの)

■出せないもの

- ・飲料パック
- ・ヨーグルド・ラーメン・アイスクリーム等の紙パック
- ・ハンバーガー・フライドポテト等の汚れや油がついた包紙 (すべて燃えるごみで出してください。)

■出し方

- ①バラバラにならないように紙製のひもで十文字にくくるか、紙製の袋 (紙マークがあるもの) に入れて出してください。この場合中身が飛び出ないように持ち手のひもをくっつけてください。
- ②見えやすいところにマジック等で名前を書いてください。

■問い合わせ先

- ・中播北部クリーンセンター ☎ 32-2888
- ・住民生活課 ☎ 34-0963

年金だより

ご存知ですか？
会社を退職されたときは
届出が必要ですよ

会社を退職されたときは、第2号被保険者 (厚生年金) から第1号被保険者 (国民年金) への変更の届出が必要となります。 ※第3号被保険者 (第2号被保険者に扶養されている配偶者) であった方についても、第1号被保険者への変更の届出が必要となります。

〈手続き〉

厚生年金等の「資格喪失証明書」を持参の上、住民生活課または神埼支庁舎へお越しください。 ※証明書はお勤めされていた事業所で交付を受けてください。

〈保険料額〉

国民年金の保険料は、月額16,340円 (平成30年度) です。

退職 (失業) により国民年金の保険料の納付が困難なときは、保険料の納付を免除される制度があります。

〈手続き〉

申請する年度または前年度において退職 (失業) の事実がある場合に対象となります。住民生活課、神埼

支庁舎または姫路年金事務所にて「国民年金保険料免除・納付猶予申請書」を提出してください。 (申請書はそれぞれの窓口へ備え付けがあります。)

〈手続きに必要なもの〉

- ① 基礎年金番号または個人番号がわかるもの (年金手帳、個人番号カード等)
- ② 認印 (本人が署名する場合は不要)
- ③ 失業していることを確認できる公的機関の証明の写し

(雇用保険受給資格者証、離職票等の写し)

問合せ

- ねんきん加入者ダイヤル ☎ 0570-1003-1004
- 姫路年金事務所 ☎ 079-1224-163882
- 住民生活課 ☎ 34-0962



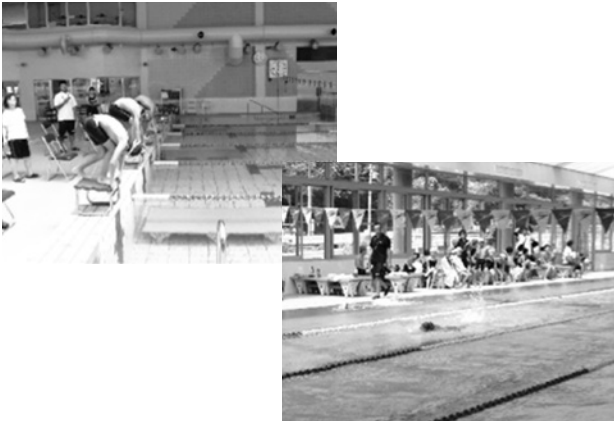

7/22 第6回 神河町水泳大会

町民温水プールにおいて、第6回神河町水泳大会が開催されました。

参加した43名の選手は、日頃の練習の成果を存分に発揮することができました。今回は、町外からの参加者もあり、学校対抗リレーなども行われて大変盛り上がりました。

競技は、12.5m種目から100m種目まであり、25mを泳ぎきれない子どもでも参加できました。特に、12.5m種目ではプール内にもスタッフが待機していたので、安心して泳ぐことができました。

来年度もたくさんのご参加をお待ちしています。



8/11 「山の日」に峰山・砥峰高原を満喫！ おおかわち高原ハイキング

峰山高原から砥峰高原までの約7kmのハイキングコースを歩く「おおかわち高原ハイキング」が開催されました。

町内外から参加した62名は、真夏でも爽やかな風が吹き抜ける木陰のハイキングコースを約2時間かけて歩きました。

砥峰高原の最上部では、そよ風に揺れる一面緑色のススキを一望することができ、神河が誇る大自然を満喫できました。

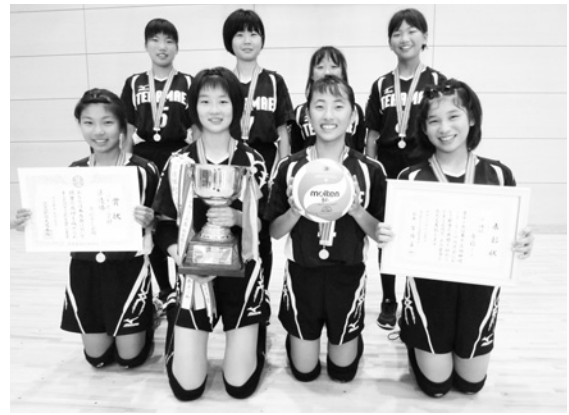

バレーボールの部 準優勝 寺前子ども会チーム

7/21 第13回神崎郡 子ども会球技大会

晴天のなかで神崎郡子ども会球技大会が福崎町立田原小学校で行われ、各町の大会で優勝、準優勝したチームが出場しました。

バレーボールの部に、寺前子ども会と福本子ども会が出場し、ソフトボールの部に、福本子ども会と吉富子ども会が出場しました。

各チームとも、選手一丸となって練習の成果を発揮しカー一杯がんばりました。

各町の強豪チームが出場する中、寺前子ども会がバレーボールの部で準優勝を果たしました。



7/28 ワールドマスターズ ゲームズ2021関西 神河町1000日前イベント

グリーンエコー笠形において、「ワールドマスターズゲームズ2021関西」神河町1000日前イベントが開催されました。

参加された41名の方は、2021年にアジアで初めて開催されるワールドマスターズゲームズ(WMG)についての説明や、神河町で開催されるオリエンテーリング競技についての説明等を聞いた後、やさしいオリエンテーリング競技として、ポイントオリエンテーリング(指定された順番に、フラッグを見つけて回る競技)に参加されました。中には全日本中学校オリエンテーリング選手権大会優勝者の参加もあり、初めての方もベテランの方も、楽しくオリエンテーリング競技を体験することができました。

September Calendar 9月の保健事業

実施日	行事名	対象者	受付時間	場所
7日 (金)	すくすく相談 (乳幼児相談)	H28年8月生まれ H29年8月・H30年 1月生まれ及び希望者	13:30 ～14:30	神崎支庁舎
12日 (水)	4歳児相談	H26年7月～9月生まれ	13:30 ～14:00	
18日 (火)	プレママCafé	妊婦と生後6カ月までの お子様の保護者	9:30 ～9:40	きら館
25日 (火)	もぐもぐ教室 (離乳食教室)	H30年6月・7月生まれ	13:30 ～13:40	神崎支庁舎
26日 (水)	1歳6か月児健診	H29年1～2月生まれ	13:00 ～14:00	
	3歳児健診	H27年5月～6月生まれ	13:00 ～14:00	
10日 (月)	栄養相談	一般住民	9:00 ～11:30	
11日 (火)	健康福祉 なんでも相談			

簡単裏技レシピ紹介 ☆夜間男性料理教室☆



料理は苦手というあなた!仲間たちと楽しく料理に挑戦してみませんか?今年、初心者対象とした簡単でおいしいメニューを用意しています。ぜひ、お申込みください!

日程 あつまれ男性料理教室

9/28、10/12・26、
11/9・30
*全5回ですべて金曜日です。

時間 18時30分～20時30分

場所 中央公民館 又は
大河内保健福祉センター

会費 300円(保険)
毎回材料代300円

持参品 米0.5合、エプロン、三角巾

申込み 健康福祉課 (☎ 32-2421)

～9月は健康増進普及月間です～

【 1に運動 2に食事 しっかり禁煙 最後にクスリ
みんなで健康寿命を延伸! 】

みなさんは、健康づくりのために日頃から取組まれていることはありますか?

健康寿命の延伸には若い頃からの生活習慣の改善が重要とされています。

この月間を機会にご自分の生活を見直し、+10分意識して体を動かし、毎日の食事に+1皿の野菜を実践しましょう。



9月10日～16日は 自殺予防週間

「周囲の人のこころの状態に気づき、みんなでのちを支えましょう」

特に夏休み明けで、新学期を迎えるこの時期は子どもの異変にも気をつけてあげましょう。

1人で悩まず気軽にご相談下さい。

Cooking

元気の素、いただきます!!

～行事食を作ろう・アレンジレシピ～

デザート

冷やしみたらし団子 (作りやすい分量)

【材料】

・白玉粉 40g
・絹豆腐 50g

《タレ》

しょうゆ 小さじ1
みりん 小さじ1
砂糖 小さじ1
水 小さじ2
[片栗粉 小さじ1/3
水 小さじ1]

【作り方】

- ①ボウルに白玉粉、豆腐を入れこねる。
- ②食べやすい大きさに丸め茹で、浮いてきたらさらに1分ほど茹でる。
- ③②を水にとり粗熱をとる。
- ④鍋又は電子レンジでたれを作り、片栗粉でとろみをつけ、③をからめ冷蔵庫で冷やす。

～いずみ会レシピより～

～かみかわの食育～

9月は「中秋の名月」の季節。
今年の十五夜は**9月24日**
食欲の秋・読書の秋・スポーツの秋と、夏の暑さが和らぎ秋の訪れを感じる季節です。が、今年はまだまだ暑さが残ります。そんな時にはつるんと食べられる「冷やしみたらし」をお月見団子にはてはいかがでしょうか?





公立神崎総合病院のコーナー

☎ 32-1331

hospital

こんにちは。3階南病棟です

ようこそ地域包括ケア病棟へ

地域包括ケア病棟とは、急性期治療が済み、病状が安定した患者さんに対して在宅や介護施設への復帰支援に向けた医療や支援を行う病棟です

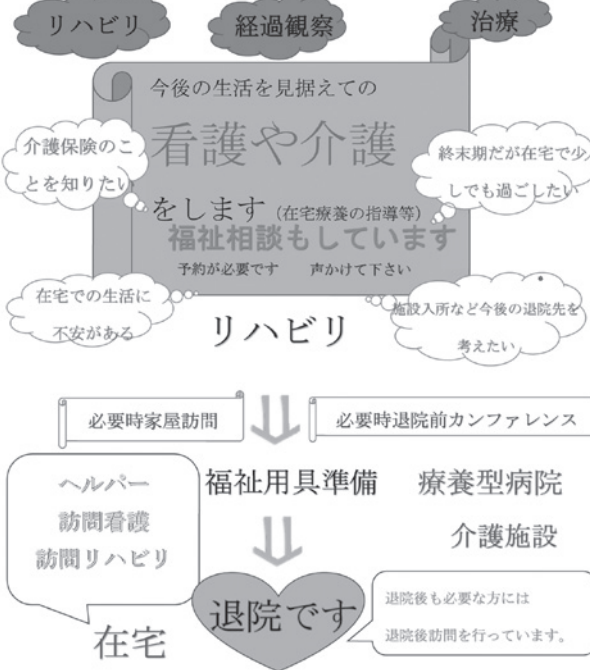

3階南病棟は左にあるように、「地域包括ケア病棟」とも言います。

文字どおり地域と病院をつなぎ、安心して在宅生活（退院後の療養）が送ることができるよう全力で支援しています。

また、在宅療養をされ、自宅でご家族が長期間介護されている方におかれましても、患者様の状態により短期間での入院を受け入れていきます。

どんなことでも病院の地域連携室を通して相談に乗っています。

内科、外科、整形外科の病気と、いろいろな患者様のお世話をさせていただいています。笑顔を忘れずに常に患者様に寄り添える看護を目指し、地域の皆様のために病棟一丸となって取り組んでいます。

「地域包括ケア病棟」と覚えていただくと幸いです。

Care Station



ケアステーションかんざきだより

☎ 32-1910

自立に向けての第一歩 ～買い物を楽しむ～

お小遣いを握りしめて友だちと一緒にお菓子を買いに行く子どもたち。顔なじみのお店では、自然にお金の使い方やコミュニケーションを学んでいました。以前なら、こんなごく日常の光景も、最近では身近なお店が少なくなったせいか、あまり見かけることがありません。子どもたちだけで買い物に行ったり、一人でお使いに行ったりという機会がとて少なくなっているようです。

そこで、療育の時間を使ってお買い物体験をすることにしました。何を買おうか悩んでいる子がいると、そばで選びやすいようにアドバイスをします。普段控えめな子が、電卓が得意な子にお金が足りるかどうかも問いかける姿もありました。レジで支払い後は、ほっとした表情になり、友だちと買ったものを見せあいながら、達成感あふれる表情で楽しい会話が弾みました。また、お店の方が親切に対応していただいたおかげで、子どもた

ちの不安が吹き飛び、楽しい経験として心に残ったようです。この経験が自信につながり、またやってみようという気持ちが芽生えたのではないかと思います。

お買い物は、私たちの日常生活に欠かせない活動です。お小遣いを貯めて好きなものを買えれば、使うことの喜びを感じたり、将来の就労意欲にもつながっていきます。また、一人で買い物に行けるようになれば行動範囲も広がり、ちょっとした気晴らしや生活の楽しさも生まれてくることでしょう。

お金の計算や理解ができていないから難しいと思わずに、まずはお買い物を楽しむことから始めませんか？ 大人が守ってあげられる時期にたくさんの経験をさせてあげてくださいね。



公民館へ 行こう!

中央公民館 ☎ 34-1450
神崎公民館 ☎ 32-1681

神河シニアカレッジ	
9月27日(木)	教養講座「知って得する法律の話」 姫路検察審査協会会長 黒津美智子氏 10:30～12:00 会場:神崎公民館 大ホール
成人ゼミナール	
9月15日(土)	「日本の国花『さくら』」 兵庫県自然保護指導員 家永 善文氏 13:30～15:00 会場:神崎公民館 視聴覚室
公民館子ども教室	
茶道教室	9月8日(土) 9:45～12:00 中央公民館第2研修室
お菓子づくり教室	9月29日(土) 9:00～12:00 大河内保健福祉センター

神河シニアカレッジ教養講座 7月26日(木)

「フレイルの意味を知ろう ～健康寿命を伸ばすために～」
神崎総合病院 院長 宮原誠二氏



公民館教室 成人ゼミナール 7月21日(土)

「ひょうごと秀吉」

兵庫県歴史博物館 学芸員 前田 徹氏



第13回 神河町美術展

期 日 9月7日(金)～9月9日(日)

開館時間 午前9時～午後6時

(最終日は午後4時終了)

会 場 神崎公民館・神崎体育センター

作品搬入 9月1日(土) 午前10時～午後4時

9月2日(日) 午前9時～午前11時

審査員 [日本画] 安恵隆司 [洋画] 山本幸雄

[書] 牧野聖雲 [彫塑工芸] 島崎 将

[写真] 川口和子

表彰式 9月9日(日)

午後2時

作品搬出 9月9日(日)

午後4時



9月のロビー展

神崎公民館 萩野美功代創作人形展(萩野美功代)

平成30年度 公民館教室 (中央公民館・神崎公民館)



エコクラフト講座



レザー小物講座



ゆかた着付け教室



アロママッサージ教室

文 芸 欄

くちなし句会

それぞれの棚田は雲の峰映す

長谷川素山

片頬に暈のあとや昼寝覚

小林 厚子

喜雨のあり心にゆとり昼寝する

山名さくゑ

見馴れたる山並み変へる雲の峰

草壁 美江

遠き日の川原遊びや雲の峰

竹西 教子

神河シニアカレッジ 短歌クラブ

明けやらぬ稜線に立つ鉄塔一基
朧となりて己をかくす

岸口 操

陽をいっぱい浴びミニトマト連らなれり
赤と緑を輝かせつつ

岡田 陽文

侘寂も吹っ飛ばしたる自然なり
歴史に学べの言葉は軽ろし

真弓 茂實

にぎり水に耐えて咲き居る野萱草
色もあざやか水際の小道

佐想 克代

かほどまで脆きものなり大雨に
崩るる日常テレビ画面に

藤原 信吾

長雨に痛んだ畑を手入れする
被災地思えばこれしきのこと

戸田加代子

まな娘の手足となりて四〇年
私の命はいつまで続く

中井 幾代



おひさま☆きらきら通信

きらきら館（神河町中村 29） 問合せ TEL 32 - 2410
開館時間 9:00 ~ 17:00 休館日 月曜日

おひさま広場

10月3日（水）10:00 ~ 11:30

場 所 神崎支庁舎

- 対 象 子どもと保護者や祖父母の方
内 容 ・子育てワンポイント講座：発達について
・簡単工作やままごと、汽車セット、魚つり
などたくさんのおもちゃであそべます。
・子育て相談も受け付けています。

あそびにきてね！ おひさまルーム・なかよしルーム

大河内保健福祉センター 2階
（神河町比延 5-2 ☎34-0315）
利用時間 … 10:00 ~ 16:00
休 館 日 … 土曜・日曜・祝日
（警報発令時はお休みです）

※子育てグループ活動・体操教室は途中入会できます。
問合せはきらきら館まで
※グループ活動・体操教室・あおぞら図書館の日程は
くらしのカレンダーをご覧ください。

夏のおもいで

“貯金箱づくり”や“きらきら☆おたのしみ会”、
“きらきら七夕会”をみんなで楽しみました！



“貯金箱づくり”は根気よく頑張ったね！
たくさん素敵な作品が出来ました。



“きらきら☆おたのしみ会”はおはなし
の世界に引き込まれました！



“きらきら七夕会”は地域の方や
お友達と交流しました。

おすすめ図書（中央公民館）



むすびつき

著 者 畠中 恵 / 発行所 新潮社

前世の若だんなに、会ったっあてえ？ 妖は長い時を
生きるけど、人はいずれ…。それでも、大切に想う
気持ちは、巡る！「しゃばけ」シリーズ第十七弾。

図書室へ行こう！ 中央公民館・神崎公民館

新刊図書のご案内

中央公民館

むすびつき 畠中 恵
鳳凰の船 浮穴 みみ
最強の野菜スープ
抗がん剤の世界的権威が直伝！
前田 浩
1分で話せ 伊藤 羊一
がいなもん 松浦武四郎一代
河治 和香
徳川おてんば姫 井手久美子
火のないところに煙は 芦沢 央
泥濘 黒川 博行
無限の玄／風下の朱 古谷田奈月
神に守られた島 中脇 初枝

他 8 冊

神崎公民館

送り火 高橋 弘希
地に滾る あさのあつこ
絵金、闇を塗る 木下 昌輝
燃える波 村山 由佳
能面検事 中山 七里
任侠浴場 今野 敏
葉室麟 洛中洛外をゆく。
葉室 麟
焦土の刑事 堂場 瞬一
日本の醜さについて
都市とエゴイズム
井上 章一
権力と新聞の大問題

望月衣塑子
マーティン・ファクラー

他 8 冊

○貸出 ・開館日の午前9時から午後5時まで ・各館ごとに1人3冊まで2週間

○返却 ・3館（中央公民館・神崎公民館・きらきら館）どこでも返却可 両公民館のみ開館日の午後9時30分まで（日曜・祝日は午後5時まで）

○図書館相互利用 姫路市・相生市・赤穂市・福崎町・神河町の図書館では、マイナンバーカードで本の貸し出しができます。

くらしの情報 INFORMATION

★ イベント

ひめラブ婚 参加者募集

神河町では婚活イベントを実施します。

時 10月21日(日)
午後2時～午後7時

場 播州ダイニングGottot
ゴット姫路駅前店
姫路市駅前町363番地1
フェスタビル4F

募集人数
50名(男性・女性各25名)
※応募者多数の場合は先着順とします。

※男性は神河町町内在勤または在住の方・さくらんぼの会員が対象です。

費 男性2,500円
女性1,500円

応募締切 10月10日(水)

申込方法
詳しくはホームページ、役場本庁又は支庁舎にあるチラシをご覧ください。
ひと・まち・みらい課
婚活担当
☎34-0002

募 集

災害にそなえて かんじる

現地体感バスツアー 参加者募集

バスで中播磨地域を巡り、河川改修箇所や雨水貯留施設、ダムなどを見学いただきます。

時 11月8日(木)
9時～17時頃

集合場所
JR姫路駅(解散も同場所)

費 無料(昼食は、休憩箇所それぞれ済ませるか、ご持参ください。)

定 35名(10歳以上。小学生は要保護者同伴)

申 10月3日(水)までに申込書(兵庫県ホームページ)で「現地体感バスツアー」で検索のうえ、ダウンロードしてください。記入、FAX又はE-mailにて申し込み

問 Mail chisui@pref.hyogo.lg.jp
☎078-130621-0942
兵庫県総合治水課
☎078-130621-09266

時 日時 **場** ところ **対** 対象
主 主体・主催 **内** 内容 **講** 講師
費 費用 **定** 定員 **他** その他
申 申込み (郵便で Tel 電話で
FAX ファックスで HP ホームページから 窓 窓口で
先 着順 抽 定員超過の場合は抽選)
問 問合せ ☎ 電話番号 FAX ファックス番号
HP ホームページ Mail E-mail

各課の電話番号

本 庁	
総務課	34-0001
ひと・まち・みらい課	34-0002
議会事務局	34-0213
地域振興課	
商工観光係	34-0971
農林業係	34-0960
教育課	34-0212
住民生活課	34-0962
税務課	34-0961
建設課	34-0964
上下水道課	34-0966
会計課	34-0968
神崎支庁舎	
健康福祉課	32-2421
ケーブルテレビ局舎	
情報センター	32-2752
大河内保健福祉センター	
地籍課	34-0965
その他	
中央公民館	34-1450
神崎公民館	32-1681
センター長谷	35-0001
公立神崎総合病院	32-1331

本庁・神崎支庁舎の開庁時間
祝日を除く月曜日から金曜日
午前8時30分から午後5時15分まで

日曜証明窓口(支庁舎のみ)
12月29日から1月3日を除く毎週日曜日
午前9時から午後5時まで

取 扱 業 務
住民票の写し・住民票記載事項証明書・
印鑑登録証明書・印鑑登録証の引き換えの交付
所得・課税証明書・軽自動車税納税証明書の交付・
公金の収納(税務課・担当課への確認が必要
な場合は除きます。)

県立ものづくり大学校 入校生募集

兵庫県ものづくり大学校では、ものづくり現場を支える住宅系・金属系・機械系の1年コース(7コース)において、平成31年度生を募集しています。

対 18高等学校等新規学卒者
20歳以上の求職者(※ものづくり複合コースのみ15歳以上の求職者)

※ただし、機械製図・工作コースは概ね45歳未満の求職者

募集コース
住宅系
住宅設備コース 定員15名
木造建築コース 定員15名
機械系
機械加工コース 定員15名
機械製図・工作コース 定員10名
金属系
溶接コース 定員15名
金属塗装コース 定員15名
ものづくり複合コース 定員10名

訓練期間
平成31年4月11日～3月12日
(1年間)

見学説明会

10月3日(水)午後1時半
※事前申し込み必要

出願期間
10月1日(月)～10月18日(木)

選考日 10月24日(水)

試験内容
面接、学力試験(義務教育修了程度の国語・数学、数I、数A)

ただし、ものづくり複合コースの学力試験は義務教育修了程度の国語、数学等

授業料
無料(諸経費：自己負担4万円程度 別途検定受検料等必要)

問 兵庫県立ものづくり大学校
〒670-10943
姫路市市之郷1001-1
☎079-224017077
FAX 079-228116626
ホームページ「県立ものづくり大学校」で検索してください。

放送大学入学生募集

放送大学はテレビ・ラジオ・インターネットで授業を行う通信制の大学です。働きながら大学を卒業したい、学びを楽しまたいなど、様々な目的

募集学生の種類

- 教養学部**
 - 科目履修生 (6ヶ月在学し、希望する科目を履修)
 - 選択履修生 (1年間在学し、希望する科目を履修)
 - 全科履修生 (4年以上在学し、卒業を目指す)
- 大学院**
 - 修士科目日生 (6ヶ月在学し、希望する科目を履修)
 - 修士履修生 (1年間在学し、希望する科目を履修)
- 出願期間**
9月1日～9月20日
- インターネット出願も受け付けております**
- お問い合わせ先**
放送大学兵庫学習センター
〒6557-8501
☎6557-8501



☎078-180510052
放送大学ホームページ
http://www.ouj.ac.jp

**県政150周年記念
県民連携事業の募集**

県政150周年の節目に際して、地域団体等が行う創意工夫あふれる取組を支援します。

事業実施期間

平成31年3月末まで

受付期間

平成31年2月5日まで

※随時受付(ただし事業開始月の前月5日までに申請)

助成額

1団体あたり原則5〜50万円(上限)

☎079-1281-9197

**第13回神戸町陸上競技記録会
参加者募集!**

時 9月29日(土)

開会式 8時40分
予備日 9月30日(日)

(延期の場合は、午前6時30分に防災行政無線で連絡)

場 神崎小学校 グラウンド

内(1)種目

50m走 800m走
100m走 1500m走
ソフトボール投げ
4×100mリレー

(競技順)※1500m走・ボール投げは4年生以上リレーは小学3年生以上

対象 原則として、町内在住在勤の小学生以上一般
町外からはオープン参加と

して、表彰の対象外とする。

(3)測定 ソフトボール投げの測定は端数切り捨てるメートル測定

(4)参加費 1000円(保険代) 当日徴収
(5)その他
・競技中の傷害については、加入する保険の範囲内でのみ対応します。
・参加賞があります。

中 町内小学生は各小学校へ。

一般は、はにおか運動公園

期 限 9月19日(水)

はにおか運動公園

☎・Fax 341-0005

お知らせ

**ヴィッセル神戸
神河町民応援デー!!**

ヴィッセル神戸のホームゲームの観戦チケットを、神河町にお住まいの限定100名の皆様に、優待価格でご案内します。

試合

ヴィッセル神戸

vs. V・ファールン長崎

時 10月6日(土)

午後7時試合開始

場 ノエビアスタジアム神戸

席 神河町在住の方

自由席：大人：1,500円

小中：500円

応募方法

QRコード又はLINE@33333333に空メールを送信。折返し届いた申込フォームに必要事項を入力し、申込み完了

当選連絡

ご登録いただいたメールアドレス宛に試合の1週間前までに通知されます。

※チケットの発券には1枚108円の発券手数料が必要

※支払方法で「コンビニ支払」を選択すると162円の支払手数料が必要。

応募締切 9月23日(日)

中 ヴィッセル神戸チケットセンター

☎078-159918051

午前10時〜午後5時半

土日祝休

**『秋の全国交通安全運動』実施
9月21日(金)〜30日(日)**

この運動は、ひょうご交通安全憲章の理念に基づき、広く県民に交通安全思想の普及・浸透を図り、交通ルールの遵守と正しい交通マナーの実践を習慣づけ、交通事故防止の徹底を図ることを目的としています。

運動重点項目

- 子供と高齢者の安全な通行の確保と高齢運転者の交通事故防止
- 夕暮れ時と夜間の歩行中・自転車乗用中の交通事故防止
- 全ての座席のシートベルトとチャイルドシートの正しい着用の徹底
- 飲酒運転の根絶

最終日の30日は「交通事故死ゼロを目指す日」となっています。普段から交通ルールを守るのももちろんのことですが、この秋の交通安全運動期間を機に、今一度、交通安全について考えてみましょう。

問 住民生活課
☎341-0963

「救急の日」及び「救急医療週間」の実施について

救急医療及び救急業務に対する国民の正しい理解と認識を深めるとともに、救急医療関係者の意識の高揚を図ることを目的として、「救急の日」として「救急医療週間」が設定されています。

平成30年度は、「救急の日」の9月9日(日)を含む一週間の(9月9日(日)から9月15日(土)まで)が「救急医療週間」となっています。これを機会に、次のことを心がけましょう。

- いざというときのために、正しい応急手当の知識を身につけておきましょう。
- 健康には日頃から十分気を付け、なんでも相談できるかかりつけ医を持ちましょう。
- 一刻を争う重症患者を救うため、救急車及び救急医療機関の適切な利用をお願いします。

問 子どもの夜間や休日の急病時の対応は、小児救急医療電話相談を利用しましょう。

☎#80000
平日・土曜日 18時〜翌朝8時
日曜日及び年末年始 8時〜翌朝8時

空き家の実態調査について

町内における空き家の実態を把握し、空き家の適正管理や有効活用に向けた基礎資料とするために空き家の実態調査を実施します。なお、場合により、近隣にお住いの方など

どに状況を伺うこともありますので、ご理解・ご協力をお願いいたします。

この実態調査は神河町が委託した調査員(株)シオテクノ(西)が、各区长からご報告いただいた空き家やその周辺の管理状況などを調査し、外観写真の撮影などを行います。

◆調査対象：空き家の可能性

がある建物を中心に調査を行います。

◆調査時期：平成30年8月下旬〜平成30年9月下旬

◆調査機関：株)シオテクノ(西) 委託業者は調査員証や腕章を携帯しています。

◆調査内容：調査対象の建築物とその周辺の管理状況(危険性・衛生状態など)を外観から確認します。

問 住民生活課

☎341-0962
☎341-0962
ひと・まち・みらい課
☎341-0002

**当たってにっこり
地元もほっこり**



ハロウィンジャンボ宝くじの売上金の約4割は、市や町の住み良いまちづくりに活用されています。売上金は、各都道府県の販売実績等に応じて交付されますので、ぜひ、兵庫県内の宝くじ売り場でお買い求めください。

発売 10月1日(月)〜10月23日(火)

お問合せ／(公財)兵庫県市町村振興協会 078-322-1151

カーミンの 観光案内所 だより

神河町観光協会
開館時間：午前9時～午後5時
水曜定休日 ☎ 34-1001
HP <http://www.kamikawa-kankonavi.jp/>

観光協会 SNS

各 SNS (Facebook、Twitter、Instagram) にて、神河町の情報発信・PR を行っています！ぜひチェック＆フォローをお願いします。

「かみかわ観光ナビ」で検索してね



秋イベント情報!

- 9月 8日 神河メルカート (粟賀の驛)
- 9月 23日 観月会 (砥峰高原)
- 10月 6日～ 高原バス運行
- 10月 21日 ススキまつり (砥峰高原)
- 11月 4日 かみかわ商工祭
- 11月 11日 越知川ゆずマラニック

イベントの追加・詳細については、HP「かみかわ観光ナビ」でご確認ください

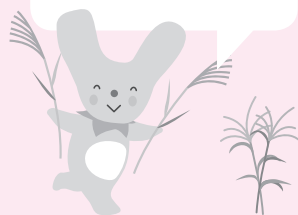

観光案内所 会議室のご利用案内

観光案内所内の会議室や多目的ホールを利用して、勉強会や展示会などに利用してみませんか。町内の方でしたら、1時間260円で利用できます。利用時間は午前9時～午後5時まで。(水曜日休館) 神河町観光協会 (☎ 34-1001) までお問合せください。



【日曜市出店者募集のお知らせ】



カーミンの観光案内所では、日曜市の出店者を募集しています。内容は、野菜及び衣料、雑貨など。フリーマーケットで出店料は無料です。時間は午前9時～12時。お問合せ・お申し込みは、神河町観光協会 (☎ 34-1001) まで。



こんにちは。協力隊の京極歌織です。協力隊になって初めての夏を迎えましたが、今年は野菜作り、夏祭り実行委員会、夏のよいよい音楽会からメンテナンステキな教室などに挑戦し、様々な世代の方に触れ合うことが出来ました。ご協力頂きありがとうございます。また、私が普段担当している高齢者の自主体操教室では、音楽家のゲストをお招きして打楽器による即興演奏&歌作りを楽しみました。今回皆でつくった歌には簡単な手振りをつけて、各地域にお邪魔したときの体操支援に織り交せていこうと考えています。まだほんの40秒くらいの歌ですが、神河町の夜の風景が目に見えたいような素敵な歌になっていきます。そして嬉しいことに、今年に入って自主体操やダンスグループが合わせて7つ増え、19グループになりました！まだまだ課題も多く、全ての地域に広がったわけではありませんが「うちの地域もやってみよう」と手を挙げ活動されるグループのお手伝いを今後も積極的に行っていきますので宜しくお願い致します。



きょうごく かおり
京極 歌織
隊員



地域おこし協力隊の中島 緑です。9月になり少し涼しくなりましたね。今年の夏は例年に比べて非常に猛暑で、熱中症の被害も過去最多のようで、この高温にはどの作物も生育不良に陥っていると感じています。私は5月から、山田宮農さんのところでブルーベリーの収穫や、販売の手伝いをしていきます。このブルーベリーはオーナー制で、無農薬なのでオーナーさんが収穫しつつ、そのまま摘んで食べている光景を見ます。今年は果樹も勉強し、自身のステップアップに繋げていきたいです。



なかじま みどり
中島 緑
隊員

神河町
地域おこし
協力隊

協力隊通信

ひと・まち・
みらい課
TEL 34-0002



SUN (日)	MON (月)	TUE (火)	WED (水)	THU (木)	FRI (金)	SAT (土)
<ul style="list-style-type: none"> 本 役場本庁舎 神支 神崎支庁舎 中公 中央公民館 神公 神崎公民館 	<ul style="list-style-type: none"> 保セ 大河内保健福祉センター グ グリンデルホール き きらきら館 カ カーミンの観光案内所 	<ul style="list-style-type: none"> 町グ 町民グラウンド 総病 神崎総合病院 白林 白林陶芸館 				<p>1</p> <ul style="list-style-type: none"> 地区別人権教室 寺前 10:00～ 大畑 19:30～
<p>2</p> <ul style="list-style-type: none"> 地区別人権教室 杉 10:00～ 	<p>3</p> <ul style="list-style-type: none"> 2学期始業式・始園式 町ぐるみ健診 8:30～11:30 神支 	<p>4</p> <ul style="list-style-type: none"> 町ぐるみ健診 8:30～11:30 神支 	<p>5</p> <ul style="list-style-type: none"> 町ぐるみ健診 8:30～11:00 神支 おひさまタイム 10:00～ 保セ おはなしなあに?文庫 14:00～ き 	<p>6</p> <ul style="list-style-type: none"> てくてく教室 9:30～ 2歳親子活動 10:00～ 保セ 	<p>7</p> <ul style="list-style-type: none"> 神河町美術展 9:00～ 神公 パソコン教室(初級) 9:30～ 神公 あおぞら図書館 9:30～ すくすく相談(吉富・猪俣方面) 13:30～ 神支 地区別人権教室 比延 19:00～ 	<p>8</p> <ul style="list-style-type: none"> 神河町美術展 9:00～ 神公 子ども茶道教室 9:45～ 神公 おはなしなあに? 10:00～ き 神河メルカート 10:00～16:00 (栗賀の驛)
<p>9</p> <ul style="list-style-type: none"> 神河町美術展 9:00～ 神公 美術展表彰式 14:00～ 神公 	<p>10</p> <ul style="list-style-type: none"> 栄養相談 9:00～11:30 神支 	<p>11</p> <p>人権をたしかめる日</p> <ul style="list-style-type: none"> 健康福祉なんでも相談 9:00～11:30 神支 1歳親子活動 10:00～ き 英会話教室(入門編) 19:00～ 神公 	<p>12</p> <ul style="list-style-type: none"> 0歳親子活動 10:00～ き 4歳児相談 13:30～ 神支 神河シニア 陶芸 13:30～ 白林 おはなしなあに?文庫 14:00～ き 	<p>13</p> <ul style="list-style-type: none"> 3歳親子活動 10:00～ (神崎体育センター) 神河シニア 園芸 10:30～ 趣味 13:30～ 神公 	<p>14</p>	<p>15</p> <ul style="list-style-type: none"> 神河中学校体育大会 成人ゼミナール 13:30～ 神公
<p>16</p>	<p>17</p> <p>敬老の日</p>	<p>18</p> <ul style="list-style-type: none"> プレママCafé 9:30～ き 	<p>19</p> <p>食育の日</p> <ul style="list-style-type: none"> てくてく教室 9:30～ すくすく赤ちゃん体操 10:00～ き フォト教室 13:00～ 神公 おはなしなあに?文庫 14:00～ き 	<p>20</p> <ul style="list-style-type: none"> 町ぐるみ健診 8:30～11:30 神支 2歳親子活動 10:00～ (神崎体育センター) 	<p>21</p> <ul style="list-style-type: none"> 町ぐるみ健診 8:30～11:30 神支 古文書教室(初級) 9:30～ 神公 パソコン教室(初級) 9:30～ 神公 	<p>22</p> <p>幼稚園小学校運動会</p> <p>22 禁煙の日</p>
<p>23</p> <p>秋分の日</p> <ul style="list-style-type: none"> 観月会 (砥峰高原) 	<p>24</p> <p>振替休日</p>	<p>25</p> <ul style="list-style-type: none"> 1歳親子活動 10:00～ 保セ もぐもぐ教室 13:30～ 神支 	<p>26</p> <ul style="list-style-type: none"> 0歳親子活動 10:00～ き 1歳6か月児・3歳児健診 13:00～ 神支 神河シニア 陶芸 13:30～ 白林 心配ごと相談(法律相談) 13:30～16:00 神支 おはなしなあに?文庫 14:00～ き 	<p>27</p> <ul style="list-style-type: none"> 神河シニア 教養 10:30～ 趣味 13:30～ 神公 3歳親子活動 10:00～ 保セ 	<p>28</p> <ul style="list-style-type: none"> 婦人セット健診 13:00～ 総病 	<p>29</p> <ul style="list-style-type: none"> あおぞら図書館 9:30～ (寺前・大河方面) 子どもお菓子づくり教室 9:00～ 保セ
<p>30</p>						

ケーブルテレビ

9月 番組表

放送日	9/1 から 9/7	9/8 から 9/14	9/15 から 9/21	9/22 から 9/28
まちかどウィークリー	神崎保育園かぼちゃの収穫 おおかわち高原ハイキング 投稿：吉富区夏祭り すくすく赤ちゃん	夏休み子ども塾 みんなで育てる ひょうごの川 サマーフェスティバル 講演会「神河町の文化遺産」 すくすく赤ちゃん	大阪医科大学地域医療体験研修 神崎郡少年剣道大会 すくすく赤ちゃん	神河町美術展 野外クッキング
特別番組	(再放送) 防災関係	歯科講演会	講演会「神河町の文化遺産」	みんなで育てる ひょうごの川 サマーフェスティバル 講演「兵庫の川辺をどうするか?」

まちかどウィークリー放送時間 ① 6時30分 ② 7時30分 ③ 10時 ④ 12時 ⑤ 15時 ⑥ 18時30分 ⑦ 21時 ⑧ 23時
特別番組放送時間 ① 8時 ② 12時30分 ③ 16時 ④ 19時 ⑤ 21時30分

※ケーブルテレビの番組は毎週土曜日に内容を更新します。
※都合により番組内容を変更する場合があります。

神河町の歴史文化遺産

山角の地蔵と馬橋

『かみかわ歴史文化遺産カルテ』より（粟賀町区）

粟賀町区の但馬街道を南下すると、地蔵が祀られたお堂があります。

このお堂には、山角地蔵が2対（向かって左から2番目と右から2番目）と、新しい地蔵1体、弘法大師像2体、自然石の三界万霊塔が安置されています。

左から2番目の山角地蔵は、子安地蔵とも呼ばれて、台座に「奉 酉年 三十五歳男 納 油屋」の銘文があります。

右から2番目の地蔵の台座には「願主 竹田屋りき」の銘文があります。

毎年8月23日に近い土曜日（今年は8月18日）に地蔵盆が行われ、生蓮寺の住職による読経にあわせて、子どもたちが数珠練りをします。

【馬橋】

馬橋は、今から約140年前の明治の初めに日本初の高速産業道路ともいわれる生野鉾山寮馬車道（通称・銀の馬車道）が造られたときに架けられた橋です。当時、馬車をスピードアップして走らせるため、新たに福本に直進する道路がつけられました。この時、東山谷川を渡るために橋が架けられ、馬橋と命名されました。

現在の橋は欄干の銘より「昭和三十二年一月」に架け替えられたことがわかります。



まちのえがお



ひとこと

「元気に大きくなってね」

やまな 山名 湊大 くん (2歳)

【杉】

知ってたら 意外と知られていない神河町の ツウな情報をご紹介

これ 神河通

No.28



道の駅 銀の馬車道・神河 アンテナショップ/ 神河町産のモチ米を使った 『中華ちまき』

神河町産のモチ米を使い、ひとつひとつ丁寧に手づくりしています。かまどでじっくり蒸しあげた、お腹も満足する中華ちまき。食欲の秋の胃袋を満たしてくれる一品です。ぜひ一度ご賞味ください！



営業日

土・日・月
10:00～16:00

価格

350円
当日販売分は数に限り
がございます。事前
にご予約も承ります。

問合せ

地域振興課農林業係
☎ 34-0960

道の駅 神河
アンテナショップ

Facebook(フェイスブック)
ユーザーネーム
@kamikawa.hyogo

Twitter(ツイッター)
ユーザー名
@kamikawa_hyogo

Instagram(インスタグラム)
ユーザーネーム
kamikawa_hyogo

YouTube(ユーチューブ)
チャンネル名
兵庫県 神河町



広報 かみかわ 9

平成30年9月号 No.154

〈発行〉神河町役場総務課
http://www.town.kamikawa.hyogo.jp/

〒679-3116 兵庫県神河郡神河町寺前64
Tel 0790-34-0001 FAX 0790-34-0691
E-mail info@town.kamikawa.hyogo.jp