



かみかわ

9

No. 118

2015
平成 27 年

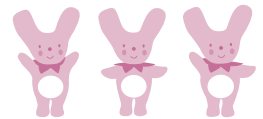

主な内容

- 2・3 マイナンバー制度
- 4 国勢調査を実施します
- 5～7 行政情報
- 8 第10回かみかわ夏まつりのお礼
- 9～11 まちの話題
- 12・13 保健・福祉
- 14・15 公民館だより
- 16 おひさま☆きらきら通信
- 17 サークル紹介・神河町の歴史文化遺産
- 18・19 暮らしの情報
- 20 暮らしのカレンダー

表紙

おもいきり川遊び！

夏休み短期山村留学

地域交流センターでは、今年も夏休み短期山村留学が実施されました。

大阪や姫路など、主に関西圏から93名の子どもたちが参加。飯ごう炊さんや千ヶ峰登山など、自然と触れ合う様々な活動を仲間と協力しながら楽しみました。川遊びでは越知川の清流に何度も飛び込み、水の冷たさに歓声をあげていました。



マイナンバーキャラクター
マイナちゃん

10月から マイナンバー制度が はじまります！

マイナンバーとは

国民一人ひとりが持つ12桁の個人番号のことで、平成27年10月5日以降、住民票を持つ全ての方に住所地や生年月日などに関係のない番号が割り当てられます。

マイナンバーが流出して不正に使用される恐れがある場合を除き、一生変更されません。
生涯にわたって使うものなので、大切にしてください。

マイナンバーでもっと便利に暮らやすく

公平・公正な社会の実現

所得や行政サービスの受給状況を把握し、負担を不当に免れることや不正受給防止に役立ちます。

国民の利便性の向上

年金や福祉などの申請で添付書類の削減など行政手続きが簡素化され負担が軽減されます。

行政の効率化

情報連携により行政事務が効率化され、手続きが正確で早くなります。

マイナンバー制度は、社会保障・税制度の効率性を高め、利便性の高い公平・更正な社会を実現するための社会基盤となるものです。

マイナンバーは、国の行政機関や地方公共団体などで、社会保障・税・災害対策の分野で利用されます。

- 各分野の手続きで、申請書等へマイナンバーの記載が必要になります。
- 税の手続きで、証券会社、保険会社などの金融機関からもマイナンバーの提出を求められる場合があります。

マイナンバー制度実施の流れ

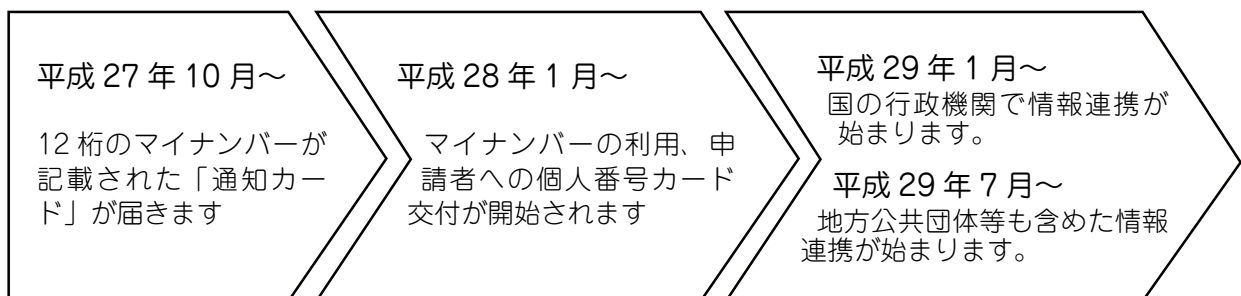



① 通知カードを受け取りましょう

通知カードとは、マイナンバーが記載されたカードです。

平成27年10月5日以降、全ての方に住民票の住所に世帯ごとに簡易書留で送られます。大切な郵便ですので、必ず受け取ってください。

★住民票の住所と異なるところにお住まいの方は通知カードが届かない場合がありますので、すぐに住民票の異動をお願いします！

② 個人カードを申請しましょう

個人番号カードとは、顔写真付ICカードで、必要な方は申請により作ることができます。身分証明書に使用できるほか、e-Taxなど各種サービスに利用できる予定です。

通知カードと一緒に、個人番号カードの申請書と返信用封筒、説明書が同封されます。個人番号カードを希望される方は、①郵送（顔写真貼付）②スマートフォン等を利用したWEB申請のどちらかで申請します。

③ 個人カードを受け取りましょう

個人番号カードを申請されると、平成28年1月以降に交付されます。1回目の交付は無料です。交付の際には①通知カード ②役場から送られてきた交付通知書 ③本人確認書類（運転免許証等）をご持参ください。

★現在お持ちの住民基本台帳カードは有効期限まで利用可能ですが、個人番号カードを取得される方は、交付時に住民基本台帳カードを回収します。



事業主のみなさまへ

全ての法人に、1法人1つの法人番号（13桁）が、登記上の所在地に通知されます。

事業主は、従業員のマイナンバーの提示を受けて、税や社会保険の手続きを行うことになります。

個人情報保護

マイナンバーは、社会保障・税・災害対策の手続きで、行政機関などに提出する場合を除き、他人に提供することはできません。また、他人のマイナンバーを不正に入手することは、処罰の対象になります。

詳しくは、内閣官房ホームページをご覧ください。

<http://www.cas.go.jp/jp/seisaku/bangoseido/>

マイナンバーコールセンター〈全国共通ナビダイヤル〉

TEL：0570-20-0178（午前9時30分～午後5時30分）





＼ 5年に1度の大調査 ／

平成27年国勢調査を実施します！

パソコン・タブレット・スマートフォンからもご回答いただけます！



調査にご協力をお願いします！

国勢調査 2015



国勢調査は、平成27年10月1日現在
日本に住んでいるすべての人及び世帯が対象です。

平成27年国勢調査は、少子高齢化社会における日本の未来を描く上で欠くことのできないデータを得るために実施します。

調査結果は、さまざまな法令にその利用が定められているほか、社会福祉、雇用政策、生活環境の整備、防災対策など、私たちの暮らしのために役立てられます。

今回の調査から、インターネットでの回答ができるようになります。先にインターネットでの回答を受け付け、インターネットで回答されなかった世帯には紙の調査票を配布して調査を行います。紙の調査票は、調査員に直接提出していただくか、郵送でも提出していただけます。

9月10日から、調査員が皆さまのお宅を訪問し、インターネット回答のための書類をお配りしますので、ぜひインターネットでの回答をお願いします。

いつでもどこでも、便利に回答。
パソコン、タブレット、スマートフォンでの回答を可能に！！

インターネット回答は

9月10日～20日

インターネット回答がなかった世帯には調査員が調査票をお配りします！！

調査票での回答は

10月1日～7日

◆調査票に記入していただいた内容は、統計の作成に関連する目的以外に使用することはありません。調査票の記入内容は厳重に守られます。

◆国勢調査をよそおった「かたり調査」にご注意ください。調査員は、その身分を証明する「国勢調査員証」を携帯しています。

くわしくは

国勢調査 2015

検索

<http://kokusei2015.stat.go.jp/>

〈国勢調査コールセンター〉

0570-07-2015

※ IP 電話の場合 03-4330-2015

■設置期間／平成27年8月24日から10月31日まで
■受付時間／午前8時～午後9時（土・日・祝日にもご利用いただけます）
※おかけ間違いのないようご注意ください。※ナビダイヤルの通話料金は、一般の固定電話の場合、全国一律で市内通話料金でご利用いただけます。携帯電話・PHSの場合は、それぞれ所定の通話料金となります。※IP電話用電話番号の通話料金は、所定の通話料金となります。

総務省・兵庫県・神河町





法定外公共物の用途の廃止と 買い取り手続きについて

『法定外公共物』とは、道路や河川などの公共物のうち、道路法や河川法等の適用を受けないものを言います。一般的には、里道（赤線）・水路（青線）と呼ばれており、法務局に備え付けの公図などで、「道」「水」と表示されたり、赤色や青色で表示されているものです。

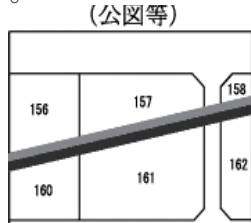

里道や水路などの法定外公共物の中には、法務局の公図等に表示されていても、現況が宅地や田畑の一部になってしまっているものがあります。

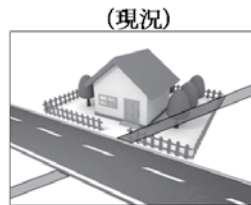

このような場合は、機能が失われた部分の用途を廃止する申請を行ったうえで、その部分の買い取り手続きをしていただく必要があります。ただし、公的機能が失われた場合に限りです。

法定外公共物は以前、国の財産でしたが、市町に譲与されましたので、申請手続きがしやすくなっています。希望される方は地籍課にご相談ください。

なお、手続きに伴う測量や土地の登記などに要する費用は申請者の負担となります。

問合せ 地籍課 ☎ 34 - 0965

農地の貸し借りは 利用権の設定をご利用ください

利用権の設定とは

農地を借りて経営規模を拡大したい農家と、高齢化や後継者がいないなどの理由で耕作できない農家との間で、貸借等の権利（利用権）を設定し、農地の有効活用を図ることを目的としています。

貸した農地は契約期間が満了すれば返還され、離作料の支払い義務もありません。

貸し手のメリット

貸した農地は、期間が満了すれば必ず返ってきます。借り手が耕作することで農地の保全が日常的に行われます。

借り手のメリット

農地を買わずに経営規模を拡大することができます。利用権の設定期間中は安心して耕作ができます。

手続き

貸借の期間や賃借料など、貸し手と借り手双方で条件を十分協議されたうえで、手続きをしてください。

やむを得ない事情が発生した場合、契約期間内であっても双方で協議（合意）された場合、途中解約ができます。

また、利用権設定の期間満了日が近づいたら、地域振興課から貸し手・借り手双方に期間満了のお知らせを送付します。

利用権設定の申し込みは、9月18日までに申込書を地域振興課農林業係へ提出してください。

問合せ 地域振興課 農林業係 ☎ 34 - 0960

平成27年度 第1回 神河町行財政改革推進委員会を開催



山名町長（右）から諮問を受ける藤原通宏会長

神河町行財政改革推進委員会は、行財政改革を推進する上で住民の皆さまのご意見を伺う組織として設置され、平成18年4月に第1回委員会を開催し、行財政改革への取組を行っています。当委員会はこれまで、均衡ある発展、安全・安心の町づくり、福祉の向上などを目指しながら、行財政改革の推進に努めてきました。

7月22日の平成27年度第1回の委員会では、委員の委嘱の後、委員会の会長（藤原通宏氏）、副会長（秋山紀史氏）を選出し、町長から諮問を受け、これまでの行財政改革の取組等について協議しました。

また、本年度は公共施設等総合管理計画の策定という大変重要な課題についても、本委員会において様々な角度からのご意見をいただきながら、今後においても更なる行財政改革の推進に努めていきます。

問合せ 総務課 ☎ 34 - 0001





4月から「紙製容器包装」の分別収集を実施しています

燃えるごみを減量し、限りある資源を再利用するために、皆さまのご協力をよろしくお願いいたします。なお、紙製容器包装ごみの神河町収集量は、次のとおりです。

4月	5月	6月	7月	合計	1か月平均
420kg	850kg	810kg	610kg	2,690kg	673kg

収集日 毎月第2土曜日
(※10月は秋祭りのため、10日(土)から3日(土)に変更)

ゴミ収集カレンダーの表示 の記載がしてあります。

収集場所 最寄りのゴミステーション

対象品目(出せるもの) マークの表示があり、ティッシュペーパー等の汚れていない紙製外箱
出せないもの ・飲料パック
・ヨーグルト・ラーメン・アイスクリーム等の汚れや油がついた包紙・紙パック(すべて燃えるごみで出してください)

出し方 ①バラバラにならないように紙製のひもで十字にくくるか、紙製の袋(紙マークがあるもの)に入れる(※中身が飛び出ないように持ち手のひもをくくる)
②見えやすいところにマジック等で名前を記入

Q 紙マークが見当たらない場合は?

A 燃えるごみとして出してください

Q ティッシュペーパーの箱の取出口に付いている透明のナイロン部分は?

A 取り外して、容器包装のプラスチックが燃えるごみで出してください。

Q 紙製容器包装の箱をくくる時や、紙袋に入れて持ち手をくくる時に使うひもは紙製でないため?

A 紙製のものを使用し、ビニール製のひもは使用しないでください。

Q 線香の箱や衣類用洗剤の箱は、出してもいい?

A においの付いた紙は、燃えるごみとして出してください。

Q 箱はつぶして出したほうがいい?

A かさばらないように切り開くか、たたんで出してください。

Q 紙マークが付いたもので、濡れたものを出してもいい?

A 乾いてから出してください。(収集の日が雨天の場合は、なるべく次回に出すようにしてください。)

Q 牛乳パックも「容器包装の紙」の目に出してもいい?

A 牛乳パックは容器包装の紙とは別の物にリサイクルしますので、従来どおりお近くのスーパー等での店頭回収にご協力ください。

問合せ 中播北部クリーンセンター ☎ 34 - 0963
住民生活課 ☎ 34 - 0962

住宅の簡易耐震診断を受けてみませんか?

診断の対象となる住宅は、昭和56年5月以前に着工した戸建て木造住宅で、耐震診断に関する研修を受けた建築士が評価し、耐震性や、改善のポイントなどを報告書にまとめお知らせします。

内容 建築士が、住宅の地震に対する安全性を簡便な方法で評価し、耐震性の評価や、改善のポイントなどを報告書にまとめ、お知らせします

対象住宅 昭和56年5月以前に着工した戸建て住宅(過去に「わが家の耐震診断事業」で診断を受けた住宅を除く)

募集戸数 2戸(応募多数の場合は築年数の古い順)
費用 無料

《住宅耐震改修工事に対して、補助金が出ます》

簡易耐震診断の結果が「危険」「やや危険」の場合は、兵庫県が実施する『耐震改修工事』に対する補助金(最高100万円)を受けることができるほか、県の補助を受けられた場合は町からも上乗せで補助金(最高20万円)を受けることができます。

問合せ 住民生活課 ☎ 34 - 0963

日本語教室 生徒募集

がいこくじん にほんごきょうしつはじ
～外国人のための日本語教室始まる!～

この秋より神河町で日本語教室が始まります。

せんせい にほんじんのかたがた
先生は日本人のボランティアの方です。

ばしょ じかん くわ
場所や時間など詳しいことはまだ決まっていません。

べんきょう きょうしつ し ひと でんわ
勉強したい人、教室について知りたい人は、電話、

FAX、メールまたは直接窓口までお越してください。

もうしこ といいわ ちいきんこうか ちいきんこうがかり
申込み・問合せ 地域振興課 地域振興係

FAX : 34 - 0691

メールアドレス : tiiki_shinko@town.kamikawa.hyogo.jp

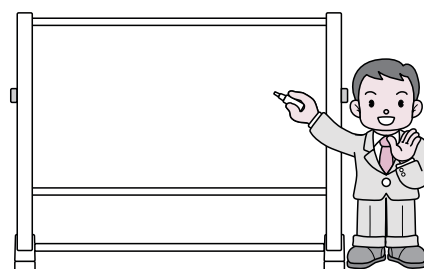



播但連絡道路 お得な「宿泊車優待通行パス」 「一日乗り放題観光パス」実施!

播但連絡道路では、9月28日(月)～12月18日(金)まで、「宿泊車優待通行パス」「一日乗り放題観光パス」を企画・販売します。

パスの内容

(1) 宿泊車優待通行パス

播但連絡道路を利用して対象施設に宿泊した場合に、復路の通行料金を還元する割引プラン(往路のみの料金支払い)

(2) 一日乗り放題観光パス

沿線観光施設などの割引優待をセットして、播但連絡道路の全区間を、定額で一日自由に乗り降りできる割引プラン

対象車種

軽自動車(自動2輪も含む)、普通車

利用料金

(1) 宿泊車優待通行パス

往路は通常料金をお支払いいただきますが、復路は料金をいただきません

(2) 一日乗り放題観光パス

軽自動車(自動2輪も含む): 1,100円、
普通車: 1,400円

利用日

9月28日(月)～12月18日(金)

※ 宿泊車優待通行パスは、平日のみの利用

※ 一日乗り放題観光パスは、期間中、最大5回まで利用可能

申込方法

兵庫県道路公社HPから事前にインターネット申込み

(9月1日(火)から申込み受付開始)

問合せ 兵庫県道路公社 経営企画課

☎ 078 - 232 - 9635

(くわしくは、兵庫県道路公社HPまで)

兵庫県道路公社

検索

かしこい消費者になるために

—こんな手口に気を付けてください—

(1) 日本年金機構の個人情報流出に便乗した電話に注意

消費生活センターを名乗る人から電話があり、「年金の個人情報が流出しており空き巣に入られるケースが増えている。あなたの情報が新聞に全部書いてあるが、無料で削除することができる。」と言われた。

(70歳代 女性)

〈ひとこと助言〉

☆このような不審な電話や勧誘があっても、相手にせずすぐに電話を切ってください。

☆この件に関して、日本年金機構や消費者庁、国民生活センター、消費生活センター等の職員から、電話やメールで連絡をすることはありません。

(2) インターネットでの旅行申込みはよく確認を

インターネットで格安航空券を検索し、旅行会社のサイトから申込み、料金を振り込んだ。航空券は出発の3日前に届く約束だったが、前日になっても届かず、旅行業者に何度も電話をしているが誰も出ない。直接航空会社に確認したところ、「予約はあるが業者からの入金がないため、発券できない」と言われた。(70歳代 男性)

〈ひとこと助言〉

☆旅行予約サイトで、連絡が取れない等のトラブルが起きています。利用する際は、旅行業登録の有無、受付、問合せ体制、旅行の契約条件をよく確認しましょう。

☆旅行業の登録業者であれば、倒産などで契約した内容が実行されない場合、保証金制度により、支払ったお金が戻って来る場合もあります。

おかしいなと思った時や困った時は、神崎郡消費生活の中核センター(☎ 22-4977)に相談しましょう。

問合せ 住民生活課 ☎ 34 - 0963

年金だより

国民年金保険料「10年の後納制度」は9月30日まで

「10年の後納制度」とは、過去10年間に納め忘れた国民年金保険料を納付することができる仕組みです。(本来、国民年金は2年を経過すると時効により納付することができませんが、平成24年10月からの3年間に限りこの仕組みが実施されています。)この制度を利用すれば将来の年金額を増やすことができます。

この「10年の後納制度」は、平成27年9月30日をもって終了します。終了後、平成27年10月1日から3年間に限り、過去5年間に納め忘れた国民年金保険料を納付することができます。「5年の後納制度」が始まりますが、10年の後納制度よりも納付できる期間が短く、保険料の加算額(過去3年を超える期間の保険料を納付する際は、保険料額に加算金(年度ごとに異なります)がかかります)が高くなります。

なお、老齢基礎年金を受給している方などは後納制度の利用はできません。後納制度を利用するには申し込みが必要ですよ。

詳しくは、

「国民年金保険料専用ダイヤル」

☎ 0570-0111050、

または姫路年金事務所

☎ 079-1224-6385

へお問合せください。



第10回 かみかわ夏まつり

ご支援・ご協力ありがとうございました!!

花火基金 2,822口 / 目標 2,500口



8月1日(土)、神崎小学校で開催された「第10回かみかわ夏まつり」は天候にも恵まれ、約7,200人の来場者にお越しいただき、盛大に開催されました。

今年のテーマは「祝!とお〜」、かみかわ夏まつり10周年目を祝う意味でつけられました。ステージイベントでは、神崎保育園児の鼓隊パレードや「桜鼓衆」&「おおかわち太鼓」による太鼓演奏、岸上成美さんの歌、大場いたるさんの生歌での炭坑節などで盛り上がりました。

また、花火は10周年ということで例年の1.5倍の1,500発の打上を目標に花火基金を募集。目標を大きく上回る2,822口のご協力をいただき、1,500発もの盛大な花火を打ち上げることができました。

夏まつりを安全に運営するため、警備や防犯パトロールにあたっていただいた皆さま、前日から翌日にかけて、準備や片づけで汗を流していただいた皆さま、多くの皆さまのお力で、今年の夏まつりも無事に開催することができました。

ご支援ご協力いただいた皆さま、本当にありがとうございました!

かみかわ夏まつり運営委員会





この夏! 神河っ子が全国大会で頑張りました!

全国高校総体出場! “陸上競技・女子バレーボール・自転車競技”

この夏、近畿エリアを会場として全国高校総合体育大会が開催され、神河町在住または神崎高校の生徒が、兵庫県代表として出場しました。

【 結果 】

陸上競技

【1,500 m】
松岡 義基 君〈吉富〉
(姫路商業高校3年)



と き 7月29日(水)
場 所 和歌山県紀三井寺公園陸上競技場
記 録 3分54秒64(予選2組敗退)

女子バレーボール

竹氏 彩乃 さん〈寺前〉
(兵庫大学附属
須磨ノ浦高校1年)



と き 7月29日(水)
場 所 舞州アリーナ
結果予選 2-0 高松南高(香川県)に勝利
し決勝トーナメント進出
1回戦 1-2 札幌山の手高
(北海道)に惜敗

自転車競技

【ケイリン】
尾上 悠真 君〈市川町〉
(神崎高校3年)



と き 8月7日(金)
場 所 大阪府岸和田競輪場
記 録 1回戦5着敗退
敗者復活戦4着敗退

【個人ロード・レース】
河村 裕輔 君〈市川町〉
(神崎高校3年)



と き 8月10日(月)
場 所 三重県鈴鹿サーキット
記 録 途中棄権

全日本高等学校パワーリフティング選手権大会

パワーリフティング

【93階級】
梶原 黎 君〈宮野〉
(姫路飾西高校3年)



と き 8月2日(日)
場 所 さいたまま市立大宮武道館
記 録 5位

全国中学校大会出場! 卓球

8月8日に県総合体育大会の卓球個人の部で優勝した稲垣生吹君が近畿大会で3位になり、8月21日からの全国中学生大会(宮城県開催)への出場が決定しました。全国大会でもがんばってください。

【近畿大会】

稲垣 生吹 君〈南小田〉
(神河中学校3年)



と き 8月8日(土)
場 所 奈良県大和郡山総合運動公園
多目的体育館
記 録 3位



春秋国際旅行社・春秋航空視察

7月27日(月)・28日(火)の2日間、中国の民間最大手企業である春秋国際旅行社・春秋航空が神河町を視察に訪れました。この視察は、神河町の観光プロデューサーの広中一人氏とイメージキャラクター本堂亜紀氏のご尽力により実現。姫路城と好古園を視察した後、神河町へ移動し、砥峰高原、峰山高原ホテル、ヨーデルの森などを訪れたほか、ホテルモンテローザで宿泊、翌日にはこっとな亭でそば打ち体験も行われました。

この視察後、両社から「神河町のおもてなしに感動した」というメッセージをいただき、今後のビジネスチャンスに期待が込められました。さらに、視察に参加していた(株)神姫バスツアーズから、神河町を入れた観光ツアーの商品企画に関する商談が行われるなど、さらなるビジネス展開が期待されます。



砥峰高原を視察



右から3番目が春秋国際旅行社連合体総経理の李氏、4番目が春秋航空日本支社長の孫氏



こっとな亭でそば打ち体験

カーミンが播但線に初乗車！

7月19日、長谷駅前で開催された「長谷駅前納涼まつり&播但フォーラム」に、カーミンが寺前駅から長谷駅間を乗車しました。当日は、カーミンが列車に乗車するという事で、多くの子もたちが一緒に列車に乗ってくれました。

現在、1日に8便の列車が長谷駅に停車せずに通過しています。そのため、利用する生徒や通勤者に大変な不便をかけています。このイベントをはじめ、長谷駅前協議会を中心に長谷駅利用促進のためのイベントが色々と開催されています。地域の皆さまも、JR長谷駅の利用にご協力いただき、地域の力で全列車長谷駅停車を実現しましょう。

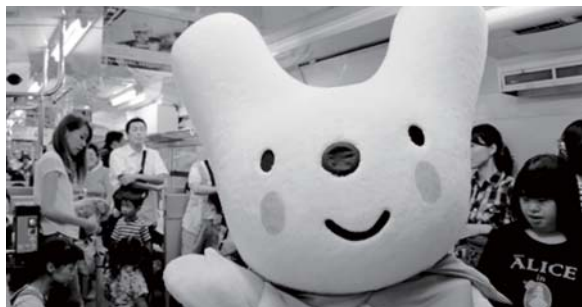

多くの子ども達と一緒に乗車。カーミンもご機嫌です。

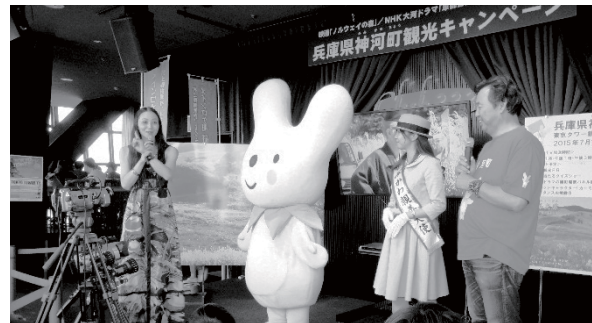

展望台ミニステージでの様子

東京タワーで神河町の魅力をPR

ー東京観光キャンペーンー

7月19日(日)、東京タワーで神河町観光PRイベントを開催しました。会場では、ロケ写真パネルの展示や特産品の販売を行いました。また、カーミンダンスが披露され、ゆずジュースの提供やかみかわ親善大使とイメージキャラクター本堂亜紀氏による観光PR、特産品が当たるクイズ大会が行われ、多くの人で賑わいました。

ステージイベントは、インターネットTV生放送で全世界に配信され、中国の雑誌「東京流行通讯」の記者が取材にこられるなど、世界に向けて兵庫県で一番小さな町を発信することができました。

交通事故防止 神崎郡民大会

人権文化のあふれる神河町へ

夏の交通事故防止運動に合わせ、7月11日(土)にふるさと広場にて交通事故防止神崎郡民大会が開催されました。この大会は、悲惨な交通事故を発生させないという思いから実施されました。

神崎郡内のキッズ交通保安官による力強い交通安全宣言では、神崎小学校4年生の打村輝くんが参加。また、救命救急処置の講習や、県警白バイ特練による慣熟走行、県警音楽隊の演奏会などのアトラクションも行われ、多数の来場者のもと、交通安全意識を高めるイベントとなりました。

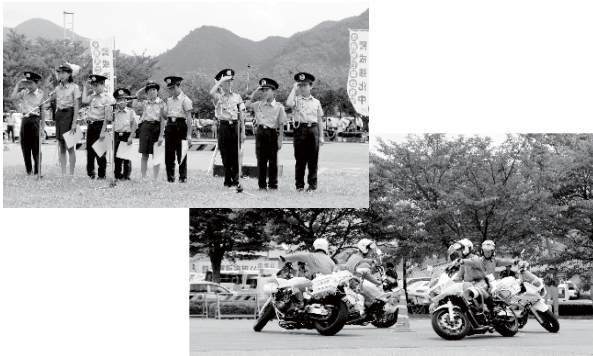

銀の馬車道～絆フェスティバル

—銀の馬車道第2話を上演—

7月26日(日)、中央公民館で銀の馬車道～絆フェスティバルが開催され、「銀の馬車道第2話」が上演されました。今回の上演は、8年前に上演された劇の続編にあたり、明治時代の活気あふれる生野が舞台。松竹新喜劇の劇団員に混じり、町内から3名が出演、山名町長も鉦山長役で出演しました。

会場では「おやつコンテスト」等が同時開催され、銀の馬車道沿線のご当地グルメが集まり、約300人の来場者を楽しませました。

こんにちは カトリーナ先生

—新しいALTの先生からのメッセージです—

My name is Katrina Meldrum. I am 24 years old. I am from Australia. My hobbies are gardening, surfing and painting. I hope I will get the opportunity to talk many people during my stay in kamikawa town. I look forward to meeting everyone.

私の名前はカトリーナ・メルドラムです。24歳で、オーストラリアから来ました。私の趣味はガーデニング、サーフィンと絵を描く事です。神河町に住んでいる間に多くの方々と話す機会をつくりたいです。私は、みなさんと出会えることを楽しみにしています。



町内の中学校・小学校で英語の指導にあたられます。



新野駅前団地

新野町営住宅が表彰されました

—兵庫県地域住宅政策協議会 会長賞受賞—

新婚・子育て世帯を応援し、活力あるまちづくりを進めるため、今年の3月に若者世帯向け賃貸住宅が完成しました。現在、好評をいただき全戸に入居していただいています。

このたび、この新野駅前団地が県内初の地域優良賃貸住宅(高齢者や子育て世帯など、特定の世帯を対象とする賃貸住宅)であることが評価され、兵庫県地域住宅政策協議会会長賞を受賞しました。

今後は、中村区にも若者世帯向け賃貸住宅が新築される予定です。



9月の保健行事

実施日	行事名	対象者	受付時間	場所
4日 (金)	すくすく相談 (乳幼児相談)	H25年8月生まれ H26年8月・H27年1月 生まれ及び希望者	13:30 ～14:30	神崎支庁舎
16日 (水)	4歳児相談	H23年7月～9月 生まれ	13:30 ～14:00	
30日 (水)	1歳6ヶ月児 健診	H26年1月～2月 生まれ	13:00 ～13:30	
	3歳児健診	H24年4月～5月 生まれ		
1日 (火)	健康福祉 なんでも相談	一般住民	9:00 ～11:30	

こころの相談窓口を開設します

～一人で悩むより、まず相談を～

眠れていない、食欲がない、疲れている…もし、あなたが悩みを抱えていたら、ぜひ相談してください。大切な人が悩みを抱えていることに気づいたら、声をかけてみてください。こころの問題について、本人はもちろん、家族など周囲の人も安心して相談できる公的な窓口です。秘密も守られます。

■神河町 健康福祉課 相談専用電話
NTT 32-1240

毎月第4木曜日 9:00～11:30

■兵庫県のちと心のサポートダイヤル
NTT #7500、078-382-3566
月～金 18:00～翌8:30
土・日・祝24時間

9月9日は『救急の日です』

— 9月6日～9月12日は『救急医療週間』です—

救急医療・業務への正しい理解と認識を深めるため、「救急の日」及び「救急医療週間」が設定されています。「救急の日」を機会に、次のことを心がけましょう。

- いざという時のために、正しい応急手当の知識を身につけておきましょう。
- 健康には日頃から十分気をつけ、なんでも相談できるかかりつけ医を持ちましょう。
- 一刻を争う重症患者を救うため、救急車及び救急医療機関の適切な利用をお願いします。
- 子どもの夜間や休日の急病時の対応は、小児救急電話相談を利用しましょう。

☎局番なしの#8000 平日・土曜日：18時～24時、日曜祝日及び年末年始：9時～24時



ケアステーションかんだき だより

☎32-1910

障がい者の職業自立のために

7月、ハローワーク姫路主催の「神崎地域障がい者雇用促進のつどい」に参加させていただきました。このつどいは、障がい者雇用を考えておられる事業所と職を求める障がい者の出会いの場所となっていて、和やかな雰囲気の中にも、緊張感が漂っていました。

ケアステの卒業生も参加されていて、数日前にスタッフの前で何度も面接の練習をしていた姿を思い出しました。そのチャレンジしている姿は、とてもいきいきとして充実した時間となっているようでした。

現在、障がい者が職業を通じ、誇りをもって自立した生活を送ることができるように、障がい者雇用対策が進められています。しかし、まだまだ障がい者の働く場は不足しております。せめて、働く意欲を持っている障がい者が、他の方と同様に働くチャンスがあるということが大切ではない

でしょうか。

その方の特性に合った仕事ができることは、ご本人はもちろん、会社にとっても幸せなことだと思います。実際に、障がい者を採用された企業からは、「わかりやすい職場環境を準備したことが、結果的に全ての新人に有効であった」とのことです。他にも、「職場の雰囲気明るくなった」とか、優しい気持ちで対応できるようになった」なども報告されています。

この地域でも職業自立を目指して特別支援学校の高等部でたくさんの生徒が学んでいます。少しでも早く就労のイメージを持ち、働く意欲を育てる上で、実際の職場での体験が必要となっています。できるだけ、身近な場所で実習ができるようにと、先生方が奔走されています。ご協力いただける事業所さまは、ぜひケアステーションまでお声かけください。

詳しくは、特別支援学校の先生からご説明させていただきます。障がい者雇用の予定の有無は問わず、また短期間でも結構とのことですよ。

地域の子どものための職業自立のために、ぜひみなさまのお力をお貸しください。よろしくお願いたします。





Q どのような病気ですか？

A 外反母趾は、足の親指が体の外側に向かって変形する病気です。足の甲から延びる中足骨と、それに続く基節骨がつくる角度が、15度程度を超えると外反母趾と診断されます。

Q どのような症状がありますか？

A 症状は、靴を履いたときに、親指の付け根の内側の皮膚がこすれる痛みがみられます。しかし一般的に、変形の度合いと痛みの程度は比例しません。また、変形した親指が隣の指を圧迫し、他の指の変形を引き起こすことや、曲がった指や足の裏にたこができて痛む場合もあります。外反母趾は、へん平足や足の幅が広い開張足をよく伴います。足の形のバランスの崩れが、痛みの原因にもなります。

Q 治療にはどのような方法がありますか？

A 治療は、症状の進行を防ぐ保存的治療が中心です。つま先に力がかからないようにかかとが高い靴を避けたり、摩擦を和らげるために幅が広い靴を利用するのがよいでしょう。また、足への負担を軽くするため、減量や立ち仕事を減らすことも効果があります。最近では、外反母趾用のくつや、親指と人さし指のあいだに挟んで指の間を広げる装具なども市販されています。病院で親指の変形を矯正する既製品の装具を処方することもできます。また、原因にへん平足がある場合には、アーチサポートというくつの底敷きタイプの装具を作成することもあります。

Q 手術をすることもあると聞いたのですが？

A 手術は、中足骨と基節骨がつくる角度が30度程度を超えて、痛みがひどく日常生活をおくるのに困難を伴う場合が対象です。中足骨の一部を切除して角度を戻し、ギプスを着けて1カ月ほど固定します。長期の固定(入院)期間が必要で、人によってはなかなか骨癒合が得られない可能性もあるので、適応は慎重に決定する必要があります。

整形外科診療部長 山口晋司



皆さまからの質問を次の方法により受け付けています。

1. 公立神崎総合病院内投書箱(1階ロビーに設置)に投書
2. 電子メールで送付 (goiken1@kanzaki-hp.jp)
3. 郵送 (〒679-2493 粟賀町385番地 公立神崎総合病院 総務課宛)



げんき 元気の素 いただきます！



(副菜) かぼちゃのきんぴら (6人分)

・かぼちゃ	240g
・にんじん	70g
・ピーマン	30g
・油	小さじ2
・酒	小さじ2
・しょうゆ	小さじ2
・白ゴマ	小さじ2

- ①かぼちゃ、にんじん、ピーマンは千切りにする。
- ②フライパンに油を熱し、にんじんをさっと炒め、かぼちゃを加え、酒をふり入れ蓋をし、かぼちゃに火が通ったらピーマンを加える。
- ③しょうゆで調味をし、盛り付けてごまをふる。

※好みで七味唐辛子をかけてもよい。

(いずみ会栄養講座より)

～かみかわの食育～

調味料は少量のしょうゆのみですが、かぼちゃの甘みがアップしておいしく食べることができます。

食育標語

『地元産 心をこめて作ってる
家族でたべよう おいしい野菜』

(1人分の栄養価)

エネルギー	66kcal
たんぱく質	1.1g
塩分	0.3g



神河シニアカレッジ あやめ学級

会場：中央公民館

月 日	時 間	内 容
9月10日(木)	10:20 ～ 11:50	教養講座⑥ 「高齢者の役目・生き方」 宍粟市西願寺住職 佐々木大観 氏
	13:00 ～ 15:00	趣味講座⑤ (俳句・短歌・色えんぴつ画 ・民謡・園芸・コーラス)

神河シニア あやめ学級・あじさい学級合同 館外研修

教室名	内 容
9月29日(火)	蒜山ミルク工場、倉吉散策、元帥酒造

公民館教室 成人対象 会場：中央公民館

教室名	月 日	時 間
英会話教室 (初級)	9月15日(火) ④	19:30～
パソコン教室 (中級)	9月10日(木) ⑤	19:00～
パソコン教室 (入門編)	9月12日(土) ⑨	10:00～
	9月26日(土) ⑩	

子ども公民館教室

子ども教室 会場：中央公民館

教室名	月 日	時 間
子ども茶道教室	9月5日(土) ③	10:00～

子ども教室 会場：大河内保健福祉センター

教室名	月 日	時 間
楽しいお菓子づくり	9月12日(土) ②	9:00～

神河町文化協会映画会のお知らせ

作品名 「風に立つライオン」

場 所 中央公民館 グリンデルホール

日 時 10月3日(土)

～上映～ <上映時間：2時間19分>

① 10:00～② 14:00～③ 18:30～

入場料大人(高校生以上) 前売券800円

当日券200円増

中学生以下無料

◎前売券販売所 好評発売中
中央公民館・神崎公民館
神崎支庁舎
センター長谷

*電話予約は両公民館へ

出 演 大沢たかお、石原さとみ、真木よう子 他

主 催 神河町文化協会

後 援 神河町・神河町教育委員会



<文化協会活動>



総会アトラクション駄楽企クラブ



佐川美術館へ館外研修

神河シニアカレッジ あじさい学級

会場：神崎公民館

月 日	時 間	内 容
9月17日(木)	10:00 ～ 11:30	教養講座⑥ 「笑って、歌って、笛きいて、 心さわやかな気分!!」 縦笛の魔術師 梶谷正治 氏
	13:00 ～ 15:00	趣味講座⑤ (書道・民謡踊り・茶道・歌謡・ 野の花・園芸・グラウンド ゴルフ)

公民館教室 成人対象 会場：神崎公民館

教室名	月 日	時 間
古文書教室(初級)	9月18日(金) ⑤	9:30～

成人ゼミナール⑤ 会場：神崎公民館

月 日	時 間	内 容
9月19日(土)	13:30 ～ 15:00	「一度は行ってみたい 諸国～祭り～巡り」 写真家 森井禎紹 氏

第10回 神河町美術展作品公募中

日 時 9月4日(金)～9月6日(日)

開館時間 午前9時～午後7時

(最終日は、午後4時終了)

搬 入 8月29日(土) 午前10時～午後4時
8月30日(日) 午前9時～午後11時

場 所 神崎公民館・神崎体育センター

審 査 員

日本画 山田美耶子 県日本画家連盟理事長

洋 画 山本 幸雄 二元会会長・日本美術家連盟会員

書 牛丸 好一 県書作家協会参事・神戸新聞習字紙上展選者

写 真 森井 禎紹 日本写真家協会会員・二科会写真部常任理事

彫塑工芸 津野 充聡 県彫刻家連盟会長・一陽会彫刻部委員

*表彰式：9月6日(日) 午後2時～

(搬出は、午後4時以降)

<昨年の様子>



受 付



作品展



表彰式



講 評

9月のロビー展

中央公民館 ささゆりの会パッチワーク展

神崎公民館 廣納忠良フォト作品展





新着図書のご案内

【中央公民館】

なりたい
 小説土佐堀川 女性実業家・広岡浅子の生涯
 悲しみの底で猫が教えてくれた大切なこと
 勁草
 アノニマス・コール
 手間をかけずにこの「ほめ言葉」
 が聞こえるレシピ
 負けるもんか 正義のセ
 花燃ゆ 三
 武士道ジェネレーション
 スカラムーシュー・ムーン

畠中 恵
 古川智映子
 瀧森 古都
 黒川 博行
 薬丸 岳
 小田真規子
 阿川佐和子
 大島 里美
 誉田 哲也
 海堂 尊
 他 10冊

【神崎公民館】

君の臍臓をたべたい
 日本の大和言葉を美しく話す
 日本国最後の帰還兵深谷義治と
 その家族
 破落戸（ごろつき）
 長いお別れ
 劉邦 中
 ドクタースリーブ 上 スティーヴン・キング
 贖い
 極悪専用
 月居良子の着心地らくちんおしゃれ服

住野 よる
 高橋こうじ
 深谷 敏雄
 諸田 玲子
 中島 京子
 宮城谷昌光
 五十嵐貴久
 大沢 在昌
 月居 良子
 他 8冊

おすすめ図書

(中央公民館)

なりたい

著者 畠中 恵
 発行所 新潮社



来世で何になりたいか苦悶中の若だんな！ 神様に気に入られる答えは見つかるの～？ 許嫁も決まった病弱若だんなは仕事を覚えたくて仕方がない！ 渋る兄や達を説き伏せて働いたものの、三日で寝こんじゃった。寝ながらできる仕事を探すことになったけど、悪戦苦闘。しかも消えた死体を探せとか、猫又の長を決めろとか、おまけに神様まで……。長崎屋の離れは今日も事件でてんてこまい！ シリーズ第十四弾

(神崎公民館)

君の臍臓をたべたい

著者 住野 よる
 発行所 双葉社



偶然、僕が拾った1冊の本。それは、クラスメイトである山内桜良が綴っていた秘密の日記帳だった。発売前から話題の新人デビュー作。

<図書の貸出・返却について>

- 貸出場所・時間 中央公民館・神崎公民館・きらきら館 開館日の午前9時から午後5時まで
- 貸出冊数・期間 各館ごとに1人3冊まで 2週間
- 返却場所・時間 3館どこでも返却可 両公民館のみ開館日の午後9時30分まで（日曜・祝日は午後5時まで）

文芸欄

あやめ学級「短歌クラブ」

五十歳からつけはじめたる日記をば

ひもといて見る八十九才

満開のペチュニアの紫一斉に

元氣かと云いて私を見ている

名前に魅せられ戴いた半夏生

庭の角で風にゆれたり

幼子と楽しみ作る笹飾り

七夕の雨はまだ止まず

もも色のまつ毛を閉じてねむの花

くすくす揺れて何か夢見る

梅雨曇り向かいの山に水蒸気

昇れば晴れか動きを見つむ

くちなし句会

打水のたつぷりまける井戸ありて

千年家平成の今も水を打つ

打水や露地行く人の過ぐを待つ

花かつを躍り出したり冷奴

吹く風に逆ひつつも打水す

打つ水の弾けて風の生まれけり

あじさい短歌会

かなしきはわが生業ぞふと見かけ

何故かきになる喪服の人は

ケアホームの職員仮装し踊りだす

ひと時楽しむ一日の短し

ふわふわとホタルは飛び交い軒下の

椅子に座りてなごむひと時

今日は何を食い荒らすのか猪が

夜ごと国道をのし歩きおり

灯火が辺りを照らすかのよう

合歡の紅花ポツポツと咲く

古川 雍子

岸口 操

戸田加代子

佐想 克代

村川 和子

本田ふさゑ

中野くにえ

長谷川素山

草壁 美江

中島 恵子

山名きくゑ

小林 厚子

坂田 剛

綾部百合子

澤田 幸江

佐想 京子

澤田 正美



おひさま☆きらきら通信

きらきら館 神河町中村 29
 問合せ… ☎ 32-2410
 開館時間… 9:00～17:00
 休館日… 月曜日

グループ活動・体操教室

*グループ活動・体操教室は
途中入会できます

対象	内容	日(曜日)	場所
0歳児	親子あそび	9日(水)	きらきら館
	保健師さんの健康講座	30日(水)	きらきら館
1歳児	走ろう!走ろう!	1日(火)	きらきら館
	運動会の準備をしよう	15日(火)	きらきら館
2歳児	かけっこ楽しいな	3日(木)	きらきら館
	バスに乗って遠足だ	17日(木)	余暇村公園
3歳児	体育館であそぼう	10日(木)	神崎体育センター
	運動会の準備をしよう	24日(木)	きらきら館
すくすく赤ちゃん体操		16日(水)	きらきら館

＝あそびにきてね!＝
 おひさまルーム・なかよしルーム

大河内保健福祉センター2階

問合せ… ☎ 34-0315

または☎ 32-2410

利用時間… 10:00～16:00

休館日… 土曜・日曜・祝日

(警報発令時はお休みです)

子どもが大好きな玩具・絵本がいっぱいです。

子育て中の方ならどなたでも、お気軽に
遊びにおこしください。

なお、子育て相談もしていますので
お声掛けください。



みんなで夏野菜カレーづくり



おはなしを聴いて、
心の栄養を満タンに!

おひさまタイム



思いきり水あそびができて楽し
かったです。学年の違うお友だ
ちとも一緒にあそべてよかったです。
(参加者感想)

夏のおもいで

きらきら七夕会



ピーマンで動物をつくって楽しか
ったよ。折り紙で笹飾りのスイカ
を折ったよ。(参加者感想)



夏の工作“貯金箱づくり”



スイカ割りで夏を満喫!

あおぞら図書館(巡回)

9月10日(木) 吉富・大山・猪篠 方面
 9月26日(土) 寺前・大河 方面

9:30～12:00の間にサン・SUN号で巡回し
ています。

アナウンスの音楽が聞こえたら、「どんな
本があるのかな?」とお気軽に一度のぞいて見
てください。

その場で絵本・児童書・小説などを貸します。
持参する館内の本のリクエストも、事前にお聞
きする事もできますのでお気軽にご連絡ください。

◆貸出冊数…一人5冊、貸出期間30日

◆返却場所…きらきら館 おひさまルーム
中央公民館 神崎公民館

おひさまタイム

『みんなでへんし〜ん』

10月7日(水) 10:00～11:30

場 所 大河内保健福祉センター

対 象 子どもと保護者や祖父母の方

内 容 ・手づくり衣装で変身します。
・10月、11月生まれのお友だちのお
誕生会もあります。

おはなしなあに?

9月12日(土) 10:00～

場 所 きらきら館

季節の本の読み聞かせや手あそび





サークル紹介 (神崎公民館) 清水会

詩吟は、先賢の素晴らしい詩を姿勢を正して大きな声で吟じます。大きな声を出すとストレス解消になり、心の安らぎが得られます。

会員相互の親睦を図る地区別交流吟詠大会、歩こう会、歴史探訪等のレクリエーション的な楽しい行事もあります。仲間に入って、失われつつある「日本の心」に触れてください。

活動日 毎週木曜日
 場所 神崎公民館
 指導者 尾上 徳美
 代表者 藤永 英一 ☎32-1433
 《問合せ 神崎公民館 ☎32-1681》



【お詫びと訂正】・・・8月、新聞折込で配布しました平成27年度文化協会サークル紹介の一覧表、「かみかわ史談会」(神崎公民館)の活動内容に間違いがございました。深くお詫び申し上げます。

【正】地域創生の時代といわれます。播磨国風土記や福本遺跡、近世の福本藩など神河町独自の歴史文化を確かな資料によって研究しませんか？ふるさとの歴史探訪をしながら、新しいまちづくりに協力をしていきましょう。

神河町の歴史文化遺産

神河町指定史跡「城山古墳群」調査現地説明会②

城山古墳群の調査を今年の3月に続き実施します。調査は、地面から「モノ」を掘り出す「発掘調査」ではなく古墳の大きさや石室を調べる「測量調査」を実施します。

古墳の形や大きさを調べることで、この古墳にどんな人が眠っていたか、いつ頃造られたかなどいろいろなことがわかります。

古墳とは、今から約1700年前から約1300年前まで続いた古墳時代に多くつくられたお墓です。土を盛り上げて大きな塚をつくるのが特徴です。

古墳の中には、遺体だけでなく、刀や土器などの副葬品も入れられています。城山古墳群からは土器や鉄製品が発見されていますが詳しいことはわかっていません。今回の調査の現地説明会を次のとおり実施しますので、ぜひご見学ください。



日時：平成27年9月19日(土)
 10時～12時(小雨決行)
 集合場所：寺前地域交流館



くらしの報



イベント

巡回体力測定会
「自分の体力年齢はご存じですか？」

神河町スポーツ推進委員会では、町民の皆さまの健康の保持・体力の向上を目指して、巡回体力測定を開催します。ストレッチ体操、握力測定、立ち幅跳びなど、楽しくできる体力測定です。自分の体力を認識して、継続した運動をする契機づくりとして、ご家族一緒にお気軽に参加ください。

①10月2日(金) 午後7時から神崎体育センター
②10月3日(土) 午後7時から寺前小学校体育館

健康づくりポイントカード事業の対象となっていますので、健康づくりポイントカードを持参してください。

問合せ 教育課 社会教育係
☎34-0212

募集

兵庫県立障害者高等技術専門学院 平成28年度学院生募集

当学院では、障害のある方々の社会参加と職業的自立を促進するため、個性と能力を重視した職業能力開発を行っています。

この度、次のとおり「平成28年度学院生」を募集します。

対象者

身体等に障害のある求職者等

募集科目(期間・1年)
ものづくり科、ビジネス事務科、情報サービス科

定員 各科とも10名

募集期間 9月28日(月)～10月21日(水)

選考日 10月29日(木)

選考方法 学力(国語・数学)・義務教育終了程度、作業機能検査、面接、身体検査書

応募方法 現住所を管轄する公共職業安定所で必ずご相談の上、応募書類を提出してください。

※応募書類は、現住所を管

本庁	
総務課	34-0001
議会事務局	34-0213
地域振興課	
地域振興係	34-0185
商工観光係	34-0971
農林業係	34-0960
教育課	34-0212
住民生活課	34-0962
税務課	34-0961
建設課	34-0964
上下水道課	34-0966
会計課	34-0968
神崎支庁舎	
地域局	32-1222
健康福祉課	32-2421
ケーブルテレビ局舎	
情報センター	32-2752
大河内保健福祉センター	
地籍課	34-0965
公民館	
中央公民館	34-1450
神崎公民館	32-1681
センター長谷	35-0001
公立神崎総合病院	
	32-1331

転する公共職業安定所でお受け取りください。

授業料 無料(教科書代及び検定受験料等の諸経費は自己負担)

問合せ 兵庫県立障害者高等技術専門学院

〒651-2134 神戸市西区曙町1070

☎078-927-13230
FAX078-928-15512

神河町コミュニティバス 利用促進ポスター募集

コミュニケーションバスは、園児、児童、生徒や自動車に乗らない人にとって、なくてはならない大切な移動手段です。年々利用者は減少傾向となっています。大切な公共交通を守るために、町民の皆さまのご利用をお願いします。

また、利用促進施策の一環として、次のとおり「利用促進ポスター」を募集します。

多くの応募をお待ちしています。

規格 四つ切判(392mm×542mm)横書き

※裏面に応募者住所、氏名

人の動き

男	5,702人	(-10)
女	6,312人	(-12)
計	12,014人	(-22)
世帯数	4,143世帯	(-8)

※2015年7月31日現在(外国人も含む)
()は前月比

転入	13人	転出	23人
出生	5人	死亡	17人

※2015年7月中の異動

連絡先をご記入ください。締め切り 9月30日

問合せ・提出先 地域振興課 地域振興係

電話 34-0185

★応募いただいた作品は、11月頃にコミュニティバス車内に掲示する予定です。

お知らせ



神崎支庁舎日曜窓口・日直業務臨時休業について

神崎支庁舎で毎週日曜日に実施しています日曜窓口・日直業務を10月4日は臨時休業いたします。

当日は、マイナンバー制度導入に伴うコンピュータ作業を行うため、各種証明が発行できません。ご利用される方には、大変ご迷惑をおかけしますが、よろしく願います。

町民温水プールから臨時休館についてお知らせ

町民温水プールでは9月29日(火)から10月5日(月)までの間、施設点検、修繕に伴い、臨時休館させていただきます。ご利用者の皆さまには、大変ご迷惑をおかけしますが、ご理解とご協力をよろしく願います。

問合せ 町民温水プール ☎35-0536

(公社)中播磨シルバー人材センター 会員募集中!!

もう少し働きたいと思われる60歳以上の皆さま!あなたの知識、経験をシルバー人材センターで活かしませんか?今、中播磨シルバーでは約500名の会員が、それぞれに合った就業先でいきいきと活躍されています。ぜひ入会して、仲間と一緒に活動を始めませんか。毎月、第三火曜日に入会説明会を行っています。まずは、ご連絡ください。

問合せ (公社)中播広域シルバー人材センター ☎23-0044

平成26年度 情報公開による開示状況

神河町情報公開条例第33条第2項の定めにより、平成26年度の状況をお知らせします。

開示請求件数

個人情報開示 請求7件
公文書開示 請求6件
(うち1件は取下げ、1件は不開示、1件は却下)
不開示、1件は却下)

問合せ 総務課

☎34-0001

終戦当時引揚者の皆さまへ

税関では、お預かりしている次の通貨及び証券等をお返しいしてあります。

★終戦後、外地から引き揚げてこられた方々が、上陸地の税関、海運局に預けられた通貨及び紙幣

★外地の終結地において、総領事館等に預けられた証券等のうち、日本に送還されたもの

返還のお申し出は、ご家族の方々でも結構です。

問合せ 姫路税関支署管理課

☎079-223514571

**『秋の全国交通安全運動』実施
9月21日(月)～30日(水)**

この運動は、ひょうご交通安全憲章の理念に基づき、広く県民に交通安全思想の普及・浸透を図り、交通ルールの遵守と正しい交通マナーの実践を

習慣づけ、交通事故防止を目的に実施されます。

運動基本項目

一子どもと高齢者の交通事故防止

子どもと高齢者自身の交通安全意識の高揚を図るとともに、一般の運転者、その他の交通参加者の子どもと高齢者に対する保護意識の醸成を図り、子どもと高齢者の交通事故を防止する

重点推進項目

★夕暮れ時と夜間の歩行中！自転車乗用中の交通事故防止

★全座席のシートベルトとチャイルドシートの正しい着用

★飲酒運転の根絶

ドライバーの皆さま、交通ルールを守り、子どもや高齢者を見かけたら減速するなど、思いやりの運転に心がけてください。また、歩行者の皆さまや自転車を利用される皆さまも、しっかり交通ルールを守り、交通安全を心がけましょう！

問合せ 住民生活課

☎34-0963

相談

全国斉「高齢者・障害者の人権あんしん相談」強化週間

9月7日(月)から13日(日)まで全国斉「高齢者・障害者の人権あんしん相談」強化週間と定め、高齢者や障

害者をめぐる様々な人権問題について、相談時間を延長して電話相談をお受けします。

日時

★9月7日(月)～11日(金) 午前8時半～午後7時

★9月12日(土)・13日(日) 午前10時～午後5時

電話番号

☎0570-0003-110

ゼロゼロみんなのひやくとおぼん (全国共通ナビダイヤル)

*最寄りの法務局へつながります。

相談方法 電話による相談

担当者 人権擁護委員、法務局職員

問合せ 神戸地方法務局人権擁護課企画係

☎078-392-11821 (内線345)

◎相談は無料で、秘密は厳守します。

生活困窮者自立支援制度のお知らせ

27年4月から、生活困窮者自立支援制度がスタートしました。

「働きたくても働けない」「収入がなくて生活に困っている」「子どもがひきこもってしまい心配」など、生活や暮らしについて相談があれば、お気軽にご相談ください。専門のスタッフが相談に応じます。

受付時間

平日午前9時～午後5時
問合せ

ひょうご暮らしと仕事のより
そい支援センター
☎079-224-2188

難病「医療・生活」相談会

兵庫県では難病団体連絡協議会が中心となり、毎年県下2か所で難病患者の医療や生活を中心とした相談会を実施しています。

申込み、参加費は不要です
ので、直接会場にお出かけください。

日時 9月27日(日)
午後1時～4時

場所

①龍野経済交流センター
たつの市龍野町富永 702-11

②龍野健康福祉事務所
たつの市龍野町富永 1311-3

対象疾患 腎臓病・肝臓病・潰瘍性大腸炎・クローン病・心臓病・網膜色素変性症・パーキンソン病・神経難病・免疫系難病・後縦靱帯骨化症・小児疾患・血液疾患

問合せ 中播磨健康福祉事務所(福崎保健所) 地域保健課

☎0790-222-1234

担当 長尾・刀根

申込・問合せ ハローワーク 姫路 職業相談部門
☎079-1222-4431

**当たってにっこり
地元もほっこり**



オータムジャンボ宝くじの売上金の約4割は、市や町の住み良いまちづくりに活用されています。売上金は、各都道府県の販売実績等に応じて交付されますので、ぜひ、兵庫県内の宝くじ売り場でお買い求めください。

●発売 9月28日(月)～10月16日(金)

お問合せ/(公財)兵庫県市町村振興協会
協会 ☎078-322-1151



9月 ぐらしのカレンダー



SUN (日)	MON (月)	TUE (火)	WED (水)	THU (木)	FRI (金)	SAT (土)																								
		1 ●幼・小・中 2学期始業式 ●栄養相談 9:00~12:00 神支 ●健康福祉 なんでも相談 9:00~11:30 神支	2	3 ●てくてくウォーク ラリー教室 9:30~大畑	4 ●町美術展 9:00~19:00 神公 ●すくすく相談 13:30~ 神支	5 ●町美術展 9:00~19:00 神公 ●子ども茶道 教室 10:00~ 中公 ●人権教室 大畑19:30~																								
6 ●町美術展 9:00~16:00 表彰式 14:00~ 神公 ●人権教室 寺前9:30~ 杉 13:30~ 福本19:00~	7 ●町ぐるみ健診 8:30~ 神支	8 ●町ぐるみ健診 8:30~ 神支	9 ●町ぐるみ健診 8:30~ 神支	10 ●あやめ学級 教養10:20~ 趣味13:00~ 中公 ●パソコン教室 (中級) 中公 19:00~	11 ●人権をたしか める日 ●人権教室 測19:30~ ●心配ごと相談 13:00~ 小田原	12 ●パソコン教室 (入門編) 10:00~ 中公 ●楽しいお菓子 づくり教室 9:00~ 保セ ●人権教室 貝野13:30~ 比延19:00~																								
13 ●中学校体育大会	14 ●てくてくウォーク ラリー教室 9:30~長谷 ●母子父子 家庭相談 10:30~15:00 福崎町 サルビア会館	15 ●英会話教室 (初級) 19:30~ 中公	16 ●4歳児相談 13:30~ 神支 ●糖尿病教室 10:30~11:30 総病	17 ●あじさい学級 教養10:00~ 趣味13:00~ 神公	18 ●古文書教室 (初級) 9:30~ 神公	19 ●食育の日 ●成人ゼミナール 13:30~ 神公 ●人権教室 しんこうタウン 10:00~																								
20 ●幼稚園・小学校 運動会	21 海の日 敬老の日	22 国民の休日	23 秋分の日	24	25	26 ●パソコン教室 (入門編) 10:00~ 中公 ●観月会 18:00~21:00 砥峰高原																								
27 ●神河町誕生 10周年高原 ハーフマソン 9:00~	28 ●町ぐるみ健診 8:30~ 神支	29 ●神河シニアあ やめあじさい 学級合同館外 研修 ●町ぐるみ健診 8:30~ 神支	30 ●1歳6ヶ月児、 3歳児健診 13:00~ 神支 ●国民健康保険 税 第2期 ●介護保険料 第3期 納期限	<table border="1"> <tr> <td>本</td> <td>役場本庁舎</td> <td>き</td> <td>きらきら館</td> </tr> <tr> <td>神支</td> <td>神崎支庁舎</td> <td>は</td> <td>はにおか運動公園</td> </tr> <tr> <td>中公</td> <td>中央公民館</td> <td>プ</td> <td>温水プール</td> </tr> <tr> <td>神公</td> <td>神崎公民館</td> <td>カ</td> <td>カーミンの観光案内所</td> </tr> <tr> <td>保セ</td> <td>大河内保健福祉センター</td> <td>町グ</td> <td>町民グラウンド</td> </tr> <tr> <td>グ</td> <td>グリーンデルホール</td> <td>総病</td> <td>神崎総合病院</td> </tr> </table>			本	役場本庁舎	き	きらきら館	神支	神崎支庁舎	は	はにおか運動公園	中公	中央公民館	プ	温水プール	神公	神崎公民館	カ	カーミンの観光案内所	保セ	大河内保健福祉センター	町グ	町民グラウンド	グ	グリーンデルホール	総病	神崎総合病院
本	役場本庁舎	き	きらきら館																											
神支	神崎支庁舎	は	はにおか運動公園																											
中公	中央公民館	プ	温水プール																											
神公	神崎公民館	カ	カーミンの観光案内所																											
保セ	大河内保健福祉センター	町グ	町民グラウンド																											
グ	グリーンデルホール	総病	神崎総合病院																											
<div style="text-align: center;"> 町民温水プール臨時休館 9/28 ~ 10/5 </div>																														

神河町役場 所在地：〒679-3116 兵庫県神崎郡神河町寺前 64

TEL：0790-34-0001 FAX：0790-34-0691 (代表) 代表メールアドレス info@town.kamikawa.hyogo.jp