



かみかわ

4

No. 113

2015
平成 27 年

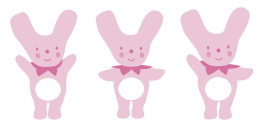

主な内容

- 2・3 越知川名水街道春物語
- 4 桜華園さくらまつり開催
かみかわハートフル商品券を発売します
- 5～10 行政情報
- 11 まちの話題
- 12・13 保健・福祉
- 14・15 公民館だより
- 16 おひさま☆きらきら通信
- 17 サークル紹介・神河町の歴史文化遺産
- 18・19 暮らしの情報

表紙

ご卒業おめでとうございます！

3月10日(火)、神河中学校で卒業式が行われました。卒業生の門出を祝うような晴天のもと、130名が学び舎を巣立っていきました。

4月からはそれぞれの進路へ進み、夢に向かって羽ばたいていくことでしょう。

神河中学校、卒業おめでとう！



おもてなしから始まる地域づくり 今年も元気いっぱい!

越知川名水街道へよ～きちやっとな～

「名水」は生きる人々の命・健康の源であり地域づくりの原点！
越知川沿いで名水を汲むことができる施設には、都会から多くの人を訪れています。
また、グリーンエコ笠形や新田ふるさと村、かんざきピノキオ館などの観光施設、柚子やこしひかりなどの特産品の販売、千ヶ峰ふもとでふれあい協議会、山村留学、自転車下りなどの田舎体験など、これらの都市農村交流・観光は、地域づくりの柱となっています。
観光協会、行政を中心に観光施設や店舗、地域が連携し開催されている越知川名水街道物語は5年目の春を迎え、より一層の飛躍を目指します。
都会から多くの人を訪れば、ごみのポイ捨てや、違法駐車などの問題も発生しますが、観光客との共存を図る取組を今後も地域とともに進めていきます。



★楽しさアップ! 越知川名水街道物語★

春物語 4月 5日(日) 第2回「春の風 自転車のって旅しよう!」
新田ふるさと村「スプリングフェスティバル」
グリーンエコ笠形「春祭り」

夏物語 6月 27日(土) 新田ふるさと村 「ほたる&夏まつり」
7月 5日(日) カーミンの水辺&プール開き グリーンエコバーベキュー祭り!
第2回「坂と緑のバーベキューマラソン in グリーンエコ」
グリーンエコを舞台に個人レースは5km、10km、2時間4時間走、団体レースは、4時間リレーマラソン。レース後は黒毛和牛のバーベキューが待っている!



昨年の「春の風 自転車のって旅しよう!」の様子

秋物語 11月8日(日) ぶらり グルメ&収穫祭(各施設)
第2回「神河町名水めぐりゆずマラニック&ウォーク」
マラニックとは、マラソンとピクニックとをかけた造語。速さを競うのではなく、ピクニック感覚でゆっくりとランニングを楽しむスポーツで、交通法規を守りながら走ります。グリーンエコを発着点とし、ピノキオ館と越知の熊野神水をチェックポイントとする25.2kmショートコースと、更に新田ふるさと村を加えた43.6kmロングコースの2部門、そしてウォーキングが開催されます。



昨年の「坂と緑の夕暮れマラソン」の様子



昨年の「神河町名水めぐりゆずマラニック」の様子

★“自転車下り”料金改定及び一部ルート変更★

自転車の対人保険加入により、料金の増額改定を行ないます。
また、岩屋、根宇野間が、災害復旧により従来の越知川左岸ルートに戻り、中村・栗賀町区内では、県道の歩道整備に伴い「銀の馬車道」を通るルートに変更します。
町民の皆さまも自転車下りの方を見かけたら、安全運転やお声かけなどご協力よろしくお願ひします。

自転車下り 新利用料金

大人 1,600円
子供 1,200円
自転車持込の場合 300円引き

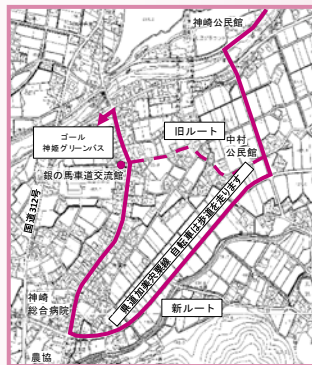
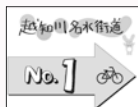

◀中村・栗賀町区内 自転車下りルート変更図





神河町に
春到来!



越知川の美味しいもん 宝もんめぐり!

春はやっぱり 越知川名水街道春物語

町民の皆さまも各施設でのイベント、グルメ、お宝発見! メダルラリーなど一日ごゆっくりお楽しみください。

●日時 4月5日(日) 午前10時〜午後3時 雨天決行
●場所 越知川名水街道沿い

お宝発見! メダルラリー

各施設に立ち寄り、お宝を聞いてポイントを集めると、ゴールのかんざきピノキオ館で素敵な賞品がもらえるよ!

ポイントが高いほど賞品が当たりやすくなり、エピソードを書くとポイントアップ! 是非参加してね!

歩いても車でも自転車でも参加OK!

メダルラリーの参加施設は、神崎木工芸センター「かんざきピノキオ館」・ぎゃらりー&喫茶やまだ・グリーンエコー笠形・そば処ばくの家・越知ヶ峰名水・千ヶ峰南山名水・ふれあい喫茶「ほっと」・きちゃった加工部・新田ふるさと村の9箇所です。抽選は当日「かんざきピノキオ館」の観光協会ブースで午後3時まで行います。その場で素敵な賞品が当たるかも!

新田ふるさと村
「スプリングフェスティバル」会場
営業時間: 10時〜17時
(イベントは15時まで)
○一押しグルメ: 鹿肉料理

きちゃった加工部
イベント時間: 10時〜16時
○名水を使った「手作りこんにやく」
○地元産で出来た大豆を使った「味噌」、まぜご飯の販売

ふれあい喫茶「ほっと」
イベント時間: 10時〜15時
○名水を使ったコーヒー、紅茶
○おはぎ2個入り100円

千ヶ峰南山名水
営業時間: 8時30分〜18時30分
○一押しグルメ: 名水豚汁、玄黒おむすび、焼き牡蠣
○パン・たまご等の販売
○ゆずホットのサービス
○地元野菜の販売

越知ヶ峰名水・喫茶わんかし
営業時間: 9時〜17時30分
○一押しグルメ: ふっくらもちパイ

そば処 ばくの家
イベント時間: 9時〜17時
○美味しい手打ちそばを食べに寄ってね

グリーンエコー笠形 「春祭り」
営業時間: 9時〜20時
(イベントは16時まで)

○春祭り
・春祭り限定 黒毛和牛バイキング
・こいのぼりの大空遊泳開始
(〜5月末日)
・ステージイベント
・餅まき(当たりつき)、スーパーボールすくい、ヨーヨーすくい
・ゆず焼きうどん、タッチオープンで作るピザ、ハリケーンポテト、アメリカンドッグ、わたがしの販売

ぎゃらりー&喫茶 やまだ
営業時間: 9時〜16時
○一押しグルメ: 手作りシフォンケーキ

かんざきピノキオ館
営業時間: 9時〜16時30分
○一押しグルメ: 米粉のシフォンケーキ、まるまるドーナツ、お好み焼き、麺
○コーヒー、紅茶の販売
○昔あそびコーナー

神姫グリーンバス 粟賀営業所
営業時間: 8時〜18時
・春物語当日の通常の自転車下り参加者には自転車下りオリジナルバスタオルをプレゼント(先着10名様限定)

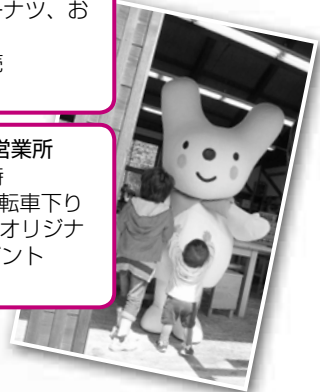

★越知川名水街道沿いの皆さまへ

おうちの軒先で野菜市をしませんか? 各家庭で余っている野菜などがありましたら、イベント当日におうちの軒先で販売しませんか? もし、目印が必要でしたら「越知川名水街道」ののぼりを貸出しますので、観光協会までご連絡ください。

お願い

- 雨天でも開催しますが、荒天等で中止の場合は告知放送でお知らせします。
- ドライバーの方は、徐行運転にご協力ください。
- 各施設を移動される場合は、コミュニティバスをご利用ください。

主催・問合せ 観光協会 ☎ 34-1001





桜華園 さくらまつり開催!

日時 4月11日(土)・12日(日)

※雨天の場合、18日(土)・19日(日)への順延を予定しています。
順延日が決定次第、告知放送によりお知らせします。

4月11日(土)

○桜華園お花見会 (11:00～15:00)

午前の部

- ・歌と鍵盤ハーモニカ演奏/神崎保育園児
- ・カーミンダンス/カーミン

午後の部

- ・太鼓演奏/たいこキッズ鼓虎
- ・太鼓演奏/桜鼓衆&おおかわち太鼓
- ・オペラ/M 24U
- ・バンド演奏/whoopees

○園内バザー (11:00～15:00)

お弁当やピザ、スイーツ等美味しいもの、楽しいものがいっぱい!

※バザーではアルコール類も販売されますが、
運転される方は絶対に飲酒しないでください。



主催・問合せ 桜華園管理組合 ☎ 32-2299

4月12日(日)

○桜さくらステージ (10:30～15:00)

午前の部

- ・ダンス披露/キッズダンス
- ・オカリナ演奏/猿渡正伸
- ・カーミンダンス/カーミン

午後の部

- ・琴演奏/お琴を楽しむ会
- ・法螺貝吹奏/はりま立螺之会
- ・傘踊り/いなみ野学園カクテル一座
- ・フラダンス/クウ ホメ アロハ
- ・獅子舞/根宇野獅子舞保存会

○園内バザー (9:30～15:00)

内容は土曜日と同じ。

○桜クイズ (期間中毎日受付)

桜にちなんだクイズに答えよう!
全問正解者には抽選で特産品が当たるよ!

○フォトコンテスト 締切5月7日

桜華園の桜の写真を募集します!
優秀作品3点を表彰 賞品:商品券5000円

※出演者については変更になる場合があります。

第11回 かみかわハートフル商品券 予告

5月1日発売!!

10%プレミアム付

販売期間 平成27年5月1日(金)～
平成27年10月30日(金)
平日の9時から5時まで
但し売切れ次第終了いたします。
(5000セット総額5500万円分)

購入限度額 成人1人当たり1セット10,000円
(11,000円分)で5セット(55,000円分)限り

販売場所 神河町商工会 本所・支所
(平日午前9時～午後5時)
※販売初日のみ出張販売(午前9時～
正午まで(予定))
越知公民館・大山なかよし会館・長谷
ふれあい会館・南小田農村改善センター

取扱事業所 後日配布するチラシをご覧ください。
有効期間 5月1日(金)～10月31日(土)

- ※かみかわハートフル商品券に関する主な注意事項
- 商品券は1セット10,000円で1,000円券11枚つづり。
 - 釣り銭は支払われません。
 - 商品券で保険、公的機関への支払はできません。
 - 商品券を購入された方にはアンケートをお渡しします。期日までの回答にご協力ください。

※第12回かみかわハートフル商品券は8月3日(月)に5000セット販売する予定です。



兵庫県議会議員選挙が執行されます。

●投票日 4月12日(日)

●投票時間 午前7時～午後8時

兵庫県議会議員選挙が、4月3日(金)告示、4月12日(日)投票の日程で執行されます。

尊い一票を無駄にしないよう、必ず投票しましょう。

期日前投票

投票日当日に、仕事や買い物、レジャーなどの予定がある方は、期日前投票をすることができま。

本庁舎・神崎支庁舎

4月4日(土)～11日(土)の8日間

午前8時30分～午後8時
センター長谷

4月8日(水)～11日(土)の4日間

午前8時30分～午後5時

不在者投票

不在者投票のできる施設に指定されている病院や老人ホームに入院・入所されている方は、その施設において不

在者投票をすることができま。

また、神戸町に住所を置きながら、学生や勤務の関係で

県内の他市町村に滞在されている方も、滞在地の選挙管理

委員会(市役所・役場)において不在者投票をすることが

できま。

この投票は、郵便での取り扱

いとなることから、数日間の日数を要しますので、ご希望の方は4月6日(月)まで

にご相談ください。

郵便等による不在者投票

次の事由に該当する方は、自宅にいな

がら郵便により不在者投票をすることができま。

郵便等投票証明書の交付申請が必要

ですので、お早めにご相談ください。

①次に該当する身体障害者
手帳をお持ちの方
・両下肢、体幹の障害、移動機能の障害：1、2級

の方

・心臓、腎臓、呼吸器、ぼうこう、直腸、小腸の障害：1、3級の方

・免疫、肝臓の障害：1、3級の方

②介護保険証の要介護状態区分が要介護5である方

※平成27年1月3日以降、兵庫県内の市町間で移転(市町を単位として1回に限る)された方は、「引き継ぎ県内居住証明書」を提示すれば、前住所地で投票を行うことができま。ただし、前住所地の選挙人名簿に登録されていることが必要です。

※「引き継ぎ県内居住証明書」は、投票日までにあらかじめ各市町の住民課に申し出て、交付を受けてください。

問合せ

選挙管理委員会
☎3410001

戦没者のご遺族の皆さまへ

第十回特別弔慰金が支給されます

戦後70年に当たり、今日の我が国の平和と繁栄の礎となられた戦没者の尊い犠牲に思いをいたし、国として改めて弔慰の意を表するため、戦没者のご遺族に特別弔慰金が支給されます。

（甥、姪等）
※戦没者の死亡時まで引き続き一年以上の生計関係を有していた方に限ります。

○支給内容

額面25万円、5年償還の記名国債(年5万円)

○支給対象者
平成27年4月1日において、恩給法などに基づく年金受給権者がいない場合に、次の順番による先順位のご遺族お一人に支給。
(1)平成27年4月1日までに戦傷病者戦没者遺族等援護法による弔慰金の受給権を取得した方
(2)戦没者等の子
(3)戦没者等の①父母②孫③祖父母④兄弟姉妹
※戦没者等の死亡当時、生計関係を有していること等の要件により順番が入れ替わります。(戦没者の死亡当時生まれていたことが要件)
(4)(1)から(3)以外の戦没者等の三親等内の親族

○請求期間

平成30年4月2日まで

○請求窓口

住民生活課

※4月より受付の準備を開始し、前回(第八回、九回)の弔慰金受給者の方には別途個別に申請についての御案内をさせていただく予定です。(5月中の予定)

問合せ 住民生活課

☎3410962





市川斎場で葬儀等をされる方へ

4月1日から市川斎場は、住民の皆さまのご負担を少しでも軽くするために、祭壇設備等を整え安価で利用しやすい施設に変わります。

●葬儀の規模

概ね60名までの小規模の葬儀場としてご利用いただけます。

●斎場利用料について

申込みの際に役場窓口で納付いただく額は次のとおりです。

【市川斎場で葬儀をされる場合】

火葬料金(大人の場合)	10,000円
施設使用料	30,000円
計	40,000円

【市川斎場で葬儀をされない場合】

火葬料金(大人の場合)	10,000円
計	10,000円

※霊安室を使用される場合は別途10,000円が必要です。

●葬儀費用について

葬儀費用については16万～35万程度です。
(寺院へのお礼は別)
葬儀内容によっては、価格が異なりますので葬儀社とよく相談してください。

●霊柩車について

4月からは直接葬儀社に実費を支払っていただくことになります。

●葬儀社の選定について

葬儀社については、個人が自由に選択できます。

●告別式の開始時間について

告別式は午前9時または午前10時の開式とし、午前11時には必ず出棺していただくようになります。

●その他

市川斎場の使用にあたっては、手続きの際にお渡しするパンフレット「市川斎場を使用されるにあたってのお願い」をご覧ください。

問合せ 中播北部行政事務組合 ☎ 32-2888
住民生活課 ☎ 34-0962
市川斎場 ☎ 28-0780

下水道使用人数の変更申請について

神河町の下水道使用料金は、基本料金(3,450円) + 人数料金(345円/人)で算出をしています。この内、人数料金については住民票の人数が基となりますが、学生や単身赴任などで住民票をおいたまま実際には居住されていない場合は、申請をしていただく事で、減額をすることができます。

該当される方でまだ申請をされていない場合は、認印をお持ちのうえ上下水道課にて手続きをしてください。

※人数変更の対象者が帰ってこられた場合や、住民票を移さずに居住されている方がおられる場合も申請が必要です。

問合せ 上下水道課 ☎ 34-0966

下水道への接続のお願い

下水道は、衛生的で快適な生活を送るために欠くことのできない施設です。また、自然環境を保全する上でも重要な役割を担っています。

しかしながら、多額の費用をかけて整備された下水道も、その地域すべての皆さまに利用されなければ、その目的を果たすことが出来ません。

現在、下水道処理区域内にお住まいのほとんどの皆さまに下水道をご利用いただいておりますが、現在のところまだ下水道をご利用でない方におかれましては、自然環境の保全及び公衆衛生の向上のためにも、出来るだけ早く下水道に接続していただきますよう、ご理解とご協力をお願いします。

問合せ 上下水道課 ☎ 34-0966





農用地区域の農地を 住宅等に転用計画のある方に

農用地区域内の農地（ほ場整備済の土地）に建物を建てるためには、転用申請をするまでに、まず農業振興地域からその土地を除外する必要があります。

本来、ほ場整備した田、畑などは、農業の振興を図ることを目的としていますので、この土地に住宅、倉庫等を建てる場合は、必ず農用地区域からの除外申請を行った後に転用申請をしなければなりません。

除外申請は、5月15日、11月16日までの受付で、許可されるまでに6ヵ月間を要します。申請書は、地域振興課にあります。

詳しくは、地域振興課または地元農業委員にお尋ねください。

問合せ 地域振興課 農林業係 ☎ 34-0960

農地にかかる賃貸借契約額について

農地法の改正により、農業委員会は、標準小作制度に代わり、地域における賃料の目安となるよう、農業委員会が実勢の賃借料情報を提供することになりましたので、平成26年中の町内の賃貸借・使用貸借の状況についてお知らせします。

町内全体賃貸借契約平均賃料（有償の貸借）

	平均賃料(円)	データ件数(件)
農地全体	7,478	2
田	7,478	2
畑	-	0

最高額	9,957円
最低額	5,000円

町内全体の使用貸借（無償の貸借）

農地全体	平均賃料(円)	データ件数(件)
田	-	258
畑	-	4

問合せ 地域振興課 農林業係 ☎ 34-0960

固定資産税における縦覧・閲覧について

○土地・家屋価格等縦覧帳簿の縦覧

縦覧とは、自分の所有する土地または家屋の評価額が適正かどうか判断できるように、町内で課税している土地または家屋の評価額を記載した縦覧帳簿をみることができる制度です。

■縦覧期間

4月1日（水）から6月1日（月）
午前8時30分から午後5時まで
（土曜・日曜・祝日を除きます。）

■縦覧できる場所

税務課

■縦覧できる人

固定資産税の納税者本人または本人の委任を受けた代理人。同居の家族や納税管理人、共有者は本人と同様に縦覧できます。土地の納税者は土地、家屋の納税者は家屋に限ります。

■縦覧できる内容

土地・・・所在・地番・地目・地積・評価額
家屋・・・所在・地番・家屋番号・種類・構造・
床面積・評価額

■必要なもの

印鑑と運転免許証など本人確認ができる書類。
代理人の場合は委任状が必要です。
※手数料は無料です。

○固定資産税課税台帳（名寄帳）の閲覧

閲覧とは、土地や家屋の所有者や借地・借家人など関係者が固定資産課税台帳（名寄帳）をみることができる制度です。

■閲覧期間

4月1日（水）から随時
午前8時30分から午後5時まで
（土曜・日曜・祝日を除きます。）

■閲覧できる場所

税務課

■閲覧できる人

町内に固定資産を有する人またはその代理人。同居の家族や納税管理人、共有者及び借地人・借家人も本人と同様に閲覧できます。

■閲覧できる内容

固定資産課税台帳（名寄帳）

■必要なもの

印鑑と運転免許証など本人確認ができる書類。
代理人の場合は委任状が必要です。
借地人・借家人の場合は貸借契約書等が必要です。
※手数料は200円です。
（ただし4月1日（水）から6月1日（月）までの間は無料です。）

問合せ 税務課 ☎ 34-0961



本人通知制度に登録を

本人通知制度は、住民票の写しや戸籍謄本などを本人以外（同居の家族や直系の親族ではない代理人や第3者）に交付した場合に、その交付の事実を本人に通知する制度で、この制度を利用するには、事前に登録が必要です。

本人通知をすることにより住民票の写しなどの不正請求および不正取得の早期発見や、委任状の偽造などによる不正請求の抑止につながりますし、より多くの方に登録いただくことで神河町での不正行為の抑止効果が期待できます。

登録に必要なもの

- ・本人確認身分証明書（運転免許証、パスポート、住基カードなど写真付きのものは1点、または健康保険証・介護被保険者証・年金手帳など写真がないものは2点）
- ・代理人による申請の場合は「委任状（委任者の自書・押印必要）」と「代理人の本人確認証明書」（同一世帯の配偶者や成人しているご家族を代理する場合も委任状が必要です。）

登録期間

- ・登録してから3年。

通知する内容

- ・代理人や第3者に証明書を交付した場合は
 - ①住民票の写しなどの交付年月日
 - ②交付した証明書の種別と部数
 - ③交付した証明書の交付請求者の種別（本人の代理人・第3者（個人・法人・八業士の別）

八業士とは弁護士、司法書士、行政書士、土地家屋調査士、税理士、社会保険労務士、弁理士、海事代理士をいいます。

※これらの項目以外の内容について詳しく知りたい場合は、神河町個人情報保護条例に基づき開示請求が必要です。但し、第3者の個人情報については不開示となる場合があります。

※本人通知制度は住民票や戸籍の発行を抑止するものではありません。

■登録は住民生活課または神崎支庁舎地域局へ
問合せ 住民生活課 ☎ 34-0962

軽自動車税の税額変更の延期について

広報1月号で税額変更のお知らせを掲載しておりましたが、原動機付自転車・2輪の軽自動車・2輪の小型自動車については、新税率の適用開始を1年延期し、平成28年度からの適用となりました。小型特殊自動車についても、1年延期となります。

なお、3輪、4輪以上の軽自動車については変更ありませんが、平成27年4月1日に新車登録された場合に限り、平成27年度から新税率が適用されますのでご注意ください。

問合せ 税務課 ☎ 34-0961

『公立神崎総合病院 医師就任及び退職』のお知らせ

整形外科の藤原周一医師の退職に伴い、みやざきくにひこ宮崎邦彦医師が、平成27年4月1日付けで着任します。よろしくお祈いします。

*診療体制は、5月号の広報と合わせて配布する予定です。詳しくは、病院へお尋ねください。



整形外科
宮崎 邦彦 医師

問合せ 公立神崎総合病院 ☎ 32-1331

タクシー運賃を補助します

平成27年度のタクシー運賃補助券の交付申請を4月1日(水)から健康福祉課で受け付けます。

対象者 ①重度心身障がい者
(身体障害者手帳1級・2級・療育手帳A判定をお持ちの方)

②介護保険要介護3・4・5の方

補助額 乗車運賃の半額を補助します。

方法 タクシー運賃補助利用券を年間で最高24枚まで交付します。

(人工透析のため通院されている方は最高48枚まで交付します。)

利用範囲 町内の移動に限ります。町と契約しているタクシー会社以外では利用できません。

ご注意 平成26年度の利用券(表紙の色:ブルー)は平成27年4月1日からは使えません。

申請に必要なもの

- ・重度心身障がい者の方は、身体障害者手帳または療育手帳と印鑑
- ・介護保険要介護3・4・5の方は、介護保険被保険者証と印鑑

問合せ 健康福祉課 ☎ 32-2421



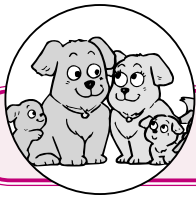

狂犬病予防注射を受けてください

犬の飼い主の皆さまには、『狂犬病予防法』によって飼っている犬（生後91日以上）に、**年1回必ず狂犬病予防注射を受けさせる事と、犬を取得した日から30日以内に、その犬の所在地を管轄する市町村に犬の登録**をする事が義務付けられています。

町では、下記の日程で集合注射を予定していますので、この機会にぜひ狂犬病予防注射を受けてください。また、新しく犬を飼われた方には、新規登録も同時に受け付けます。

なお、下記の集合注射を受けられない場合は、かかりつけの動物病院で受けてください。

★消費税増額等に伴い、集合注射費用が**3,350円**になりました。皆さまのご理解とご協力をよろしくお願いいたします。

○平成27年度 神河町狂犬病予防集合注射 日程表

日 時	場 所
4月20日 (月)	13:35 ~ 13:40 新田公民館
	13:45 ~ 13:50 作畑秀峰館
	13:55 ~ 14:00 大原口バス停前
	14:05 ~ 14:10 大畑コミュニティセンター
	14:20 ~ 14:25 越知6組集会所(上越知)
	14:30 ~ 14:40 越知公民館
	14:45 ~ 14:55 岩屋住民センター
	15:00 ~ 15:05 センター根宇野
	15:10 ~ 15:15 山田6組集会所
4月21日 (火)	15:20 ~ 15:25 山田新生館
	13:20 ~ 13:30 中村ドリームホール
	13:35 ~ 13:40 粟賀町公民館
	13:45 ~ 13:55 旧福本公民館駐車場
	14:05 ~ 14:10 福山(旧藤沢さん牛舎前)
	14:15 ~ 14:20 貝野営農センター
	14:25 ~ 14:30 寺野老人憩いの家
	14:35 ~ 14:40 野村集会所
	14:45 ~ 14:50 新野研修集会指導施設
4月22日 (水)	13:30 ~ 13:35 奥猪篠(小畑さん宅下)
	13:40 ~ 13:45 猪篠集落センター
	13:50 ~ 14:00 大山なかよし会館
	14:05 ~ 14:10 杉営農センター
	14:20 ~ 14:25 吉富グラウンド
	14:30 ~ 14:40 吉富集落センター
	14:45 ~ 14:55 神崎支庁舎
	15:00 ~ 15:05 東柏尾集落センター
	15:10 ~ 15:15 加納営農センター
15:20 ~ 15:25 柏尾ふれあい館	

日 時	場 所
4月23日 (木)	13:30 ~ 13:35 川上文化会館
	13:40 ~ 13:45 川上口バス停前
	13:50 ~ 13:55 大川原集会所
	14:00 ~ 14:05 長谷天理教前
	14:10 ~ 14:15 センター長谷
	14:20 ~ 14:30 栗公民館
	14:40 ~ 14:50 為信橋前駐車場
	14:55 ~ 15:00 大河農業構造改善センター
	15:05 ~ 15:10 阿田さん宅横
4月24日 (金)	15:15 ~ 15:20 鍛冶バス停前
	13:25 ~ 13:30 祇園南橋前
	13:40 ~ 13:45 横瀬バス停前
	13:50 ~ 13:55 南小田農村環境改善センター
	14:00 ~ 14:05 日和バス停前
	14:10 ~ 14:20 宮野公民館
	14:25 ~ 14:35 高朝田農事集会所
	14:40 ~ 14:45 上岩多目的集会所
	14:50 ~ 14:55 寺前生活改善センター
15:00 ~ 15:05 中央公民館前	

【注意事項及びお願い】

- すべての地区で午後からの実施となっています。
- 実績頭数の関係で時間が短いところがあります。遅れないように早めに連れてきてください。

問合せ 住民生活課 ☎34-0963

○集合注射会場での注射料金及び登録料金

(消費税増額等に伴い、27年度より金額が変わっています。)

区 分	料 金	注 射 料 金 及 び 済 票 交 付 手 数 料	登 録 料 金	合 計
登 録 済 みの 犬		3,350円	—	3,350円
未 登 録 の 犬		3,350円	3,000円	6,350円

狂犬病予防注射料金 2,800円 注射済票交付手数料 550円
(お願い) なるべくお釣りがいらぬようにご持参ください。

【犬の飼い主の皆さまへお願い】

- 犬の鑑札及び注射済票は、必ず犬の首輪(ロープ)にしっかりと装着してください。(迷い犬となり保護した場合、鑑札で飼い主及び住所が判別できます。)
- 犬の死亡や転出等、登録事項に変更があった場合は、住民生活課へ届け出てください。
- 散歩時にフンをした場合は、たとえ田畑のあぜ道であっても、必ず家に持ち帰り後始末をしてください。
- どんなにしつけされた犬でも、飼い主の管理を離れた時に予測のできない事故や問題を引き起こすことが考えられますので、放し飼いはやめましょう。

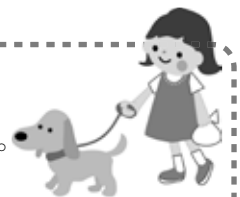

平成27年度 住民健診日程のお知らせ

申込み等の詳細は、4月初旬に全世帯へ送付します住民健診案内をご覧ください。

【集団健診日程】

健診種別	実施日(曜)	対象地区	健診会場	
町ぐるみ健診	6月	12日(金)	比延・鍛冶・大河・上岩	大河内保健福祉センター
		15日(月)	高朝田・宮野・南小田・上小田	
		17日(水)	新野・野村・寺前	
	7月	6日(月)	新田・作畑・大畑・越知・岩屋	大畑コミュニティーセンター
		14日(火)	川上・大川原・本村・赤田・重行為信・峠・栗・淵	町民体育館(長谷)
	9月	7日(月)	根宇野・粟賀町・大山	神崎支庁舎
		8日(火)	山田・柏尾・猪篠	
		9日(水)	中村・寺野・貝野・しんこうタウン	
		28日(月)	加納・吉富・杉	
	11月	29日(火)	福本・東柏尾	
8日(日)		日曜健診(未受診者対象)		
婦人セット健診	6月	19日(金)	婦人セット健診は対象地区はありません。 ※今年度から申込み方法は、電話申込みとなっています。詳細は各世帯に送付される住民健診案内に同封の『平成27年度婦人セット健診ご案内』をご確認ください。	公立神崎総合病院
	7月	3日(金)		
	8月	7日(金)		
		28日(金)		
	10月	2日(金)		
	11月	27日(金)		
	12月	11日(金)		
1月	15日(金)			



今年度も5月末頃に、対象者の方に検診無料クーポン券を送付します。この機会に是非、お申込みください♪

平成27年度 検診無料クーポン券対象者一覧 (年齢はH28.4.1時点の年齢です。)

検診種別	対象者
特定(基本)健診	神河町国民健康保険または後期高齢者保険にご加入の方で、41・46・51・56・61・66・71・76歳の方
各種がん検診等(肺・胃・大腸)	41・46・51・56・61・66・71・76歳の方
前立腺がん検診	41・46・51・56・61・66・71・76歳の男性
肝炎ウイルス検診	41・46・51・56・61歳の方で、過去未受診の方
ABC検診(ピロリ菌検査)	21・26・31・36・41歳の方
乳がん検診(マンモ・視触診併用)	41・46・51・56・61・66・71・76歳の方
子宮頸がん検診	21・26・31・36・41・46・51・56・61・66歳の方

問合せ 健康福祉課 ☎ 32 - 2421



元大河内町長 故 藤田稔太さんに位階《正六位》が授与されました

平成26年8月31日に逝去されました藤田稔太さんは、昭和54年に大河内町議会議員に初当選され昭和62年までの2期8年、さらに平成3年に大河内町長に初当選されて以来、3期12年の長きにわたり町政発展と住民福祉の向上に尽力されました。

このたびは、故人の多大な功績がたたえられ、正六位（しょうろくい）の荣誉に輝かれました。



故 井上 伊三次さん（粟賀町）旭日単光章受章

井上伊三次さんは、昭和58年から平成15年までの通算4期16年の長きにわたり、神崎町議会議員として在職されました。

この間、副議長、産業建設常任委員長、地域改善対策特別委員長などの要職を歴任され、常に全町的な視野に立って、町の発展と住民福祉の向上に尽力されました。

多大な功績に対し、改めて敬意と感謝を表します。

平成26年12月7日逝去

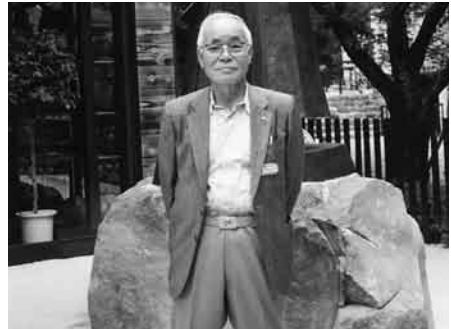

「神河弁当」が、「お弁当・お惣菜大賞2015」で特別賞に選ばれました！

一般社団法人 新日本スーパーマーケット協会主催で2月10日から東京ビッグサイトで開催されたデリカテッセン・トレードショーの「お弁当・お惣菜大賞2015年」・弁当（米飯）部門において、「神河弁当」が出品対象商品44,000点余りの中から「特別賞」を受賞しました。

砥峰高原での映画「ノルウェイの森」撮影のメインロケ地となって以降、NHK大河ドラマなどの撮影が増え、町内への観光入込者数も増えたことから、（株）神崎フードに、町おこしと町の名物弁当として、町内産食材を取り入れた美味しい弁当の製作をお願いしたところ、様々な検討と試行錯誤の結果、名前も町名を付け「神河弁当」として製品化することができました。完成後は、大河ドラマや各撮影時のスタッフロケ弁として提供するなど、各方面に強力にPRをし、兵庫県発行の情報誌や地元新聞社でも取り上げられるようになりました。現在では町内外の各種イベントでの名物として販売され、町内小売店で常設販売されるようになっています。





4月の保健行事



根付かせよう！一人一人の健康づくり
笑いがいっぱい 健康家族
～朝は笑顔のあいさつから～

新学期や新生活は新たな出会いも増えて楽しい反面、環境の変化による不安や緊張で疲れてしまったり、ストレスが多かったりするものです。ストレスが慢性化すると、不眠や抵抗力の低下、気分不良といった状態におちいりやすくなります。心身ともにリラックスさせるために、自宅でゆっくり過ごすことも必要ですね。また、家族や周囲の人の温かい対応も心強い味方となります。家族みんながストレスをなくし、笑顔の語らいがあふれる家庭にしましょう。

実施日	行事名	対象者	受付時間	場所
3日 (金)	すくすく相談 (乳幼児相談)	H25年3月生まれ H26年3月・8月生まれ 及び希望者	13:30 ～14:30	神崎支庁舎
21日 (火)	プレママCafé	妊婦と生後6カ月までのお子様の保護者	9:30 ～9:40	
24日 (金)	乳児健診・BCG予防接種	H26年11/28～ H27年1/24生まれ	13:00 ～13:30	
7日 (火)	健康福祉 なんでも相談	一般住民	9:00 ～11:30	

平成27年度から『健康づくりポイント事業』が新しくなります！

～ポイントをためて自分にご褒美！

みんなで楽しく参加して健康になろう！～

平成24～26年度の『健康づくりポイント事業』は好評につき、平成27年度からも3年間取組ます。

今回は、景品内容も新たに健康グッズだけでなく、健診や施設での利用券も追加しています。

ポイントはイベントや教室の参加だけでなく、日々の運動習慣の取組でも加算されますので、どなたでも無理なくポイントを貯めていけます。

自分自身のためにポイントを貯めて健康と景品をゲットしましょう！

対象：19歳以上（平成27年4月1日現在）の町内在住または在勤の方

*詳細については、後日お知らせします。ご期待ください。

ポイントカードは、**4月に郵送する住民健診案内に同封しています！**



ケアステーションかんざき だより
 ☎ 32 - 1910

お母さんが二人？ — 本物の“イクメン”とは —

桜の花が似合う季節がやって来ました。この春から、新しい生活を始める方も多いのではないかと思います。今回は、“イクメン”についてお話ししたいと思います。

最近、子育てに熱心なお父さんの姿を見かけます。まさに“イクメン”ブームを感じさせる瞬間です。お互いに尊重し、いたわりながら子どもを育てていくことは、とても素敵なことですね。子どもに寄り添って遊んでいるお母さんを、少し離れたところから危険がないように見守るお父さんや、甲斐甲斐しく子どもの世話をするお父さんもおられます。子育てにも、様々な協力の仕方があることを教えてください。

子育ては、もともと生まれ育った環境が異なる二人が親となり協力して行うものですから、それぞれの特徴を活かした関わりができると、さらに

豊かなものになるのではないかと思います。特徴を活かすということは、単なる男らしさとか女らしさ、お父さんらしさやお母さんらしさといったものではなく、自分らしさを活かして子どもと向き合うということです。おじいちゃんやおばあちゃんの場合も、同じように考えられるのではないのでしょうか。この立場の違いや価値観の異なる大人が互いに認め合う環境の中で、子どもの安定した心が育まれていきます。一方、家の中にお母さんが二人いるような状態が続くと、困った時の逃げ場がなくて追い込まれてしまうこともあります。

また、お父さんの中には、「父親の出番は、思春期からや！」と言って、幼少期の子育てをお母さんに任せきりにしている方もおられるようです。しかし、この言葉は『幼い頃から子どもとしっかり向き合ったお父さんだけに出番がある』という意味ですから、お間違えのないように！！

本物の“イクメン”を目指して、自分らしさを存分に発揮して子育てを楽しんでください。





公立神崎総合病院のコーナー

Q 4月から看護専門学校に進学が決まりました。看護師の修学資金貸与制度について教えてください。

A 将来、公立神崎総合病院の看護師として働く意思がある看護学生に対して、修学金を貸与する制度です。

看護師養成のための大学、専門学校等に在学し、その養成施設を卒業後、看護師免許を取得し、直ちに看護師として公立神崎総合病院で働く意思がある看護学生に対し、月額 50,000 円を貸与します。貸与期間は、貸与決定の月から学校を卒業するまでの最長 4 年間（最高 48 月分）になります。貸与方法は、毎月月末に届出していたいただいた口座に振り込みします。

申請方法は当院ホームページ (<http://www.kanzaki-hp.jp/>) から「修学資金貸与申請書」をダウンロードしていただき、必要書類を添付して、当院総務課へお申込みください。申請していただいた方には面接による審査があり、結果は後日、文書で通知します。募集期間は、例年 4 月 1 日から 6 月 30 日までとしておりますが、募集人員に達しない場合は、募集人員に達するまで受け付けます。

なお、詳しくは病院総務課 (☎ 32-2488) までお問い合わせください。

Q 修学資金の返還が免除される場合について教えてください。

A 看護師養成施設を卒業後、直ちに公立神崎総合病院において 5 年間、看護師として働いた場合には返還が全額免除されます。

前述の他に、当院において看護師として働く期間中に、業務上の理由により死亡したとき、また、業務が原因で心身の病気のために看護師として勤務することができなくなったときは、修学資金の返還が免除されます。

また、当院に勤務した年数が 5 年に満たなかった場合は、貸与を受けた修学資金の金額を 60 月で割り、これに勤務した月数をかけて得た金額が免除されます。

他にも、返還を猶予する場合もあり、災害、病気、けが、その他やむを得ない事由があると認められる場合は、必要な手続きを行い、修学資金の返還の時期を延ばすことができます。

総務課人事担当



皆様からの質問を次の方法により受付けています。

1. 公立神崎総合病院内投書箱（1階ロビーに設置）に投書
2. 電子メールで送付 (goiken1@kanzaki-hp.jp)
3. 郵送 (〒679-2493 粟賀町 385 番地 公立神崎総合病院 総務課宛)



げんき
元気の素 いただきます！



～手作りおやつを作ってみましょう！～

(デザート) **黒みつ豆乳寒天**

・豆乳	350ml
・水	50ml
・砂糖	25g
・寒天	2g
・黒糖	50g

- ① 鍋に黒糖、水大さじ 2（分量外）を入れ、弱火でとろりとするまで煮詰めて冷ます。（電子レンジでも作れます。）
- ② 小鍋に水、寒天を入れ火にかけしっかりと煮溶かす。溶けたら砂糖、豆乳を加えよく混ぜる。
- ③ 型にそそぎ、あら熱が取れたら冷蔵庫で冷やし固める。（寒天は常温でも固まります）
- ④ 固まったら切り分ける。このときに型抜きをすると可愛く仕上がります。
- ⑤ ①で作った黒みつをかける。

(15 × 13 × 5cm の流し缶
1 個分の栄養価)

エネルギー 257 kcal
たんぱく質 12.6 g
*黒みつは含まない

～かみかわの食育～

4 月、新学期・新生活が始まり、あっという間に時間が過ぎていってしまいます。たまには手作りおやつとお茶で「ほっとひと息♪」つきませんか？

黒みつとの相性がよく、豆乳の風味がちょっぴり苦手な子どもでも食べやすくなっています。寒天の量に対して、やや多めの水分で作ることで、口どけの良い食感になっています。



神河シニアカレッジ (4月開講)

あやめ・あじさい学級

合同開講式・教養講座 会場：グリンデルホール

月 日	時 間	内 容
4月23日(木)	10:30～11:00	神河シニアカレッジ 開講式
	11:10～12:30	教養講座①「平成27年度の町政展望」山名 宗悟 町長

*趣味講座はありません。5月より始まります。

成人ゼミナール登録会員募集

受講生募集4/9(木)～ 申込先：両公民館

開催日	曜日	場所	主 題	演 題	講 師 (敬省略)
5月16日	土	神公	国際理解	仮題「青年海外協力隊に参加して」	青年海外協力隊OB 澤田 侑里
6月20日	土	中公	郷土の歴史	福本藩大庄屋文書を読み解く	関西学院大学文学部文化歴史学科教授 志村 洋
7月18日	土	神公	樹木を守る	樹木医の話	兵庫県みどりのヘリテージマネージャー 宮田 和男
8月8日	土	中公	生き方	人生の勝者たらん	元西脇工業高校陸上競技部監督 渡辺 公二
9月19日	土	神公	祭りを撮る	一度は行ってみたい諸国～祭り～巡り	写真家 森井 禎紹
10月24日	土	神公	郷土の文化遺産	再発見！神河の歴史遺産	県立歴史博物館 館長補佐 小栗栖 健治
11月21日	土	中公	防災と命の大切さ	東日本大震災から学んだこと	神河町役場住民生活課 課長補佐 平岡 民雄
12月12日	土	館外	郷土の文化財	神河の文化財を巡る	播磨学研究所研究員 埴岡 真弓
1月16日	土	中公	小説の世界	小説「やる気なし英雄譚」	作家・医師 津田 彷徨
2月20日	土	中公	時事問題	仮題「取材の現場から」	神戸新聞社姫路支社

・第3土曜日(原則)13時30分～15時まで ・講座：館外研修を含め10回 ・中央公民館と神崎公民館で交互に開催

公民館教室(成人向け)受講生募集

受講生募集4/9(木)～ 申込先：両公民館

教室名	場 所	月 日	時 間	指 導 者
英会話教室 (初級)	中央公民館	月1回(火曜日)5月～2月 年間10回	19:30～21:00	セラ・トムソン先生 門野智恵子先生
パソコン教室 (ワード・エクセル入門編)	中央公民館	月2回(土曜日)5月～9月 年間10回	10:00～12:00	大源 純子先生
パソコン教室 (中級)	中央公民館	第2木曜日(原則)5月～2月 10回	19:00～21:00	大源 純子先生
手づくり講座 (4回)	神崎公民館	5月9日(土) プリザーブドフラワー	10:00～12:00	安積由美子先生
	神崎公民館	5月30日(土) カラーサンド	13:30～15:30	㈱サウンドスパイス
	中央公民館	6月6日(土) お菓子づくり	10:00～12:00	森本 涼子先生
	神崎公民館	6月13日(土) ちりめん小物	13:30～15:30	中島 峰子先生
古文書教室(初級)	神崎公民館	月1回(金曜日)5月～2月 年間10回	9:30～11:30	生田 良昭先生

受講料は無料。但し、教材費は各自負担

公民館事業の紹介 写真はH26年度分



●英会話教室(初級)



●パソコン教室(入門編)



●パソコン教室(中級)



●古文書教室(初級)



●楽しいお菓子づくり教室



●子ども茶道教室

*子ども教室は、後日学校へ案内をします。

ロビー展 作品募集

個人作品

地域の作品



公民館ロビーで皆さんの作品を展示してみませんか!

問合せ 中央公民館 ☎34-1450

神崎公民館 ☎32-1681

4月のロビー展

中央公民館	写真展(竹國一二氏)
神崎公民館	山野草展(小林市郎氏)





新着図書のご案内

【中央公民館】

火星に住むつもりかい？
 今日も一日きみを見てた
 透明カメレオン
 指の骨
 いなくなった私へ
 リバース
 千日のマリア
 死んでたまるか
 ブラックオアホワイト
 有頂天家族 [2]

伊坂幸太郎
 角田 光代
 道尾 秀介
 高橋 弘希
 辻堂 ゆめ
 相場 英雄
 小池真理子
 伊東 潤
 浅田 次郎
 森見登美彦

他 10 冊

【神崎公民館】

九年前の祈り
 桑港特急
 雪炎
 日本の「運命」について語ろう
 サナキの森
 鼠、滝に打たれる
 オネステイ
 お母さん生んでくれてありがとう！
 天国の母に届け！

小野 正嗣
 山本 一力
 馳 星周
 浅田 次郎
 彩藤アザミ
 赤川 次郎
 石田 衣良
 木元 正均

他 10 冊

おすすめ図書

(中央公民館)

火星に住むつもりかい？

著 者 伊坂幸太郎
 発行所 光文社



住人が相互に監視し、密告する。危険人物とされた人間はギロチンにかけられる—身に覚えがなくても。交代制の「安全地区」と、そこに配置される「平和警察」。この制度が出来て以降、犯罪件数が減っているというが…。今年安全地区に選ばれた仙台でも、危険人物とされた人間が、ついに刑に処された。こんな暴挙が許されるのか？そのとき！全身黒ずくめで、謎の武器を操る「正義の味方」が、平和警察の前に立ちはだかる！

(神崎公民館)

九年前の祈り

著 者 小野 正嗣
 発行所 講談社



三十五歳になるシングルマザーのさなえは、幼い息子の希敏をつれてこの海辺の小さな集落に戻ってきた。何かのスイッチが入ると引きちぎられたミミズのようにのたうちまわり大騒ぎする息子を持って余しながら、さなえが懐かしく思い出したのは、九年前の「みっちゃん姉」の言葉だった。表題作「九年前の祈り」他、四作を収録。

<図書の貸出・返却について>

- 貸出場所・時間 中央公民館・神崎公民館・きらきら館 開館日の午前9時から午後5時まで
- 貸出冊数・期間 各館ごとに1人3冊まで 2週間
- 返却場所・時間 3館どこでも返却可 両公民館のみ開館日の午後9時30分まで(日曜・祝日は午後5時まで)

文 芸 欄

あやめ学級「俳句クラブ」

春浅し千し物たむ西の縁
 但馬路や着膨れたがひをり
 春さむや風すり抜ける通土間
 鬼の子の部屋駆け回る節分会
 わだかまり引けば夢のゆる春の雲
 とんと祭り子達の夢のゆる春の雲
 着ぶくられて改札口の友を待つ
 赤い糸通してしまふの針納め
 正月礼息子と和服の嫁実家

あやめ学級「短歌クラブ」

訪問した部屋に観葉植物は
 幼子と語りて歩む寒い朝
 残雪の下に控えたり大師の話
 いつまでも元気でいてねと記したる
 朝顔の枯葉のうえに初雪が
 つと襲いくるかなしみは火をもやす庭に
 けむりになりたちは火をもやす庭に

あじさい短歌会

矢切より渡しに乗りて柴又へ
 何時も居るあなたが見えず心配だ
 一日の仕事仕舞に風呂を焚く
 ばあちゃん家大好きな猫のいなから
 目覚むれば傍らにはまた猫のいなから
 普段と変わらぬ朝となりぬ

くちなし句会

さざ波のごとき木洩日庭の春
 うぐいすのひと声こぼる山路かな
 年毎に春待つと思はれ強くなり
 初音聞く今朝は心のはずみをり

上野 綾子
 中島 富久代
 草壁 美江
 藤原 よし子
 福岡 昌ゆみ
 助友 昌子
 藤田 千代子
 浅田 咲子
 藤原 彰子
 戸田 加代子
 佐 克代
 岸 操
 古川 雍子
 本田 ふさゑ
 村川 和子
 坂 剛
 澤田 幸江
 澤田 新喜子
 佐 京子
 佐 京子
 澤田 正美
 竹西 教子
 中野 恵子
 小林 厚子

お知らせ

子育て学習事業「おひさま」ときらきら館事業は子育て支援事業充実のため、統合する運びとなり、『児童センターきらきら館』を拠点施設とし事業を推進していきます。ともに育ちあう仲間づくり・気軽にできる子育て相談の場としてさらに拡充していくように頑張りますので、よろしくお願い致します。

なお、「おひさまルーム・なかよしルーム」については従来通り開設しておりますので、ご利用ください。

神河町中村 29 きらきら館 ☎ 32-2410 Fax 32-2537



平成27年度 子育てグループ活動・体操教室
活動参加者募集
 受付期間：4月1日(水)～4月10日(金)
 詳しくは広報と一緒に配布したチラシをご覧ください。



【グループ活動・体操教室】

対象	内容	日(曜日)	場所
0歳児	はじめましての会	22日(水)	きらきら館
1歳児	はじめましての会	21日(火)	きらきら館
2歳児	おひさま開講式	23日(木)	きらきら館
3歳児			
親子ハッピー体操		24日(金)	神崎体育センター
すくすく赤ちゃん体操		15日(水)	きらきら館
自由参加	おひさま広場	8日(水)	神崎支庁舎

おひさまルーム・なかよしルーム

大河内保健福祉センター2階 ☎ 34-0315

休館日… 土曜・日曜・祝日

利用時間… 10:00～16:00

子どもが大好きな玩具・絵本がいっぱいです。子育て中の方ならどなたでも、お気軽に遊びにおこしてください。

さくら屋台

4月2日(木)・3日(金)
 10:00～11:30

きらきら館の大きなさくらの下で、みんなで春を楽しみましょう。今年の屋台をお楽しみに…!!

あおぞら図書館(巡回)

4月18日(土) 宮野～上小田方面
 4月28日(火) 長谷・川上方面

9:30～12:00の間にみなさんの地域を、車で巡回しています。お気軽にご利用ください。

- ◆貸出冊数…一人5冊、貸出期間30日
- ◆返却場所…きらきら館 おひさま
 中央公民館 神崎公民館

おはなしなあに?

4月11日(土) 10:00～
 季節の本の読み聞かせ

子ども読書の日

4月25日(土) 10:00～

「大型絵本の読み聞かせ」や「折り紙あそび」、「お楽しみコーナー」で、春のひと時を本とともに過ごしませんか?

この機会にぜひとっておきの一冊を見つけに来てください。

子どものつばやき

こちょこちょされて…

「そこばい、そこばい」(こそばい、こそばい)
 “3才男児”





サークル紹介 (中央公民館)

吹 弾

私たち吹弾は、平成10年に結成しました。尺八の“吹く”と三味線の“弾く”で、吹弾と名付けました。「楽しく・面白く」を合言葉に日々努力しております。また、私たちだけでなく聞いていただく皆様にも楽しんでいただきたいと、民謡だけでなく歌謡曲・童謡・ジャズ等、色々なジャンルにトライしております。ボランティア精神を基調に、町内はもとより町外の各種イベント・慰問・ミニデー等々、年間約10回の演奏活動を行っております。

毎週火曜日・木曜日・土曜日、中央公民館で稽古に励んでおります。興味のある方は、一度覗いてみて下さい。実際に、津軽三味線に触れて体感下さい。どなたでも大歓迎でございます。お気軽にお越し下さい。

活動日 毎週火・木・土曜日、水曜日は月2回。
時間：不定期（事務室でお尋ね下さい）
場 所 中央公民館 会議室
指導者 池田裕文
代表者 池田裕文 ☎ 34-0485



問合せ 中央公民館 ☎ 34-1450



城山古墳群 1号墳



測量調査の様子



小学生への説明会の様子

3月5日(木)から8日(日)までの期間、寺前の城山にある城山古墳群の測量調査を実施しました。
 古墳とは、今から約1700年前から約1300年前まで続いた古墳時代に多くつくられたお墓です。土を盛り上げて大きな塚をつくるのが特徴です。
 古墳の中には、遺体だけでなく、刀や土器などの副葬品も入れられています。
 城山古墳群からは土器や鉄製品が発見されています。
 今回の調査は、地面から「モノ」を掘り出す「発掘調査」ではなく古墳の大きさを調べる「測量調査」を実施しました。古墳の形や大きさを調べることで、この古墳にどんな人が眠っていたかなどいろいろなことを考えることができます。

神河町の歴史文化遺産

神河町指定史跡

「城山古墳群」測量調査 ①



くらしの情 報



募集

公立神崎総合病院職員

募集職種 看護師、看護助手、給食調理員

募集人数 若干名

受験資格 平成28年春に当該資格免許を取得見込みの方

又は当該資格免許取得者

なお、看護助手、給食調理員は、免許不要

提出書類 履歴書(写真添付)、該当免許の写し(取得者のみ)

書類提出先

公立神崎総合病院 総務課

受付期間 6月30日(火)まで

試験日 詳細は後日本人宛に連絡します

【看護師修学資金貸与制度】

将来、公立神崎総合病院の看護師として従事しようとする看護学生に対して、修学金を貸与する制度です。

募集期間 4月1日(水)～

6月30日(火)

募集人員 5名

貸与額 月額50,000円

なお、詳しくは病院ホームページをご覧頂るか、病院総務課までお問合せください。

問合せ

公立神崎総合病院 総務課

☎3212488

平成27年度 JICA海外ボランティア

独立行政法人国際協力機構(JICA)では、自分の持っている技術や経験を活かして開発途上国の発展に貢献したいと考えているボランティア精神に富んだ人を募集しています。

また、募集に際し、全国各地で「体験談&説明会」を開催しています。詳しくは左記までお問合せください。

募集期間 4月1日(水)～

5月11日(月)まで

対象

○青年海外協力隊

(満20歳から満39歳まで)

○シニア海外ボランティア

(満40歳から満69歳まで)

5月11日時点で右記の年齢で、日本国籍を持つ心

身ともに健康な方

締切り 5月11日(月)

(※当日消印有効)

問合せ 公益社団法人 青年

海外協力協会 近畿支部

☎061637512224

HP <http://jica.go.jp>

お知らせ

看護師の就業・就学説明会を同日開催

第3回病院合同就職説明会 in 中・西播磨

復職を希望する看護師や看護学生等を対象にした、中・西播磨圏域の病院合同就職説明会を開催します。

とき 4月18日(土)

午前10時～午後3時

ところ イーグレひめじ

3階あいまつせホールほか

対象 看護師・看護学生

参加病院 中・西播磨圏域の35病院

第3回看護系学校合同説明会 in 中・西播磨

人の動き

男	5,710人	(- 3)
女	6,351人	(- 10)
計	12,061人	(- 13)
世帯数	4,128世帯	(- 2)
※ 2015年2月28日現在(外国人も含む)		
()は前月比		
転入	13人	転出 23人
出生	8人	死亡 11人
※ 2015年2月中の異動		

看護師を志す高校生等を対象にした学校説明会を開催します。

とき 4月18日(土)

午前10時～午後3時

ところ イーグレひめじ

地下2階市民アリーナA

対象 高校生及びその保護者・社会人

参加学校 兵庫県・岡山県の看護系学校27校

いずれも主催は兵庫県看護協会西播支部・西播民間病院協会

問合せ 中播磨健康福祉事務所 企画課

☎079128119207

「遺言の日無料法律相談」の開催について

相続をめぐるトラブルが多発しています。兵庫県弁護士会姫路支部では、無料法律相談会を開催します。

とき 4月15日(水)

午後3時～4時30分。受付は3階で午後2時から3時

ラジオ体操・みんなの体操会

●とき● 平成27年6月14日(日) 午前6:00～

●ところ● 神崎小学校運動場 (雨天時 - 神崎小学校体育館) ※ラジオ放送は午前6:30



(ラジオ体操坊や) ラジオ体操のアイドルキャラクター

神河町にNHKラジオ体操がやってきました。町民みんなでラジオ体操に参加しましょう!





若者サポートステーションとは、働く自信がない、ニート、ひきこもりなど、さまざまな悩みを抱えている15歳から概ね39歳までの若者やその保護者を対象に相談業務や講座などを通じてメンタル(精神・健康)面とキャリア(職業)面の両方から支援するものです。

このたび、神戸町・市川町・福崎町を対象に、出張相談会を開催します。ぜひ、ご参加ください。

と き 4月24日(金)
午後1時30分～
午後2時30分～

ひめじ若者サポートステーション事業出張相談会開催

問合せ 兵庫県弁護士会姫路支部
☎079-2282184558
会館は駐車場が4台です。公共の交通機関の利用をお願いします。

までです。相談は受付順に行います。事前予約は不要です。

と ころ 兵庫県弁護士会 姫路支部会館3階大ホール
(姫路市北条1丁目40816)

参加費 無料

相談内容 相続・遺言をはじめ法律問題全般について弁護士が個別に相談に応じます。大部屋での一斉相談となりますので、ご了承ください。

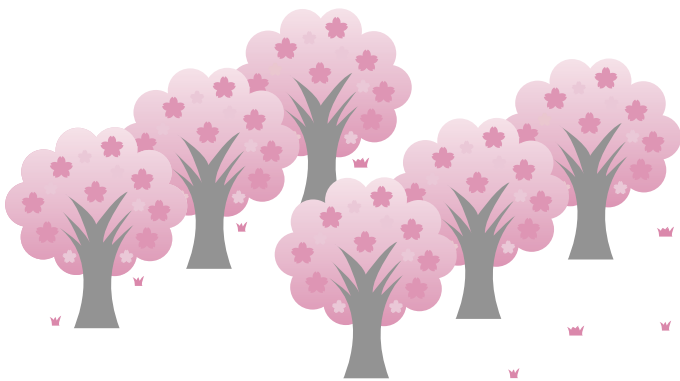

午後3時30分～
各1名ずつ、予約制
相談員 若者サポートステーションキャリアコンサルタント

と ころ サルビア会館 2階 研修室
神崎郡福崎町西田原139
7-11 (福崎町役場北)

締 切 4月17日(金)まで
主催・共催 ひめじ若者サポートステーション・神戸町・市川町・福崎町

申込先 福崎町役場 地域振興課
☎227-0560

第10回 かみかわ夏まつり

企画運営スタッフ募集!!

● みんなで盛り上げよう! 10回目の夏まつり ●

夏まつりの企画運営に興味のあるボランティアスタッフを募集します。

手作りで魅力のある、思い出に残る夏まつりを企画してみませんか。

学生・社会人は問いません。多数のご応募をお待ちしています。



問合せ 地域振興課 商工観光係 ☎34-0971

協会けんぽ兵庫支部の加入者の皆さまへ

全国健康保険協会(協会けんぽ)兵庫支部の健康保険料率・介護保険料率が変わります。 現行 平成27年4月分(5月納付分)から

健康保険料率 **10.00%** → **10.04%**

介護保険料率 **1.72%** → **1.58%**

- 協会けんぽは中小企業で働く従業員やその家族が加入する健康保険です。
- 任意継続被保険者の方は平成27年5月分保険料から変更となります。
- 加入者の皆さまの健康の積み重ねが保険料率軽減の大きな力になります。

全国健康保険協会 兵庫支部 (お問い合わせ先)
協会けんぽ ☎078-252-8702
<http://www.kiyoukaikenpo.or.jp/>



4月 暮らしのカレンダー



SUN (日)	MON (月)	TUE (火)	WED (水)	THU (木)	FRI (金)	SAT (土)																								
			1	2	3 ●すくすく相談 13:30～ 神支	4																								
<div style="border: 1px solid black; padding: 5px; width: fit-content;"> <table style="width: 100%; border-collapse: collapse;"> <tr> <td style="border: 1px solid black; padding: 2px;">本</td><td>役場本庁舎</td> <td style="border: 1px solid black; padding: 2px;">き</td><td>きらきら館</td> </tr> <tr> <td style="border: 1px solid black; padding: 2px;">神支</td><td>神崎支庁舎</td> <td style="border: 1px solid black; padding: 2px;">は</td><td>はにおか運動公園</td> </tr> <tr> <td style="border: 1px solid black; padding: 2px;">中公</td><td>中央公民館</td> <td style="border: 1px solid black; padding: 2px;">フ</td><td>温水プール</td> </tr> <tr> <td style="border: 1px solid black; padding: 2px;">神公</td><td>神崎公民館</td> <td style="border: 1px solid black; padding: 2px;">カ</td><td>カーミンの観光案内所</td> </tr> <tr> <td style="border: 1px solid black; padding: 2px;">保セ</td><td>大河内保健福祉センター</td> <td style="border: 1px solid black; padding: 2px;">町グ</td><td>町民グラウンド</td> </tr> <tr> <td style="border: 1px solid black; padding: 2px;">グ</td><td>グリーンデルホール</td> <td style="border: 1px solid black; padding: 2px;">総病</td><td>神崎総合病院</td> </tr> </table> </div>		本	役場本庁舎	き	きらきら館	神支	神崎支庁舎	は	はにおか運動公園	中公	中央公民館	フ	温水プール	神公	神崎公民館	カ	カーミンの観光案内所	保セ	大河内保健福祉センター	町グ	町民グラウンド	グ	グリーンデルホール	総病	神崎総合病院					
本	役場本庁舎	き	きらきら館																											
神支	神崎支庁舎	は	はにおか運動公園																											
中公	中央公民館	フ	温水プール																											
神公	神崎公民館	カ	カーミンの観光案内所																											
保セ	大河内保健福祉センター	町グ	町民グラウンド																											
グ	グリーンデルホール	総病	神崎総合病院																											
5 ●消防初出式 入退団式 8:30～ 神崎小学校 ●越知川名水街 道春物語 10:00～	6	7 ●小・中学校 始業式 ●健康福祉 なんでも相談 9:00～11:30 神支	8 ●小・中学校 入学式	9 ●幼稚園始園式	10 ●幼稚園入園式	11 ●人権を たしかめる日 ●桜華園 さくらまつり 1日目 11:00～15:00																								
12 ●兵庫県議会 議員選挙 投開票日 ●桜華園 さくらまつり 2日目 10:30～16:00	13	14	15 ●糖尿病教室 10:30～11:30 総病	16	17	18																								
19 ●消防新入団 幹部訓練 8:30～ 町グ ●食育の日	20	21 ●プレママCafe 9:30～ 神支	22	23 ●神河シニア カレッジ あやめ・あじさい 学級合同開講式 教養講座 10:30～ グ	24 ●乳児健診・ BCG予防接種 13:00～ 神支	25																								
26	27	28	29 昭和の日	30 ●軽自動車税 納期限																										

神河町役場 所在地：〒679-3116 兵庫県神崎郡神河町寺前 64

TEL：0790-34-0001 FAX：0790-34-0691 (代表) 代表メールアドレス info@town.kamikawa.hyogo.jp