



広報

# かみかわ

3

2018 No.148

■ 2018年1月31日現在（外国人含む）人口 11,605 男 5,501 女 6,104  
先月比（男 -25 女 -12） ■ 1月中の異動（人） 転入 7 転出 28 出生 6 死亡 22



- P 2 | **かみかわ桜の山 桜華園オープン！**
- P 3 | 証明書等のコンビニ交付サービス開始に向けて
- P 4・5 | 町職員の給与等についてお知らせします
- P 6 | 子どもの夢を叶える事業
- P 7 | ケーブルテレビからのお知らせ

写真：1月28日、第43回神河マラソン大会が開催され、今年は555名のランナーが中央公民館発着のコースを駆け抜けました。

# 神河町に春到来！ **かみかわ桜の山 桜華園** 3月21日オープン！

問合せ 地域振興課  
商工観光係 ☎34-0971

桜華園は、東柏尾大嶽山の山麓に240種・約3,000本の桜を植栽し、3月下旬から5月上旬までの長い間桜を楽しめる桜の青空博物館です。

**開園期間** 3月21日（水・祝）～5月6日（日） 休園日なし

**開園時間** 午前9時30分～午後4時30分（入園は午後4時まで）

**入園料** 中学生以上 300円  
小学生 100円（小学生未満は無料）

**駐車料** 乗用車 300円  
バス 1,000円

## 桜華園での楽しみ方

### 1 お花見

桜の種類が西日本随一の規模を誇る桜華園で、様々な桜に囲まれながらのお花見はここでしか味わえません！

### 2 ピクニック・ウォーキング

見頃を迎えた桜に囲まれて、お弁当を広げてピクニックや高低差のある遊歩道でウォーキングが楽しめます！ウォーキングでは、体力、脚力にあったコースをお選びください。



### 3 わらび採り

園内では、4月中旬からわらびが採れます！たくさん採って、旬の味をご賞味ください。

### 4 喫茶店・物産販売所「思川」

喫茶店「思川」で、地元物産も販売しています。気軽にお立ち寄りください。

問合せ 桜華園管理組合 ☎32-2299（開園期間中のみ）

## さくらまつり

4月7日（土）・8日（日）

両日とも楽しいステージイベントの開催やバザーの出店を予定しています。

### バザー 出店者 募集

さくらまつりでバザーに出店される方を募集しています。希望される方は、3月9日（金）までに地域振興課商工観光係（☎34-0971）へお申し込みください。

※申込多数の場合は、調整させていただきます。



## 桜保育ボランティア 「桜援団」大募集

桜援団では、1年間を通じ施肥、剪定、害虫防除、下刈り、新植等の作業を行っています。桜の成長や組合員との交流を一緒に楽しみませんか。

### 作業期間

・年間15日程度で主に土・日曜日に行います。都合の良い日だけで構いません。

### 作業内容

・施肥、剪定、害虫防除、下刈り、新植等で体力にあった作業を割り当てます。女性の方でも大丈夫です。

※作業時の傷害保険は組合で加入します。

### 特典

・桜華園入園料・駐車料無料券（本人同行の場合は本人を含む5人まで無料になります）





神河町では、広報2月号でお知らせしましたが、個人番号カード（マイナンバーカード）を利用した証明書等のコンビニ交付サービスの開始に向け準備を進めています。

コンビニ交付サービスには、注意事項がありますので以下をご確認ください。

### 【コンビニ交付対象証明書の注意事項】

証明書の種類	注意事項
住民票の写し 住民票記載事項証明	<ul style="list-style-type: none"> <li>・転出者、転出予定者、死亡者の方のものは発行できません。</li> <li>・住民票コード入りのものは発行できません。</li> <li>・マイナンバーの記載の有無は選択できます。</li> <li>・同居していても世帯が別の場合は発行できません。</li> <li>・住民票記載事項証明書で指定の様式がある場合は、住民生活課または健康福祉課までお越しください。</li> </ul>
印鑑登録証明書	<ul style="list-style-type: none"> <li>・印鑑登録証では、コンビニで発行できません。</li> <li>・住民生活課または健康福祉課での交付は、印鑑登録証が必要です。個人番号カードでの交付はできません。</li> </ul>
所得課税証明書	<ul style="list-style-type: none"> <li>・現年分のみ発行できます。</li> <li>・確定申告をされていない方、賦課期日の1月1日現在、神河町に住民登録がない方の証明書は発行できません。</li> </ul>
戸籍謄抄本	<ul style="list-style-type: none"> <li>・現在戸籍のみ発行可能で、除籍は発行できません。</li> </ul>
戸籍の附票の写し	<ul style="list-style-type: none"> <li>・現在戸籍の附票の写しのみ発行できます。</li> </ul>

### 【その他】

- ・個人番号カード交付当日や、町外からの転入当日は利用できません。翌日からの利用となります。
- ・コンビニで取得した証明書の返品・交換や手数料の返金はできません。
- ・手数料が無料となる証明書が必要な場合は、住民生活課または健康福祉課で申請してください。コンビニでは無料になりません。
- ・暗証番号の入力を3回間違えるとロックがかかります。解除するには、本人もしくは法廷代理人の方が、個人番号カードをお持ちになって住民生活課または健康福祉課までお越しください。
- ・直近2週間以内に戸籍の届出や住民異動の届出をされた場合、届出内容がすぐに反映できていない場合があります。

### 個人番号カード臨時交付窓口および申請窓口を開設します

**日時** 3月4日（日） 午前9時～正午まで

**場所** 神崎支庁舎

**内容** 個人番号カードの交付と個人番号カード申請の補助

**その他** 個人番号カードを作られていない方で、申請を希望される方は、以下のものを持参して時間内にお越しください。職員が申請のお手伝いをします。申請に必要な写真は、無料で撮影します。

- ・通知カード
- ・住民基本台帳カード（お持ちの方のみ）
- ・本人確認できるもの（免許証等）
- ・印鑑

平成30年度からの開始に向けて準備中！注意事項をご確認ください。

問合せ

住民生活課  
☎3410962

# 平成 29 年度 町職員の給与等について

神河町職員の給与等の実態を次のとおり公表します。  
これは、町職員の給与の状況等を広く町民の皆様にご覧いただくために実施するものです。  
なお、公表内容は国と比較するため、平成 29 年 4 月 1 日現在の状況です。

## ○人件費の状況（平成 28 年度普通会計決算）

区分	住民基本 台帳人口 (H29.3.31)	歳出額 (A)	実質収支額	人件費 (B)	人件費比率 (B/A)	平成 27 年度の 人件費比率
平成 28 年度	11,743 人	85 億 3,791 万円	2 億 2,277 万円	12 億 6,651 万円	14.83%	14.00%

## ○職員給与費の状況（平成 28 年度普通会計決算）

区分	職員数 (A)	給 与 費				1 人当たりの 給与費 (B/A)	ラスパイ レス指数
		給料	職員手当	期末・勤勉手当	計 (B)		
平成 28 年度	132 人	5 億 4,018 万円	9,755 万円	2 億 930 万円	8 億 4,703 万円	642 万円	97.6%

## ○職員の平均給料月額及び平均年齢

区 分	一般行政職	技能労務職
平均給料月額	329,449 円	299,788 円
平均年齢	43.1 歳	46.1 歳

## ○職員の初任給の状況

区 分		神河町	国
一般行政職	大学卒	167,600 円	178,200 円
	高校卒	146,100 円	146,100 円

※一般行政職 6 級 55 歳以上は、1.5% 削減あり  
(平成 30 年 3 月まで)

## ○特別職の報酬等の状況

区 分		給料月額等	期末手当 (平成 29 年 4 月 1 日)
給料	町 長	760,000 円	支給割合 6 月期 2.075 月分 12 月期 2.175 月分 計 4.25 月分
	副 町 長	620,000 円	
	教 育 長	560,000 円	
報酬	議 長	335,000 円	支給割合 6 月期 2.075 月分 12 月期 2.175 月分 計 4.25 月分
	副 議 長	245,000 円	
	常 任 委 員 長	230,000 円	
	議 員	225,000 円	

## ○一般行政職の級別職員数の状況

(※一般行政職職員)

区 分	1 級	2 級	3 級	4 級	5 級	6 級	計
標準的な 職務内容	主事	主事	主査 係長	係長 課長補佐	課長 副課長	課長・局長 所長・参事	118 人
職員数	13 人	13 人	9 人	50 人	7 人	26 人	
構成比	11.0%	11.0%	7.6%	42.4%	5.9%	22.1%	100.0%

## ○技能労務職の級別職員数の状況

(※普通会計職員)

区 分	1 級	2 級	計
標準的な 職務内容	用務員・看護助手など	自動車運転員・調理師・技術員・施設保安員など	20 人
職 員 数	7 人	13 人	
構 成 比	35.0%	65.0%	100.0%



## ○部門別職員数の状況と増減

(人)

区 分	職員数(人)		対前年増減数(人)	
	平成 28 年	平成 29 年		
一般行政 部 門	議 会	3	3	0
	総 務	40	38	-2
	税 務	5	5	0
	民 生	8	8	0
	衛 生	12	12	0
	農林水	17	17	0
	商 工	6	7	1
	土 木	11	11	0
小 計	102	101	-1	
特別行政 会 計	教 育	31	31	0
	小 計	31	31	0
普通会計 計	133	132	-1	
公営企業 等 部 門	上下水道	9	9	0
	病 院	184	183	-1
	その他	20	21	1
	小 計	213	213	0
合 計	346	345	-1	

(教育長含む)

## ○職員の福利および利益の保護状況

### ①福利厚生状況

区 分	内 容
健康管理	定期健康診断、人間ドック、脳ドック、子宮がん健診などを実施
共済制度	職員は、社会保険制度の一環として、兵庫県市町村職員共済組合または公立学校共済組合に加入し、各種給付を受けています
互助制度	職員は、福利厚生の一環として、(財)兵庫県町村職員互助会に加入し、各種給付を受けています

### ②公務災害など認定状況(平成28年度)

項 目	件 数
公務災害発生件数	2 件
通勤災害発生件数	0 件

※職員は、公務上または通勤時に発生した災害によって身体的損害を受けた場合、補償を受けることができます。

## ○職員手当の状況

区 分	神 河 町			国		
		支 給 割 合			支 給 割 合	
期末手当 勤 勉 手 当		期末手当	勤 勉 手 当		期末手当	勤 勉 手 当
	6 月 期	1.225 月分	0.85 月分	6 月 期	1.225 月分	0.85 月分
	12 月 期	1.375 月分	0.85 月分	12 月 期	1.375 月分	0.85 月分
	計	2.6 月分	1.7 月分	計	2.6 月分	1.7 月分
	※職制上の段階、職務の級等による加算措置あり			※職制上の段階、職務の級等による加算措置あり		
退職手当		支 給 割 合			支 給 割 合	
		自己都合	定年・勤 奨		自己都合	定年・勤 奨
	勤続 20 年	20.445 月分	25.55625 月分	勤続 20 年	20.445 月分	25.55625 月分
	勤続 25 年	29.145 月分	34.5825 月分	勤続 25 年	29.145 月分	34.5825 月分
	勤続 35 年	41.325 月分	49.59 月分	勤続 35 年	41.325 月分	49.59 月分
	最高制限額	49.59 月分	49.59 月分	最高制限額	49.59 月分	49.59 月分
	その他の加算措置 退職時特別昇給制度	定年前早期退職特例措置 2%~45%加算 無し		その他の加算措置 退職時特別昇給制度	定年前早期退職特例措置 2%~45%加算 無し	

## ○その他の手当の状況

区 分	支 給 額 等	
特 殊 勤 務 手 当	税務事務手当 不快手当	滞納処分 犬・猫・野獣等の死体処理 600 円 / 日 1,000 円 / 件
扶 養 手 当	配偶者 配偶者以外の扶養親族 1 人につき 配偶者がいない場合、その内 1 人 満 16 歳年度初めから満 22 歳年度末までの間にある子 1 人につき	10,000 円 / 月 6,500 円 / 月 10,000 円 / 月 5,000 円 / 月 加算
住 宅 手 当	月額 12,000 円を超える家賃を支払っている職員	27,000 円 / 月を限度に支給
通 勤 手 当	交通用具利用者 交通機関等利用者	1km 以上 1,500 円 / 月 ~ 40km 以上 35,000 円 / 月 運賃等相当額を支給 (55,000 円を限度 / 月)
時 間 外 勤 務 手 当	正規の勤務時間を超えて勤務した職員に支給	
休 日 勤 務 手 当	休日(国民の祝日と年末年始の休日)に勤務することを命じられた職員に支給	
管 理 職 手 当	管理または監督の地位にある職員に支給(課長職 63,000 円 / 月、副課長職 40,000 円 / 月)	
宿 日 直 手 当	宿日直勤務を命じられた職員に支給 勤務 1 回につき 4,200 円	

※管理職手当は、一般行政職 6 級 55 歳以上は、1.5% 削減あり(平成 30 年 3 月まで)

# 子どもの夢を叶える事業 〜住み続けたい町になるために〜 神河中学校2年生が18項目の意見書を提出

問合せ  
ひと・まち・みらい課  
☎34-00002



生徒会役員5名が代表し、意見書を町長に提出

この事業は、地域創生事業の一環として、神河中学校2年生を対象に毎年実施しています。神河町の現状と将来人口推計に基づいた神河町地域総合戦略について知ってもらい、中学生が人口減少を食い止めるためのアイデアを考え、それを行政が実施することで、神河町への愛着心（郷土愛）を持ってもらうことを目的としています。

## 【提出された提案 18 項目】

1. 神河町の自然を生かして峰山から砥峰まで続く、ターザンロープやアスレチックを作る
2. 都会の人に田畑等を貸し出し、米や無農薬野菜作り等を地域の人たちと体験してもらう
3. サイクリングスポットを作り、マップに表示したり、スタンプラリーをしたりするアプリを作る
4. 暗い道が多くて危険なので、道路の整備、街灯を増やす
5. スキー場を夏でも活用して、グラススキーやパラグライダーをできるようにする
6. 又右衛門、たいこ弁当、栗賀小跡に図書館や本屋を作り、本を読めるカフェを作る
7. 田んぼアートをし、ドローン等で撮影して、町のPR動画を作る
8. インスタ映えするスポットを中学生や芸能人が紹介して有名にする
9. 駅をきれいにし、カーミン弁当を駅弁として売り出す
10. カーミン弁当の容器をカーミン形にして中身も子どもが好きなおかずを入れる
11. 神河町の高級食材を使った大人向けの高級弁当を作る
12. 秋祭りを地域ごとにするのではなく、1つの場所に全地域が集まる大規模な祭りをする
13. Wi-Fi を町内全域に行き渡らせ高速通信を売りにして会社を誘致する
14. カーミン自動販売機をつくって、ゆずサイダー、ゆず太くんを売る（神河町バージョン）
15. 公園を増やして世界最長のガラガラすべり台を作り、ギネス世界記録を目指す
16. 駅前やカーミンストリート活性化のため、小・中・高生の青空レストランを月に1回する
17. 夏休みに大山小を利用して、めっちゃめっちゃ怖い「おぼけやしき」を作る
18. 新たなカーミングッズや興味を持ってもらえるホームページを作ってカーミンを有名にする（一部省略）



「将来は神河町に帰ってきてほしい」と町長が思いを伝えました。



提出の後、項目毎に生徒会役員から説明を受け、意見交換

1月22日、山名町長から「地域創生」について説明し、人口減少によるデメリットや地域総合戦略の内容、今までにいただいた提案の実施状況について説明がありました。また、1月23日には、個々の意見を持ち寄りクラス毎にグループ討議を行い、意見の集約が行われました。その後、2年生の生徒全員で、各クラスからの発表を基に町長に提出する意見をまとめました。2月6日には、生徒全員で

まとめた18項目が記載された意見書を、生徒会役員5名が代表し町長に提出。町長から、「真剣に考えていただいたアイデアであり、一つでも多く実現できるよう努力したい」と話がありました。

神河町では、この提案の中から実現可能な内容を選び、実現に向け検討していきます。また、この事業を継続し、若者の意見を取り入れていきます。



ケーブルテレビからのお知らせ  
大河内エリア加入者の皆様へ  
**宅内引込(切替)工事が始まります**

1月12日より、局舎内機器の更新に伴う宅内引込(切替)工事の概要について、地区別に説明会を開催しました。説明会で多くいただいた質問についてお知らせします。

**Q 宅内引込(切替)工事にかかる所要時間は?**

A おおむね2時間程度を予定しています。(加入者様の宅内への引込状況により前後)

**Q 工事の土日、休日対応は?**

A 土日、休日も対応する予定です。ただ、休日等に工事が集中すると工事が遅延する恐れありますので、平日の施工にご協力をお願いします。

**Q 工事にかかる費用は?**

A 大河内エリアでは、平成30年3月31日までに加入いただいている方(インターネット含む)については原則発生しません。(加入者都合による大規模な宅内工事が発生する場合は個人負担)

**Q 将来インターネットに加入した場合に発生するインターネット用DIONU(光回線の宅内機器)の引込工事の工事費は?**

A 基本的な工事代金を約20,000円程度として調整しています。

**Q インターネットのスピードが上がるのは1年後ですが、それまでの対応は?**

A 平成31年4月よりインターネット事業を民間に委託しスピードアップを図りますが、それまでの間は既存の設備の補強によって通信の安定(高速化)を図ります。

**Q 新4K/8Kを視聴するためのチューナー等の価格は?**

A メーカーからの公表もなく現在のところ不明です。

**Q 新4K/8Kを全て視聴する場合、宅内配線の見直しが必要になると説明があったが、その費用は個人が負担するのか?**

A 今回の事業では宅内配線の新4K/8Kへの対応は行いません。工事の必要性も含め、お付き合ひのある電気屋さんにご相談ください。

～ 引込(切替)工事を行うとどうなるの? ～

大河内エリアは3月から、神崎エリアは6月から宅内への引込(切替)工事を行います。工事終了後のサービスは次のようになります。

**インターネット事業**

- ①平成31年4月からインターネット事業を民間に委託し高速化を図ります。
- ②現在の10Mbpsを1Gbps(ベストエフォート)に増速します。
- ③委託までの期間は通信の安定(高速化)を図ります。

インターネット利用料については、平成31年4月以降も現状の月額2,500円を維持します。

**<ケーブルインターネットへの新規加入>(脱退後の再加入を含む)**

平成30年4月以降(大河内エリア、神崎エリアは切替工事の日程で後日決定します。)の加入の場合、宅内機器の引込工事費として約20,000円が必要になります。

**ケーブルテレビ事業**

- ①平成30年12月から放送が始まる新4K/8K放送が、放送に対応したテレビ(現在は市販されていません)で直接視聴できます。
- ②BS/CS放送がお手持ちのテレビで直接視聴できます。(大河内エリアはCSが追加、神崎エリアはBS/CSが追加されます)
- ③地デジ放送(関西広域8ch・テレビ大阪含む)の視聴は変更ありません。

以上のサービスを月額1,800円で提供します。

**<ケーブルテレビへの新規加入>(脱退後の再加入を含む)**

平成30年3月1日以降にケーブルテレビに加入される場合は、加入負担金として20,000円と光ケーブル引込工事費約50,000円が必要です。

ご注意ください!! 現在ご利用いただいているケーブルテレビ電話は、平成30年3月31日ご利用できなくなります。

問合せ  
情報センター  
03212752

— 行政情報 —  
町からのお知らせ

神崎郡で新ごみ処理施設の  
建設計画を進めています

問合せ 住民生活課 ☎ 34-0963  
中播北部クリーンセンター  
☎ 32-2888

神河町と市川町のごみを処理している「中播北部クリーンセンター」は、平成15年の供用開始以来、地元の皆様のご理解をいただき、最長で平成40年(2028年)3月末までが稼働できる期間となっています。

また、福崎町は姫路市と共同で「くれさかクリーンセンター」を運営していますが、施設の老朽化により平成32年度(2020年度)末をもって可燃ごみの焼却炉は稼働を停止する予定です。

そのような中、神崎郡3町で将来に向け安全安心なごみ処理体制を維持していくために、新たなごみ処理施設の整備計画を進めることになりました。

まず、喫緊の課題である建設用地の確保ですが、3町で協議し、建設候補地を郡内の全区から広く公募することにしていきます。(別途区長様を通じてご案内します。)

これから、

- ・資源循環型社会に貢献できる施設
- ・環境保全に配慮した安心な施設
- ・安全で安定的な稼働ができる施設
- ・省資源で省エネルギー、経済性に配慮した施設

の建設に向け計画を進めていきます。  
皆様のご理解とご協力をよろしくお願い致します。



現在稼働している中播北部クリーンセンターの  
固形燃料化施設

春の全国火災予防運動  
(3月1日~7日)

『火の用心 ことばを形に 習慣に』

問合せ 住民生活課 ☎ 34-0963

春の全国火災予防運動が3月1日(木)から7日(水)までの1週間、全国一斉に展開されます。

この運動は、火災の発生しやすい時期を迎えるにあたり、住民の皆様にご火災予防意識を高めていただき、火災発生を防止し、悲惨な死傷事故や貴重な財産の損失をなくすことを目的としています。

春は空気が乾燥し、非常に燃えやすくなっていますので火の取り扱いには十分注意してください。

また、農業を営むためにやむを得ない場合等を除き、焼却行為は禁止されています。禁止行為でない焼却を行う場合でも、消火器や水バケツなどの消火準備を整え、火が消えるのを確認するまで必ず監視しましょう。その際は、風向き、風の強さ、空気の乾燥状況等の気象条件に十分注意してください。

火災報知機を点検しましょう!

寝ている間に発生した火災に気付かずに、逃げ遅れてしまう事例が全国的に多く発生しています。特に死者の半数以上は高齢者です。現在、こうした逃げ遅れを防ぐために、「住宅用火災警報器」の設置が消防法で定められています。

しかし、せっかく設置した火災報知機もいざという時に作動しないと意味がありません。日頃からお手入れと作動確認をしておきましょう!

作動点検

警報器のボタンを押す(ひもをひっぱる)とテスト音がなります。異常がないか、定期的に確認しましょう。

電池交換の時期

電池切れのときは「音声で知らせる」か「ピ・ピ・ピ」と音がなります。電池の寿命は、機種により異なりますので、本体裏側の表示を確認してください。

住宅用火災警報器本体交換の目安

交換の目安は「設置後10年をこえない期間」とされています。自動試験機能付きの場合は、自動的に本体の機能や電池不足を試験して、異常等を音声や警報音などでお知らせします。音声などが鳴ったら、本体ごと交換してください。

また、有効期限が表示されたものは、記載されている時期までに本体ごと交換してください。



住宅用火災警報器は、  
10年を目安に交換を  
おすすめします!





## 障害者虐待防止センター について

問合せ 健康福祉課 ☎ 32-2421

神河町では、平成24年10月1日に施行された障害者虐待防止法（障害者虐待の防止、障害者の養護者に対する支援等に関する法律）に併せて、障がいのある方への虐待に気付いた方の通報や、虐待を受けた障がいのある方ご本人の届出を受ける神河町障害者虐待防止センターを設置しています。

障がいのある方への虐待は、どこの家庭や施設、職場等でも起こりうる身近な問題です。障がいのある方が安心して社会で暮らせるよう、また、障がいのある方を養護する方が安心して生活できるよう、障がいのある方とその家族を地域で支え合い、みんなで障がいのある方への虐待防止に取り組みましょう。

### 障がいのある方への虐待に当たる5つの行為

	こんなことは虐待になります	こんなサイン
身体的虐待	暴力や体罰によって身体に傷やあざ、痛みを与える行為など	○身体に傷やあざが頻繁にみられる ○急におびえたり、こわがったりする ○施設や職場に行きたがらない
性的虐待	わいせつなことをしたり、させたりすること	○ひと目を避け、部屋にひとりでいたがる ○周囲の人の体をさわるようになる
心理的虐待	怒鳴る、ののしる、意図的に無視するなど、精神的に苦痛を与えること	○おびえる、叫ぶ等パニック症状を起こす ○攻撃的な態度、自傷行為がみられる
放棄・放任	食事や水分を十分に与えない、必要な福祉サービスを受けさせない	○体から異臭、髪汚れ、爪が伸びている ○いつも汚れた服を着ている ○ひどく空腹を訴える、栄養失調がみられる
経済的虐待	年金や賃金等を渡さない、本人の同意なしに財産を処分する等	○年金等がどう管理されているか知らない ○日常生活に必要な金銭を渡されていない ○サービス利用料等の支払いができない

上記の虐待に気付かれた方、また、虐待を受けている方は、神河町障害者虐待防止センターまでご連絡ください。

神河町障害者虐待防止センター  
☎ 32-2421 FAX: 31-2800  
(休日夜間宿日直員対応)

## あなたの周りに悩んでいる人はいませんか？ かけがえのないその命 たいせつに

～3月は自殺対策強化月間です～

問合せ 健康福祉課 ☎ 32-2421  
相談専用電話 ☎ 32-1240

近年郡内で  
高齢者の  
自殺が増加



3月は就職や転勤、転居など、生活環境が大きく変動する時期であり、自殺者数が増加する傾向にあります。年間の自殺者数は、交通事故死亡者数の約6倍にあたると言われてしています。

身近な方が亡くなったときは、喪失感も大きく気分が落ち込みやすいため、周囲の方は特に気にかけて見守ってあげましょう。

自殺を考えている人は、気分が沈んだり、不眠が続くなどのうつ病の症状や原因不明の体調不良が続くなど、何らかのサインを発しています。身近な人の悩みに気付いたら、声をかけ、寄り添い、耳を傾けてください。悩み苦しんでいる人の助けになることがあります。そして、悩みを抱えている人は、決して一人で悩まずに、まずは誰かに相談しましょう。

### 働きざかりのSOSダイヤル こころの電話相談室

ひとりで苦しまないで。  
ほっとしてみませんか。

TEL 078-361-6300

平日 午後6時～10時  
土日祝 午後1時～8時

## 移住・定住を応援 各種助成制度をご利用 ください

問合せ ひと・まち・みらい課  
☎ 34-0002

神河町では、若者世帯の移住・定住促進のため、引越し費用、住宅取得やリフォーム、家賃の補助を行っています。また、空き家の利活用を促進するため、空き家バンクを設けて、空き家・空き土地等の紹介をしています。詳しくはひと・まち・みらい課までお問い合わせください。

### 【引越し費用の補助】

町外から神河町へ住民票を異動し、定住する方に、引越し費用の2分の1を**最大5万円**（一定の条件を満たす方は**最大10万円**）まで補助します。

### 【家賃補助】

若者世帯（新婚世帯、婚姻予定者、子育て世帯、ひとり親世帯）の方で、町内の賃貸住宅に入居する場合、**4万円を超える家賃部分について、最大2万円**まで補助します。

### 【住宅取得】

若者世帯の方が、町内で居住する住宅を、新築・購入等取得する場合、住宅取得費用の一部を、**最大190万円**まで補助します。

※当該補助金の交付を受けることができる方は、「フラット35」の借入金利を一定期間引き下げる（当初5年間、年▲0.25%）制度が利用できます。

### 【リフォーム補助】

若者世帯の方が、町内で居住する住宅をリフォームする場合、10万円以上のリフォーム費用の一部を、**最大90万円**まで補助します。

### 【神河町空き家・空き土地バンク】

移住・定住するための窓口として、物件情報をホームページ等で紹介しています。また、物件を貸したい・売りたいという情報もお待ちしています。

※空き家バンクに登録する物件の家財の処分等については、**最大20万円**まで補助します。



## より見やすく、より使いやすく 神河町ホームページを リニューアルしました

問合せ 総務課 ☎ 34-0001

より見やすく、より使いやすいホームページを目指して、2月20日に神河町公式ホームページを全面リニューアルしました。

### ＜リニューアルのポイント＞

- ・ 高齢者や障がいのある方を含め誰もが利用できるようウェブアクセシビリティに対応。
- ・ スマートフォンに対応。
- ・ 神河町をイメージしたデザインに一新。
- ・ 緊急情報が一目で分かるように。
- ・ 情報の掲載場所をより分かりやすく。
- ・ 移住定住支援サイト「かみかわくらす」を開設。

今後も内容の充実、分かりやすい情報発信に努めますので、ぜひ新しいホームページをご覧ください！



新トップページ



移住定住支援サイト「かみかわくらす」



## 3月1日(木)～7日(水)は 子ども予防接種週間

問合せ 健康福祉課 ☎ 32 - 2421

☆4月からの入園・入学に備えて、必要な予防接種を済ませ、病気を未然に防ぎましょう。

☆平成17年度～21年度に、日本脳炎予防接種の積極的勧奨の差し控えにより接種機会を逃した方は、20歳になるまでの間、定期接種（無料）が可能です。

平成19年4月1日以前生まれで20歳未満の方は今一度、接種もれがないか母子手帳を確認してみてください。



## 年度末は混み合います！ 自動車の検査・登録手続きはお早めに

問合せ 姫路自動車検査登録事務所  
☎ 050-5540-2067  
(登録関係はダイヤル後に037をプッシュ)  
(検査関係は02181をプッシュ)

毎年、年度末は自動車の検査・登録申請窓口が非常に混雑して長時間お待たせすることになります。自動車の検査・登録手続きは比較的混雑していない3月中旬までにお済ませください。

なお、継続検査は、自動車検査証の有効期間の満了する日の1か月前から受けられますので、余裕を持ってお受けください。

### <ユーザー車検予約サイト>

- ・パソコン・スマートフォンの場合  
<https://www.yoyaku.naltec.go.jp/>
- ・携帯電話の場合  
<https://mobile.yoyaku.naltec.go.jp/>

## アニマルマップ (動物位置情報システム)を ご利用ください

問合せ 地域振興課 農林業係  
☎ 34 - 0960

アニマルマップは、パソコンやスマートフォンなどからGPS首輪発信器を取り付けた野生動物の位置情報を、リアルタイム（現在は、試験運用中のため4時間毎の更新）で確認できるシステムです。

### 活用方法

- ・農作物等の被害がでる前に素早い対策（追い払い等）ができるようになります。
- ・猟友会の方に活用していただき、サルの捕獲を効率良く行うことができます。



### 4. ログイン方法

#### パソコンの場合

①インターネットを開き、下記のURLを入力して検索

URL : <https://animalmap.jp/>

②「animal mapのデモを見る」をクリック



③ Email 及び Password を下記のとおりに入力

④ログインをクリック



#### スマートフォンの場合

①各種スマートフォンのQRコードリーダーを起動し、下記のQRコードを読み取る



現在、試験運用のため基地局をセンター長谷に設置していますが、実績を見て大河内エリア全域で生息位置を確認できるよう基地局を増設する予定です。

実施日	行事名	対象者	受付時間	場所
2日 (金)	すくすく相談 (乳幼児相談)	H28年2月生まれ H29年2月・7月生まれ 及び希望者	13:30 ～ 15:00	神崎支庁舎
14日 (水)	4歳児健診	H26.1～3月生まれ	13:30 ～ 14:30	
20日 (火)	プレママ Café	妊婦と生後6か月の お子様の保護者	9:30 ～ 9:40	きら館
27日 (火)	もぐもぐ教室 (離乳食教室)	H29年11/24～ H30年1/27生まれ	13:30 ～ 13:40	神崎支庁舎
28日 (水)	1歳6か月児健診	H28年7月～8月生まれ	13:00 ～ 14:00	
	3歳児健診	H26年11～12月生まれ	13:00 ～ 14:00	
13日 (火)	健康福祉 なんでも相談 栄養相談	一般住民	9:00 ～ 11:30	

### 子どもの虫歯が増えています!

#### 1歳6か月児の平成28年虫歯有病率は神河町が県下ワースト1位

虫歯は感染症です。生まれたばかりの赤ちゃんの口中は虫歯菌ゼロです。

しかし、7割は母親から、3割は祖父母などからスプーンや食物を共有して感染します。

特に、1歳6か月から2歳6か月までの時期に最も感染します。乳歯が虫歯になれば永久歯にも虫歯菌が受け継がれるので、家族みんなで虫歯予防をしましょう。

#### 【予防法】

##### \*子どもが生まれる前

母親はもちろん、父親や同居家族も虫歯や歯周病の治療をして、口の中の細菌を減らしましょう。

##### \*歯が生えたら

ダラダラ食べはやめましょう。砂糖を多く含んだ食品は控え、おやつ時間も決めましょう。食事のあとは歯をきれいにしましょう。磨き残しは虫歯の原因になるので、仕上げ磨きを行いましょう。お風呂上がりのジュースや夜中の授乳も虫歯の原因になるので、やめましょう。よい生活習慣を続け、定期的にフッ素塗布をすることで虫歯を予防しましょう。



(1人分の栄養価) エネルギー: 120kcal  
塩分: 0.3g



### Cooking

～健康寿命を延ばそう～

#### 副菜

## オニオンリング (2人分)

#### 【材料】

・たまねぎ 1/2個  
天ぷら粉 20g  
水 25ml  
A コンソメ 1/4個  
マヨネーズ 大さじ1/2  
塩 少々  
揚げ油 適量

#### 【作り方】

①たまねぎは1cm幅の輪切りにし、1個ずつ輪っかをはずす。  
②コンソメは砕いておく。ボウルにAを入れ混ぜる。  
③②に①を入れ、衣をからめながら油で揚げる。  
～メンズクッキングレシピより～

#### ～かみかわの食育～

##### ～かみかわの食育～

3～5月に旬をむかえる新たまねぎ。新たまねぎはたまねぎの種類ではなく、早取りのたまねぎのことを言います。

表面の皮が薄くみずみずしくて辛みが少ないので、サラダにする際にも、スライスしてから水にさらさなくても食べられます。ただし非常に傷みやすいので注意が必要です。



### 3月1日～8日女性の健康週間です

女性が生涯を通じて健康で明るく、充実した日々を自立して過ごすことを支援するために創設されました。

体の不調を感じることはありませんか? 乳がんは進行した状態で見つかるとう再発も多いので、マンモグラフィで早期発見に努めましょう。子宮頸がんは20～30代の若年層で増加傾向にあり、若い女性の妊娠や出産の可能性を奪うがんです。20歳を過ぎたら2年に1度、継続的に検診を受けましょう。「ちょっとおかしいかな?」と思ったときは、ひとりで悩まず周りの人や専門家に相談しましょう。

#### ★今からでも受けられる個別検診★

##### 【乳がん検診】

日時: 3月の毎週水曜  
13:50～15:20

##### 【子宮頸がん検診】

日時: 月曜～金曜  
8:45～11:00

申込先: 公立神崎総合病院 健診センター  
☎ 32-2457

\*お電話は平日の午後の時間帯  
をお願いします。

問合せ先: 健康福祉課  
☎ 32-2421





# 公立神崎総合病院のコーナー



## 北館改築工事を進めています

公立神崎総合病院では、平成32年(2020年)3月末の全面完成を目指し、現在、北館改築工事を進めています。第1期工事では、1階部分に薬剤科などを、2階及び3階は病棟を、そして4階部分に手術室を整備します。第1期工事の完成は、来年1月を予定しており、北館改築工事の大部分が完成することになります。その後2期工事を行い、1階部分に診察室や地域連携室を、2階部分には倉庫などを、3階部分には会議室等を整備します。

現在の状況は、第1期工事部分の取壊しがほぼ完了したところですが、今後、基礎工事に着手し、工事が本格化していきます。工事期間中は、患者様をはじめ地域の皆様には何かとご不便をおかけしますが、ご理解とご協力をお願いします。

施工業者	株式会社松村組
設計監理業者	株式会社内藤建築事務所
建物概要	構造 新北館：鉄骨造 建築面積 新北館：1,798.67㎡ 延床面積 新北館：5,869.49㎡



## ケアステーションかんざきだより

☎ 32-1910

### 老化は口から — オーラルフレイルの予防 —

「老化は足から」とよく言われますが、最近では「老化は口から」ともいわれるようになってきました。

近頃、食べこぼしやむせることが増えてきた、という方はおられませんか。年齢とともに歯や舌、唇や口などの機能が衰えてくることを「オーラルフレイル(口や歯の虚弱)」と呼び、全身の衰えの前段階と考えられています。

口の機能が衰えると、噛みにくさから食事量が減ったり、やわらかい食べ物を選びがちになります。うどんやパンなどの軟らかいものばかり食べていると、噛む力や飲み込む力がどんどん弱くなって、食べられるものがさらに少なくなっていきます。このような悪循環を繰り返していくと、必要な栄養が不足し、体力や健康状態に悪い影響が出てきます。実際、オーラルフレイルの人は、死亡や要介護状態になるリスクが約2倍高いとの研究結果もあります。

また、口を動かす機能の低下により、発音や会話がスムーズにできなくなるため、人と会ったり外出したりすることがおっくうになってしまうこ

ともあります。このように、オーラルフレイルは、身体だけでなく心や社会性の衰えにつながる重要な問題です。

口の機能も、足腰と同じように動かさなければすぐに衰えていきます。食事の際には意識してかたいものも食べ、しっかり噛むことや積極的に家族や友人との会話を楽しんだりすることが大切です。かみにくいと感じたら、早めに歯科医師に相談してみましょう。

口の健康を大切にして、いつまでも元気にお過ごしください。

### <オーラルフレイルの悪循環>

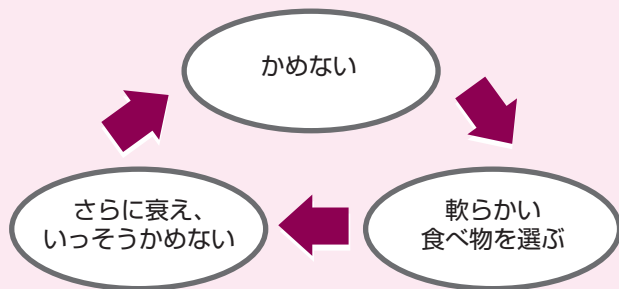

1/28

寒くても元気いっぱい！ゴール目指して走りました

## 第43回神河マラソン大会

今年も中央公民館前発着の寺前・高朝田コースで開催され、555名が参加しました。また、西脇工業高校（男子）から6名、須磨学園高校（女子）から9名の陸上競技部の招待選手が、参加者と一緒に走り大会を盛り上げてくれました。

また、この日は数日前からの寒波により大変寒い日でしたが、ボランティアの皆様が、牡丹汁を選手や応援の方に振る舞い、心も体も温まる大会となりました。結果は、町ホームページの文化・スポーツコーナーで確認できます。

なお、この大会は、キンキサイン（株）に協賛をいただいています。



## 1/31・2/7・8・14 ふるさと冬の自然体験 in 峰山高原リゾート ホワイトピーク

1月31日、2月7・8日の3日間、町内小学校児童が昨年12月にオープンした「峰山高原リゾート ホワイトピーク」で「ふるさと冬の自然体験」を行いました。また、2月14日には、神河中学校2年生が「スキー実習」を行いました。

小学校1年生から3年生は、キッズパークでそり遊びや雪遊びを楽しみ、4年生から6年生と中学校2年生は、スキーに挑戦しました。

天候にも恵まれ、真っ白なゲレンデで体験を通して交流を深めながら、子どもたちは心と体でふるさとの自然を満喫しました。

小学校高学年  
スキーに挑戦!!



小学校低学年  
雪遊びやそり遊びで冬の自然を満喫!!



神河中学校2年生スキーで  
真っ白なゲレンデにシユプールを!!





中島みゆきさんの「糸」をバイオリンで演奏

## 2/11 人権啓発講演会

パラリンピック競泳日本代表の  
伊藤真波さんが講演

人権啓発講演会がグリンデルホールで開催され、関係団体、一般参加者を含め 307 名の皆様の来場がありました。

講演では、北京・ロンドンパラリンピック競泳日本代表の伊藤真波さんより「あきらめない心」と題して、20 歳の時にバイク事故で片腕をなくしながら、看護師やパラリンピック出場など、自分の夢を実現させた経験について講演いただきました。また、障がいを受け入れる心や、人との出会い、家族の支え、一歩踏み出す勇気についてお話され、最後には義手でバイオリン演奏に会場は感動に包まれました。この講演は、後日ケーブルテレビの特集で放送する予定です。



## 2/4 扁妙の滝ウォーキング

参加者 86 名が、神河町の名所である扁妙の滝を目指して約 5 キロの登山道をウォーキングしました。このウォーキングは、スポーツ推進委員会の企画運営で実施している軽登山教室の一環で行っています。

当日は、1 月中旬からの冷え込みで、凍結した滝を見ることができました。参加者からは、「4 回参加して初めて見る事ができました。ぜひ次回も参加したい。」と感想をいただきました。

今回も、ボランティアの方々による牡丹汁のおもてなしもあり、参加者は冷えた体を温めました。



## 2/16 白寿おめでとう ございます！！

2 月 16 日（金）に中野よしゑさん（東柏尾）の白寿のお祝いをご自宅させていただきました。これからも健康に留意され、長生きしてくださいね。



出場した神河中学校と神崎小学校のみなさん  
(Pepper 社会貢献プログラムを活用)

## 2/11 Pepperプログラミング 全国大会

神河中学校と神崎小学校が参加

ソフトバンクグループ本社（東京都港区）において、人型ロボット Pepper のプログラミングを競う全国大会が開催され、神河町を代表して、神河中学校 2 年生と神崎小学校 6 年生のチームが出場しました。

上位入賞は叶いませんでしたが、1 年間の取組の成果として、神河の PR や料理に役立つプログラムを大舞台上で堂々と発表しました。この大会は、来年度と再来年度にも開催される予定です。

**消費者問題** 「自分はだまされない」が、一番あぶない！！  
すべての高齢者がねらわれています

- 「カゼをひいた、電話番号が変わった」「会社のお金を使った…」「お金を〇〇まで持ってきて…」と言われていませんか？
- 「レターパック、ゆうパックで現金を送れ」と言われていませんか？
- 「名簿を消すのにお金がいる」「名義を貸して…」「逮捕される」などと言われていませんか？
- 「あなたの口座が危ない」「預金やキャッシュカードを預かる」などと言われていませんか？
- 「還付金がある」「ATMへ行って」などと言われていませんか？
- 「誰にも言わないで」「内緒にすること」などと言われていませんか？
- 「必ずもうかる」「早く買わないと…」などと言われていませんか？



**対策アドバイス**

- \* 電話でのお金の話は、要注意です。詐欺を疑いましょう。
- \* いったん電話を切って、他の親族に連絡するなど冷静に事実確認をしましょう。
- \* 相手が携帯電話でATMの操作指導をしたら、詐欺を疑いましょう。
- \* 困ったときは、神崎郡消費生活中核センター（☎ 22-4977）にご相談ください。

**ごみ減量** 家庭の生ごみを減らしましょう  
**大好評！コンポスト購入費助成事業**

町の指定する生ごみ処理容器（コンポスト）の購入費用の約1/2を助成しています。ご好評をいただき、昨年5月に受付を開始してから多くの方から申請がありました。あなたも始めてみませんか？

**申請手続き**

**A・購入費を立て替えた後で、助成金を受取る場合**

- ① 町内又は町外の店（ネット販売含む）で町の指定するコンポストを購入
- ② 領収書と認印・振込先の通帳を持って住民生活課の窓口へ行き、手続き
- ③ 町から個人の指定口座に振り込み

**B・町内の指定販売店で購入する場合**

- ① 認印を持って住民生活課の窓口へ行き、手続きをする
- ② 交付された「助成券」を指定販売店に持参して、指定コンポストを購入
- ③ 町から指定販売店に振り込み

**指定コンポストの品名と耐用年数**

\* 助成台数は1世帯1台で、耐用年数期間内は再申請できません。



①木製コンポスト（底あり）5年      ②木製コンポスト（底なし）3年



③電動コンポスト 10年      ④釣鐘型コンポスト 8年      ⑤EMほかしコンポスト 10年

**問合せ・申請** 住民生活課 ☎ 34-0963

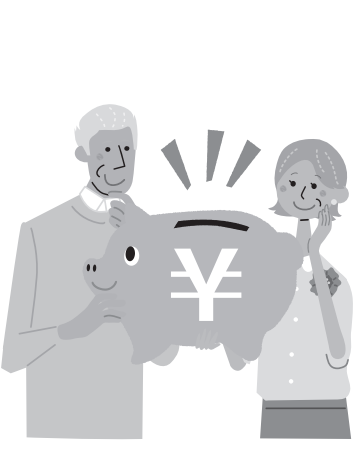

**申込み・問合せ**  
住民生活課 ☎ 34-0962

なお、平成20年4月1日から3を除き保険料の納付方法は、口座振替が原則となりました。

3 外国に居住する20歳以上65歳未満の日本人の方も任意加入することができます。

1 年金額を増やしたい方は65歳までの間  
2 受給資格期間を満たしていない方は70歳までの間  
3 外国に居住する20歳以上65歳未満の日本人の方も任意加入することができます。

60歳までに老齢基礎年金の受給資格期間を満たしていない場合や、40年の納付済期間がないため老齢基礎年金を満額受給できない場合で、厚生年金・共済組合等に加入していないときは、60歳以降（申出された月以降）でも任意加入することができます。ただし、さかのぼって加入することはできません。

**年金**  
だより  
**任意加入制度**  
年金を増やしませんか？





# おひさま☆きらきら通信

きらきら館（神河町中村 29） 問合せ TEL 32 - 2410  
開館時間 9:00 ~ 17:00 休館日 月曜日

みんなであそぼう!

## さくらコンサート

4月4日(水) 10:00 ~

場所 きらきら館 南庭・遊戯ホール

きらきら館の桜の下で、みんなでお花見しませんか?

室内では、歌のおにいさん(あおにい)の楽しいコンサートがあります。

みんなで、一緒に楽しく歌いましょう!  
どなたでもお気軽にご参加ください。

《詳しくは、新聞折込みチラシをご覧ください》  
※参加申込みは、きらきら館まで



### 0歳児グループ 「わらべうたあそび」

みんなで歌いながら、一緒にあそびました。

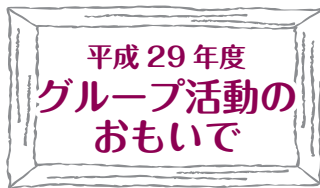

### 平成29年度 グループ活動の おもいで

### 2歳児グループ 「こいのぼりを見に行つたよ」

グリーンエコーでウォークラリーをしました。



### 3歳児グループ 「親子クッキング」

包丁を使ってクッキング。一緒にすると楽しいよ!



平成30年度の活動参加者申込書は  
広報4月号と一緒に配布します



### 1歳児グループ 「クリスマス会」

サンタさんに変身して、みんなであそびました。

## おすすめ図書(中央公民館)



### 風神の手

著者 道尾 秀介 / 発行所 朝日新聞出版

彼/彼女らの人生は重なり、つながる。隔された“因果律”の鍵を握るのは、一体誰なのか一章を追うごとに出来事の“意味”が反転しながら結ばれていく。数十年にわたる歳月をミステリーに結晶化した長編小説。

## 図書室へ行こう! 中央公民館・神崎公民館 新刊図書のご案内

### 中央公民館

風神の手 道尾 秀介  
リトル・シスター  
レイモンド・チャンドラー  
翻訳 / 村上 春樹  
僕が本当に好きな和食 笠原 将弘  
弥栄の鳥 八咫鳥シリーズ6  
阿部 智里  
騙し絵の牙 塩田 武士  
百貨の魔法 村山 早紀  
維新を創った男 西郷隆盛の実像  
粒山 樹  
専業主婦は2億円損をする  
橘 玲  
人生を思い通りに操る  
片づけの心理法則  
メンタリスト DaiGo  
プラタモリ 12 別府 神戸 奄美  
NHK「プラタモリ」制作班  
他8冊

### 神崎公民館

百年泥 石井 遊佳  
おらおらでひとりいぐも 若竹千佐子  
母さん、ごめん。  
50代独身男の介護奮闘記  
松浦 晋也  
玄鳥さりて 葉室 麟  
棲月 隠蔽捜査 7 今野 敏  
牛天神 損料屋喜八郎始末控え  
山本 一力  
文字に美はありや 伊集院 静  
護られなかった者たちへ  
中山 七里  
嘘 Love Lies 村山 由佳  
英龍伝 佐々木 譲  
他10冊

○貸出・開館日の午前9時から午後5時まで・各館ごとに1人3冊まで2週間

○返却・3館(中央公民館・神崎公民館・きらきら館)どこでも返却可 両公民館のみ開館日の午後9時30分まで(日曜・祝日は午後5時まで)

○図書館相互利用 姫路市・福岡市・神河町の図書館では、マイナンバーカードで本の貸出ができます。

# 公民館へ 行こう!

中央公民館 ☎ 34-1450  
神崎公民館 ☎ 32-1681

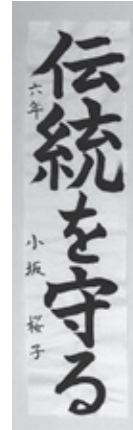

▲最優秀賞作品



## 第12回 神河町文芸祭 優秀賞

### ■短歌

寺前小学校 5年 桑原 明音  
神崎小学校 6年 足立 拓人  
〃 6年 大中心 太朗  
〃 6年 佐藤 知希  
  
一般の部 岸口 操

### ■俳句

寺前小学校 5年 古川 大登  
〃 6年 山内 瑠杏  
  
一般の部 中野 和典  
〃 橋元 文子  
〃 藤原 慶子

### ■書初め展

最優秀賞  
神崎小学校 6年 小坂 桜子  
  
優秀賞  
寺前小学校 1年 高橋 欧雅  
神崎小学校 2年 中村 祐友  
寺前小学校 3年 藤原あかり  
越知谷小学校 4年 東田 茉莉  
神崎小学校 5年 山下 紗季  
神崎小学校 6年 市来 彩華  
神河中学校 2年 田川 寧音  
神河中学校 3年 市来 朱理  
  
神崎高等学校 2年 石原 達也  
  
一般の部 森角 悦子

## 神河シニアカレッジ

### ■「和楽器の文化史 ～雅楽を中心に～」

佛教大学大学院文学研究科 井上幸子 氏  
～平成29年11月16日 神崎公民館大ホール～



### ■「世界の信仰の遺跡を調査する」

京都府立大学教授 菱田哲郎 氏  
～平成29年12月14日 中央公民館グリンデルホール～



## 公民館一般公演(県民芸術劇場) 1月21日 Black Bottom Brass Bandライブ!

スペシャルゲストに神崎高等学校と神河中学校の吹奏楽部の皆さんをお迎えし、さらに一般の有志の方々もステージに上がってきていただいて、とてもホットでフレンドリーなステージでした。



### 3月のロビー展

中央公民館	絵画サークル作品展 (絵画サークル)
神崎公民館	神崎保育園作品展 (神崎保育園)

## 文芸欄

### くちなし句会

達筆の文字舞ふ空や大とんど

山名きくゑ

一人子に家族総出の雨だるま

小林 厚子

掛軸の文字太くして鏡餅

長谷川素山

遠き日の絆の続く賀状かな

竹西 教子

余生とは人それぞれや去年今年

草壁 美江

### 神河シニアカレッジ短歌クラブ

餅つきの揉み手搗き手の人多し

あしらいするは我一人なり

佐想 克代

松の内すぎて寒波は来りけり

食べるが力 野菜鍋する

井上 秀樹

B4の紙に書きたる年賀状

声出し読んで返事もくれたり

戸田加代子

雪かぶり緑の車は白となり

アンテナだけが自己主張する

岸口 操

ボード積み若者西へ走りゆく

町にスキー場オーブンせしと

藤原 信吾

今は母と茶を飲み語る余裕あり

多忙にかまけ無かった歳月

岡田 陽文

散歩道流れる雲よ何処へ行く

自然は今も時を刻める

真弓 茂實



平成30年度 神河シニアカレッジ教養・趣味講座 予定表							
		教養講座 10:30～12:00 演題・講師(敬称略)	趣 味 講 座				
開催月	場 所		園芸 10:30 ～12:30	その他の趣味 13:30～15:30	陶芸 13:30 ～15:30		
4月	グ	4月26日(木) 開講式「サックスで巡る日本 歌の心」 サックス奏者 高林ひろし	教養講座終了後、各趣味クラブに分かれて 代表と運営委員を決めていただきます。 趣味講座の活動はありません。				
5月	グ	5月10日(木) 「平成30年度 町政展望」 神河町長 山名宗悟 ※一般公開講座	24日(木) 神公	10日(木) 中公	24日(木) 神公	9日(水) 23日(水)	
6月	館外	6月21日(木) 「館外研修」	趣味講座は、ありません。				
6月	神公	6月28日(木) 「西郷どん」 歴史研究家 黒田美江子	14日(木) 中公	14日(木) 中公	28日(木) 神公	13日(水) 27日(水)	
7月	神公	7月26日(木) 「病気の予防と健康に関して」(仮題) 神崎総合病院 院長 宮原誠二	12日(木) 中公	12日(木) 中公	26日(木) 神公	11日(水) 25日(水)	
8月	グ	8月9日(木) 「サイバー犯罪の現状と対策」 NTT Docomo ※一般公開講座	趣味講座は、ありません。				8日(水)
9月	中公・神公	8月23日(木) ボランティア活動日 8:00～10:00 ※予備日:9月20日(木)	趣味講座は、ありません。				
9月	神公	9月27日(木) 「知って得する法律の話」(仮題) 姫路検察審査協会会長 黒津美智子	13日(木) 神公※	13日(木) 神公※	27日(木) 神公	12日(水) 26日(水)	
10月	GE	10月4日(木) 「グラウンド・ゴルフを楽しもう!」 場所:グリーンエコー笠形 ※予備日:18日	趣味講座は、ありません。				
10月	神公	10月25日(木) 「回想カルタと認知症予防」 認知予防教室一輪会代表 田中 孝史	11日(木) 神公※	11日(木) 神公※	25日(木) 神公	10日(水) 24日(水)	
11月	神公	11月22日(木) 「猛禽類の飼育と調教」(仮題) ヨーデルの森 AES アニマルトレーナー	8日(木) 神公※	8日(木) 神公※	22日(木) 神公	14日(水) 28日(水)	
12月	グ	12月13日(木) 「私の取り組んできたボランティア」 ひょうごボランタリープラザ所長 高橋 守雄	20日(木) 神公	13日(木) 中公	20日(木) 神公	12日(水) 26日(水)	
H31年 1月	神公	1月24日(木) 「死後世界や死者を供養する風習」(仮題) 播磨学研究所副所長 小栗栖健治	10日(木) 中公	10日(木) 中公	24日(木) 神公	9日(水) 23日(水)	
2月	グ	2月7日(木) 「播州と酒」(仮題) 「龍力」株式会社本田商店社長 本田眞一郎	14日(木) 神公	7日(木) 中公	14日(木) 神公	13日(水)	
2月	グ	2月23日(土) 芸能発表会 閉講式	教養・趣味とも、ありません。				

■ 神河シニアカレッジ 受講生募集 3月6日(火)～3月31日(土)

詳しくは3月6日の新聞折込みチラシをご覧ください。

■ 各趣味講座の会場は次の通りです

**中央公民館** 民謡/短歌/コーラス/色えんぴつ画/園芸

※9、10、11月の中央公民館の趣味クラブは、工事の関係で神崎公民館で行う予定です。

**神崎公民館** 歌謡/書道/茶道/民謡踊り/野の花/グラウンド・ゴルフ/園芸

**白林陶芸館** 陶芸

■ 公民館教室の予定と募集につきましては、「広報かみかわ4月号」でお知らせします。

# くらしの情報 INFORMATION

## ★ イベント

「おとなのための  
参加型コンサート」  
かみかわ春のおんがく会

「からだをつかって感覚をのびやかにするじかん」をテーマに、「かみかわ春のおんがく会」を開催します。アコーディオンとヴァイオリンの演奏に合わせて春の歌を歌ったり、のびのびと体操をしたり、ミニコンサートを楽しみながら心とからだを解放しませんか？ゲストは神河のまちをイメージして作った「かみかわハート体操」の音楽を創作した3日満月のお二人です。

**時** 3月16日(金)  
午後1時開場 1時30分開演  
場きらきら館遊戯ホール  
**定** 50名(先着順)  
**他** 0歳からのお子様連れ可能  
**入場無料**  
**申** 3月12日(月)までに、

**健康福祉課**  
☎321-2421へ

**時** 日時 **場** ところ **対** 対象  
**主** 主体・主催 **内** 内容 **講** 講師  
**費** 費用 **定** 定員 **他** その他  
**申** 申込み (郵便で Tel 電話で  
Fax ファクスで HP ホームページから 窓 窓口で  
先 着順 抽 定員超過の場合は抽選)  
**問** 問合せ ☎ 電話番号 Fax ファックス番号  
HP ホームページ Mail E-mail



3日満月  
(佐藤公哉さん・権頭真由さん)

## 募集

### 自衛官募集

**幹部候補生 一般**  
22歳以上26歳未満の方  
20歳以上22歳未満の方は  
大卒(見込含)  
・修士課程修了者等  
(見込含) 28歳未満  
**幹部候補生 歯科**  
専門の大卒(見込含)

**各課の電話番号**

**本 庁**  
総務課 34-0001  
ひと・まち・みらい課 34-0002  
議会事務局 34-0213  
地域振興課  
商工観光係 34-0971  
農林業係 34-0960  
教育課 34-0212  
住民生活課 34-0962  
税務課 34-0961  
建設課 34-0964  
上下水道課 34-0966  
会計課 34-0968

**神崎支庁舎**  
健康福祉課 32-2421  
ケーブルテレビ局舎  
情報センター 32-2752  
大河内保健福祉センター  
地籍課 34-0965  
その他  
中央公民館 34-1450  
神崎公民館 32-1681  
センター長谷 35-0001  
公立神崎総合病院 32-1331

**幹部候補生 薬剤科**  
20歳以上30歳未満の方  
専門の大卒(見込含)  
20歳以上28歳未満の方  
**受付期間**  
3月1日(木)～5月1日(火)

**予備自衛官補 一般**  
18歳以上34歳未満の方  
**予備自衛官補 技能**  
18歳以上で国家免許資格等を有する方(資格により年齢の上限があります。)  
**受付期間**  
4月6日(金)まで

**問** 自衛隊兵庫地方協力本部  
姫路地域事務所  
☎079-1282-0535  
自衛官募集コールセンター  
☎0120-063792  
(年中無休・受付時間  
正午～午後8時)



**かみかわ夏まつり  
企画運営スタッフ募集!!**  
みんなで盛り上げよう!  
13回目の夏まつり

**内** 夏まつりの企画運営に興味のあるボランティアスタッフを募集します。  
手作りで魅力ある、思い出に残る夏まつりを企画してみませんか。  
学生・社会人は問いません。多数のご応募をお待ちしています。

**問** 地域振興課 商工観光係  
☎341-0971



**ひょうごラジオカレッジ (高齢者放送大学) 学生募集**

ひょうごラジオカレッジでは、ラジオ講座を聴き、感想文を提出するのが学習の基本です。教材としてテキストを毎月一回発行します。また、スクーリング、研修旅行など、学生の交流事業も盛りだくさんで、多くの学友と親交を深めることができます。

**対** 50歳以上で県内在住の方  
**費** 年間6千円(含テキスト代)  
**放** 送

**申** ラジオ関西(558kHz) 毎週土曜の午前7時～7時半  
うごラジオカレッジ  
☎079-424-3343へ

**第24回ふれあい合気道教室 参加者募集!**  
**内** 幼児、小学生を中心に体操を基本とした合気道教室を開催します。この機会に、

**本庁・神崎支庁舎の開庁時間**  
祝日を除く月曜日から金曜日  
午前8時30分から午後5時15分まで

**日曜証明窓口(支庁舎のみ)**  
12月29日から1月3日を除く毎週日曜日  
午前9時から午後5時まで

**取扱業務**  
住民票の写し・住民票記載事項証明書・印鑑登録証明書・印鑑登録証の引き換えの交付  
所得・課税証明書・軽自動車税納税証明書の交付・公金の収納(税務課・担当課への確認が必要な場合は除きます。)



親子で参加してみませんか。  
(年齢問わず、誰でも参加  
できます。)

**時** 3・4月の毎週木曜日  
午後6時～8時

**場** 神崎体育センター武道場

**費** 無料

**他** ジャージ、体操服など運動  
のできる服装で参加してく  
ださい。(下は長スボン)

**申** 開催日当日に会場で

**問** 岸洋介 ☎332-2437  
(公立神崎総合病院内)

坂元滋樹 ☎35-0706

子どもだけでなく、学生・  
社会人の方の参加も歓迎して  
います。



## お知らせ

ふるさとひょうご創生塾  
塾生募集

**内** 地域の課題を学び、人間力  
を高め、ワーキング・実践を  
通じて地域のリーダーを目  
指す講座です。

**応募期間**

3月1日(木)

～4月30日(月)必着

所定の申込書を郵送・FAXで  
**講座期間**  
2018年5月

～2020年3月(2か年)

毎月第2・3土曜日

午前10時から午後4時まで

**定** 約30名

**費** 30,000円(1年)

**場** 神戸クリスタルタワー内

セミナー室(神戸駅直近)

**問** 申・募集案内請求

(公財)兵庫県生きがい創造  
協会(ふるさとひょうご)創生

塾事務局

〒650-0044

神戸市中央区東川崎町

1-1-3

(神戸クリスタルタワー6階

生涯学習情報コーナー内)

☎078-360-9015

Fax 078-360-9016

**介護・看護・保育分野のミニ  
就職相談(面接)会**

**内** 介護・看護・保育分野への  
就職を考えている方、資格  
があっても経験のない方、  
ブランクがある方の再就職  
の一步として開催されます。

**時** 3月5日(月)

午後1時30分～3時30分

**場** ハローワーク姫路

本庁舎 大会議室

**他** ・参加予定企業6社(予定)

・入退場自由

・時間内であれば、複数事

業所への相談・応募が可能

・面接希望の方は、履歴書

をご持参ください。

・相談のみの方も参加可能  
です。お気軽にお越し  
ください。

**問** ハローワーク姫路・福祉人  
材コーナー

☎079-222-4431



**2級建築士受験準備講習会**

**学科講習**

4月4日(水) から

6月29日(金) まで

**製図講習**

7月13日(金) から

9月7日(金) まで

**時** 午後7時から9時まで

**費** 学科7万円 製図3万円

**場** 姫路労働会館

**申** 3月28日(水) までに兵庫

土建姫路建築技能専門学院

事務局

☎078-2295-2333

**砥峰高原山焼き中止**

2018年砥峰高原山焼

きについては、諸事情により

中止させていただきます。

皆様には大変ご迷惑をおか

けますが、ご理解いただき

ますようお願いいたします。

**問** 地域振興課 商工観光係

☎341-0971

## 相談

**中・北播磨地区 家族教室  
こころの病を理解しよう**

**時** 3月18日(日)

午後1時30分～4時

(午後1時開場)

**場** 福崎町文化センター

小ホール

**内** 講演

①『こころやすらひひろば』

ポランティア団体との

交流を楽しみましょう

福崎町ポランティアグルー

プの方々

②ピアサポーター活動の実

践報告

**定** 60名(家族・ご本人以外

の方も気軽に参加してくだ

さい。)

**費** 無料

**申** 3月12日(月) までに、

NPO法人中播磨峰の会

☎・Fax 22-7537まで

## 『くらしの便利帳』 お詫びと訂正

広報1月号と同時配布しました『くらしの  
便利帳』に、次のとおり訂正がありました。  
お詫びして訂正いたします。

・P32 町立幼稚園一覧の神崎幼稚園の所在地

**正** 粟賀町611番地

**誤** 粟賀町611番地

・P33 町立学校一覧の神河中学校の郵便番号

**正** 679-3121

**誤** 679-3116

**ご存知ですか？  
国の助成を受けられる  
「中退共」の  
退職金制度**

**中退共は国の制度だから  
安心・確実！**

- 新規加入や掛金月額を増額する場合、  
掛金の一部を国が助成
- 社外積立で、管理も簡単
- パートさんも家族従業員も  
ご加入いただけます

詳しくはホームページをご覧ください

[中退共] [検索]

お気軽に問合せください  
(独)勤労者退職金共済機構  
中小企業退職金共済事業本部  
☎03(六九〇七)二三三四  
☎03(五九五五)八二一一

# カーミンの 観光案内所 だより

神河町観光協会  
開館時間：午前9時～午後5時  
水曜定休日 ☎ 34-1001  
HP <http://www.kamikawa-kankonavi.jp/>

4月7日(土)・8日(日)  
桜華園にて「さくらまつり」  
が開催されます！ お花見・  
ステージイベント・バザー  
等が楽しめます。



4月15日(日)  
越知川名水街道春物語!!  
毎年好評の自転車イベントを  
今年も実施します。  
お楽しみに♪

3月21日(祝・水)  
寺前駅前広場で、「カーミンの  
春まつり」を開催します。  
ステージではおおかわち太鼓・  
地元バンドの演奏、また昨年好  
評だったなおちゃんのショー  
も、内容を変えて行う予定です。  
お楽しみに！



3月17日(土) 銀の馬車道まつり～スイーツ & 音楽～  
3月21日(祝・水) カーミンの春まつり / 桜華園開園  
4月7日(土) 8日(日) 桜華園 桜まつり  
4月15日(日) 越知川名水街道春物語

お待ち  
しています！



## アマキオトノ企画 ～3日満月コンサート「円の音楽」～

3月17日(土)  
午後3時開場 3時30分開演  
会場 昔ごはんとおやつの間  
楽や(杉440-2)  
料金 2500円(1ドリンク付)  
子ども1000円 未就学児 無料  
申込 楽や ☎ 32-2322  
メール info@tanoshi-ya.com  
主催 アマキオトノ企画  
京極歌織(神河町地域おこし協力隊)



こんにちは。協力隊の京極歌織です。  
初めての神河町の冬、お湯が出なくなっ  
たり洗濯物が凍ったりしてとても慌てま  
したが、最近はずいぶん慣れてきたとこ  
ろです。さて、今年の3月より、杉にあ  
る「昔ごはんとおやつの間 楽や」を  
拠点に、音楽・踊りのライブ＆ワーク  
ショップを発信する企画をスタートしま  
す。第一回目のゲストは、昨年「かみか  
わハート体操」の音楽を創っていたた  
たデュオグループ「3日満月」。ミュー  
ジカルや海外でのコンサート、映画音楽  
なども手掛ける多才な二人がお届けする  
1日限りの午後のコンサートです。美し  
いのびやかな旋律と、ちょっと不思議な  
物語の世界をどうぞお見逃しなく！



きょうこく かおり  
京極 歌織  
隊員

神河町  
地域おこし  
協力隊

# 協力隊通信

ひと・まち・  
みらい課

TEL 34-0002

地域おこし協力隊の中島です。2月に  
なり、毎日とても凍てつくように寒い  
ですね。今年の神河町は、積雪は少ない  
ですが、去年より寒いのか家の水道管が2  
回凍結しました。  
私は去年の12月から、アグリイノベ  
ションのトマト収穫、剪定、出荷の手伝  
いをしています。ハウスで作業するのは  
初めてで、寒い冬でも一定にトマトを収  
穫できるのは凄いなと思います。これか  
ら手助けしていきたいと思っています。  
アグリノベションの道の駅、Aコープ粟賀  
店などで販売しています。

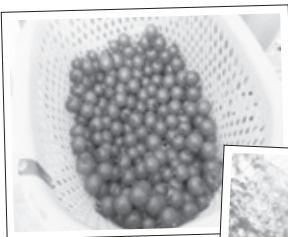

なかじま みどり  
中島 緑  
隊員



SUN (日)	MON (月)	TUE (火)	WED (水)	THU (木)	FRI (金)	SAT (土)
<ul style="list-style-type: none"> <li>本 役場本庁舎</li> <li>神支 神崎支庁舎</li> <li>中公 中央公民館</li> <li>神公 神崎公民館</li> <li>保セ 大河内保健福祉センター</li> <li>グ グリンデルホール</li> </ul>	<ul style="list-style-type: none"> <li>き きらきら館</li> <li>カ カーミンの観光案内所</li> <li>町グ 町民グラウンド</li> <li>総病 神崎総合病院</li> <li>白林 白林陶芸館</li> </ul>			<b>1</b> ・2歳親子活動 10:00～ <b>き</b>	<b>2</b> ・すくすく相談 13:30～ <b>神支</b>	<b>3</b>
<b>4</b>	<b>5</b>	<b>6</b> ・1歳親子活動 10:00～ <b>き</b>	<b>7</b> ・0歳親子活動 10:00～ <b>き</b> ・おはなしなあに? 文庫 14:00～ <b>き</b>	<b>8</b> ・2・3歳合同親子活動 10:00～ <b>き</b> ・てくてく教室	<b>9</b> ・中学校卒業式 ・親子ハッピー体操 10:00～ (神崎体育センター)	<b>10</b> ・おはなしなあに? 14:00～ <b>き</b>
<b>11</b> 人権をたしかめる日	<b>12</b> ・母子父子家庭相談 (要予約) 10:30～15:00 サルビア会館	<b>13</b> ・健康福祉なんでも 相談 ・栄養相談 9:00～11:30 <b>神支</b>	<b>14</b> ・4歳児相談 13:30～ <b>神支</b> ・おひさまタイム 10:00～ <b>保セ</b> ・おはなしなあに? 文庫 14:00～ <b>き</b>	<b>15</b>	<b>16</b> ・あおぞら図書館 9:30～ (貝野～比延方面)	<b>17</b> ・あおぞら図書館 9:30～ (越知谷方面) ・かみかわ銀の馬車道 まつり
<b>18</b>	<b>19</b> 食育の日	<b>20</b> ・幼稚園卒園式・ 修了式 ・プレママcafé 9:30～ <b>き</b> ・英会話教室 (入門編) 19:30～ <b>中公</b>	<b>21</b> 春分の日 ・桜華園オープン ・カーミンの春まつり 10:00～ <b>カ</b>	<b>22</b> ・小学校卒業式 	<b>23</b> ・中学校修了式 ・小学校修了式	<b>24</b>
<b>25</b>	<b>26</b> ・てくてく教室 13:30～	<b>27</b> ・もぐもぐ教室 13:30～ <b>神支</b>	<b>28</b> ・すくすく赤ちゃん 体操 10:00～ <b>き</b> ・1歳6か月児 3歳児健診 13:00～ <b>神支</b> ・おはなしなあに? 文庫 14:00～ <b>き</b>	<b>29</b>	<b>30</b>	<b>31</b>

ケーブルテレビ

3月 番組表

放送日	3/3 から 3/9	3/10 から 3/16	3/17 から 3/23	3/24 から 3/30
まちかど ウィークリー	第12回神河町芸文祭 表彰式 子どもお菓子づくり教室 人権啓発講演会 「あきらめない心」 すくすくあかちゃん	味噌作り体験 丁寧な暮らし 薬神さん 神河シニア芸能発表会 すくすくあかちゃん	ヴィッセル神戸 ジュニアサッカー教室 愛宕さん春会式 神崎高等学校卒業式 すくすくあかちゃん	神河中学校卒業式 地域おこし協力隊活動報告会 ごみの出し方 アグリイノベーション神河
特別番組	人権青少年健全育成合同大会	人権啓発講演会 「あきらめない心」	神河シニア芸能発表会	みてみてこんなに 大きくなったよ発表会

まちかどウィークリー放送時間 ① 6時30分 ② 7時30分 ③ 10時 ④ 12時 ⑤ 15時 ⑥ 18時30分 ⑦ 21時 ⑧ 23時  
 特別番組放送時間 ① 8時 ② 12時30分 ③ 16時 ④ 19時 ⑤ 21時30分

※ケーブルテレビの番組は毎週土曜日に内容を更新します。  
 ※都合により番組内容を変更する場合があります。

# 神河町の歴史文化遺産

## 女淵地蔵堂の地蔵と青面金剛

『かみかわ歴史文化遺産カルテ』より 〈根宇野区〉

今回は、女淵地蔵堂の地蔵菩薩と大日堂の青面金剛（庚申さん）の石仏を紹介します。

### 【女淵地蔵堂の地蔵】

地蔵堂には、3体の地蔵菩薩が安置されています。中央の地蔵は、立像の丸彫りで、像の高さは78センチ、幅は22センチです。「享保九年（1838）二界萬靈等甲辰 八月吉日」「願主根宇野村中」と銘文が刻まれています。

この地蔵には、昔、乳飲み子を抱いた母親が行き倒れ、地蔵を建てお祀りしたところ、お参りすると母乳がよく出たという伝承があります。

右側の地蔵は、像の高さ69センチ、幅は23センチです。頭部は欠け別の石で代用されています。左側の地蔵は、像の高さは35センチ、幅は12センチ。上部が少し欠けています。



女淵地蔵堂に安置されている地蔵

### 【大日堂の青面金剛（庚申さん）】

大日堂に安置されている青面金剛は、地元では庚申さんと呼ばれています。

この青面金剛は、像の高さ34センチ、幅は12センチです。「享保十二（1727）丁未 三月吉日」「庚申講 村中□□□□」の銘文が刻まれています。



大日堂



青面金剛（庚申さん）

## 知ってたら 意外と知られていない神河町の ツウな情報をご紹介

# これ 神河通

(No.22)

2月11日は... / カーミンの誕生日



2月11日は神河町のマスコットキャラクター カーミンの誕生日です！今年はバースデーケーキで誕生日をお祝いしました。

カーミンは神河町の森の妖精で、頭は神河町とおそろいのハートのかたち。

お祭やイベントが大好きで、いろんな場所へ出かけています。まちでカーミンを見かけたら、ぜひ声をかけてみてください。



## まちのえがお



ひとこと

中野 ゆずちゃん (2歳)  
あんずちゃん (0歳7か月)

【中村】

「姉妹仲良く元気に大きくなってね！」