



広報

# かみかわ

2

2018 No.147

■ 2017年12月31日現在（外国人含む）人口11,642 男5,526 女6,116  
先月比（男-1 女-11） ■ 12月中の異動（人） 転入17 転出21 出生2 死亡10

## 祝 成人



- P 2・3 | **平成30年 神河町成人式**
- P 4・5 | 確定申告が始まります
- P 6 | 証明書等のコンビニ交付サービスについて
- P 7 | ヘルプマーク・ヘルプカード受付開始

写真：1月7日、グリンデルホールで神河町成人式が開催されました。  
今年は145名が成人を迎え、124名が出席。新たな門出を祝いました。

平成 30 年

# 神河町成人式



1月7日(日)、晴れやかに平成30年神河町成人式が開催され、今年も145名が成人を迎えました。



平成30年神河町成人式が、1月7日(日)、中央公民館グリンデルホールで開催されました。

今年の新成人は145名(男性71名女性74名)で、出席した124名は振り袖やスーツなどに身を包み、新たな一歩を踏み出しました。

式典では、山名町長から「町づくりには皆さんの若いエネルギー、バイタリティーに富んだアイデアが必要です。神河町のためにご活躍いただけることを願っています。」と励ましの言葉がありました。

また、新成人を代表して横田真央さんが、「今まで出会った方々への感謝を忘れず、期待にこたえられる成人になることを決意します。」と力強く誓いの言葉を述べました。

新成人の皆さんの今後ますますのご活躍を期待します。



ながい たく  
長井 卓(猪篠)

20年間の短い時間、様々な出来事がありました。成人という一つの通過点を迎え、これから将来を見据えて、今まで家族にサポートしてもらった分、お返しができるよう頑張ります。



よこた まお  
横田 真央(川上)

私は今、社会人として生活しています。これからは成人としての自覚を持ちつつ、自分の夢を叶えられるように日々成長していきたいと思います。



さとう こうき  
佐藤 洸稀(寺前)

私は今、大学に通いながら資格取得に励んでいます。今年は行政書士を受験する予定です。この受験を成功させ、目標である公務員への第一歩にしたいです。

新成人7人に聞きました  
今後の目標





▲新成人代表による誓いの言葉



▲カーミンもお祝いに登場



▲実行委員の皆さん



▲恩師へ花束の贈呈



やまもと りゅうせい  
**山本 流聖**(中村)

私は今、大学に通い、自分の夢に向かって資格試験などの勉強をしています。自信を持って取り組み、自分のためにしっかりと頑張っていきたいと思っています。



こいづみ みつ  
**小岩 実結**(南小田)

私は今、歯科衛生士専門学校に通っています。今年から実習が多くあり大変ですが、いろいろな方から信頼される歯科衛生士になりたいと思います。



いわた しゅうと  
**岩田 脩聡**(寺前)

私は今、専門学校に通い、国家資格を取るために勉強しています。立派な社会人になれるように、いろいろと経験して頑張りたいです。



たかはし さやか  
**高橋 彩**(加納)

私は今、神戸市の美容専門学校に在学しています。今年の春から美容師として社会に出るので、大変ではありますが、夢の実現に向けて頑張りたいと思います。

# 確定申告が始まります

～所得税及び復興特別所得税の確定申告及び住民税申告は期限内に～

**申告期間** 2月16日(金)～3月15日(木)

**問合せ** 税務課 ☎ 34-0961

## 申告が必要な方

平成29年中に

- ・事業(自営業など)、農業、不動産(地代や家賃収入など)の所得がある方
- ・報酬、個人年金の受取金、保険の満期(解約)受取金などの所得がある方
- ・土地建物や株式等の譲渡があった方
- ・給与や年金を2か所以上からもらっている方
- ・給与所得者で年末調整をしていない方、または年末調整したが所得控除額(扶養親族等)の訂正が必要な方
- ・2種類以上の所得がある方(例:給与所得と年金所得、年金所得と農業所得など)
- ・国民健康保険、介護保険、後期高齢者医療保険に加入している方で収入がない方

## 申告に必要なもの

- ・源泉徴収票(給与・年金等)
- ・配分金支払証明書(シルバー人材センター派遣の方)
- ・報酬等の支払調書
- ・収支内訳書(営業、農業、不動産所得等のある方)  
⇒収入金額や必要経費は、申告までにご自身で整理・計算をしておいてください。
- ・個人年金や保険の満期(解約)受取金等の支払証明書
- ・国民年金、建設国保、任意継続保険料の支払証明書
- ・生命保険料、個人年金保険料、地震保険料(旧長期損害保険料)の支払証明書
- ・障害者控除を受ける人は、該当者の身体障害者手帳等の障害者手帳
- ・医療費の明細書  
⇒申告までにご自身で作成しておいてください。
- ・印鑑(シャチハタは不可)
- ・還付申告をされる方、新たに口座振替を希望される方は、本人名義の口座番号が確認できるもの
- ・マイナンバーの確認できる書類

## 収入がない場合でも申告は必要です

申告は、町県民税、国民健康保険税、介護保険料、後期高齢者医療保険料の算定の基礎資料となるほか、福祉、医療、教育資金などの給付や児童手当、保育料などの判定基準にもなります。申告されない場合、保険料や扶養等の諸控除が受けられず、税(料)が正しく算定されないこととなりますので、収入がない場合でも必ず申告してください。遺族年金や障害者年金などの非課税所得のみの方も申告が必要です。

## 初めて住宅借入金等特別控除を受けられる方は

- ・売買契約書または請負契約書の写し
- ・登記事項証明書
- ・住民票(平成27年分以前の申告をする場合のみ)
- ・年末残高証明書
- ・増改築の場合は、前記に加え増改築等工事証明書が必要となります。

## 医療費控除を受けられる方へ

平成29年分の確定申告から領収書が提出不要となり、代わりに「医療費の明細書」の添付が必要となりました。

※医療費の領収書は、ご自宅等で5年間保存する必要があります。

(税務署から求められたときは、提示または提出しなければなりません。)

※医療保険者から交付を受けた医療費通知書を添付すると、明細書の作成を省略できます。

(医療費通知書とは、健康保険組合等が発行する「医療費のお知らせ」などで、必要項目が記載されている場合のみ省略できます。)

※明細書の様式は、税務課または神崎支庁舎窓口に備え付けています。国税庁ホームページからダウンロードすることもできます。(必要項目の記載があれば任意の様式でも可)

(注)平成29年分から平成31年分までの確定申告については、医療費の領収書の添付または提示によることもできます。





※必要書類が不備の場合は申告書の受付はできませんので、必ず書類がそろっているかご確認の上、申告にお越しくください。  
※農業、事業所得等の必要経費の計算や医療費控除の医療費の明細書の作成等は、事前に必ず済ませておいてください。済まされていない場合は、申告時に後にまわっていただくこともありますのでご了承ください。

## 公的年金等を受給されている方へ

公的年金等の収入金額が400万円以下であり、かつ公的年金等に係る雑所得以外の所得金額が20万円以下である場合は、所得税の申告は不要です。ただし、所得税の還付を受けるためや株式等の損失を繰り越すための申告書を提出することはできます。また、所得税の申告を要しない場合でも、住民税の申告は必要です。申告をすることによって各種控除が受けられます。

## 姫路税務署からのお知らせ

～申告書の作成・相談を希望される方へ～

- 会場** 姫路労働会館（県総合庁舎南隣）  
**期間** 2月16日（金）～3月15日（木）  
※土・日を除く  
**相談受付** 午前9時～午後4時

※混雑の状況により、午後3時までに相談受付を終了する場合があります。

※税務署内に相談会場は開設していません。

### 《重要なお知らせ》

申告書作成会場の姫路労働会館には、本年から確定申告で来場される方のための駐車場はありません。来場の際は、公共の交通機関をご利用いただくか、お車の場合は、近隣の有料駐車場をご利用ください。

**問合せ** 姫路税務署 ☎079-282-1135

### ○作成済みの還付申告書の提出はお早めに！

申告書等は、郵送等でも提出することができます。

作成済みの還付申告書は、2月15日（木）以前でも提出できます。

## ご自宅で確定申告書が作成できます

国税庁ホームページの「確定申告書等作成コーナー」をご利用いただくと、画面の案内に従って金額等を入力することにより、確定申告書等が作成できます。作成した確定申告書は、印刷して税務署へ郵送等により提出するか、e-Taxで送信できます。また、一部の機能を除き、タブレット端末等を利用して申告書を作成することもでき、次のようなメリットがあります。

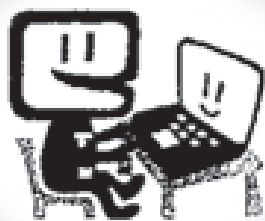

- ご自宅等でいつでも計算誤りのない申告書等を作成でき、相談会場で長時間待つ必要がありません。
- e-Taxで申告された還付申告は早期処理しています。
- 作成した申告データを保存しておけば、翌年の申告時に活用できます。

詳しくは、国税庁ホームページ（<http://www.nta.go.jp>）へ

平成30年度からのコンビニ交付サービスに向けて準備中！

証明書等のコンビニ交付サービスについて

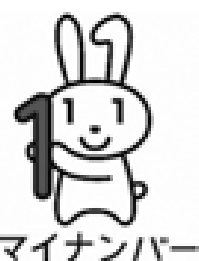

神河町では、個人番号カード（マイナンバーカード）を利用した証明書等のコンビニ交付開始に向け準備を進めています。

コンビニ交付とは、個人番号カードを利用して、全国のコンビニエンスストアの店舗内に設置してあるキオスク端末（マルチコピー機）で、セルフサービスで証明書等を取得できるものです。

コンビニ交付サービス利用には、個人番号カードとカードに搭載されている利用者証明用電子証明書の4桁の暗証番号が必要です。

**利用できる方**

神河町民で、利用者証明用電子証明書を搭載した個人番号カードを持っている方。

ただし、15歳未満の方、成年被後見人の方は利用できません。

戸籍謄抄本及び戸籍の附票の写しの交付は、神河町に本籍がある方に限ります。

住所が神河町以外の方は、あらかじめ「戸籍証明書交付の利用登録申請」が必要で、利用登録申請は申請から登録まで5日程度必要になります。

また、婚姻や転籍等で戸籍が新しくなる場合は、再度登録が必要になります。

**取得できる証明書・利用可能時間・手数料**

証明書の種類	取得範囲	利用可能時間	交付手数料（予定）
住民票の写し	本人または同一世帯人	午前6時30分 ～午後11時	200円
住民票記載事項証明			
印鑑登録証明書	本人のみ		
所得・課税証明			
戸籍謄抄本	本人または同一戸籍にある方	平日の 午前8時30分 ～午後5時15分 まで	450円
戸籍の附票の写し			200円

**セキュリティ対策**

- ・証明書の交付は、店舗従業員を介さず利用者本人が操作しますので、他人の目に触れずに手続きを行うことができます。
- ・データ通信は、専用回線を使い暗号化して行います。
- ・証明書を発行した後は、データは自動的に消去されます。
- ・証明書の発行後、取り忘れを音声と画面でお知らせします。

**個人番号カード臨時交付窓口及び申請窓口を開設します**

**日時** 2月4日（日）・3月4日（日） 両日とも午前9時～正午まで

**場所** 神崎支庁舎

**内容** 個人番号カードの交付と個人番号カード申請の補助

**その他** 両日とも、個人番号カードを作られていない方で、申請を希望される方は、以下のものを持参して時間内にお越しください。職員が申請のお手伝いをします。申請に必要な写真は、無料で撮影します。

- ・通知カード
- ・住民基本台帳カード（お持ちの方のみ）
- ・本人確認できるもの（免許証等）
- ・印鑑



問合せ 民生生活課 ☎34-0962



兵庫県では、内部障がいや難病の方、妊娠初期の方など、援助や配慮を必要としていることが外見からは分かりにくい方が、周囲の方から援助や配慮を受けやすくなるよう身につける「ヘルプマーク」と必要な配慮の内容を相手に知らせる「ヘルプカード」について、平成30年1月から申請受付を開始しました。

交付を希望される方は、『兵庫県ヘルプマーク交付申請書』を兵庫県のホームページ (<http://web.pref.hyogo.lg.jp/kf10/universal/helpmark.html>) からダウンロードして、兵庫県健康福祉部障害福祉局障害者支援課社会参加支援班へ持参、もしくは郵送・FAX・メールにて送付してください。

持参の場合は、その場で交付されます。郵送・FAX・メールの場合は、後日郵送にて交付されます。ただし、現在ヘルプマークを作成中のため、交付・発送は3月頃の予定となっています。また、ヘルプカードは、兵庫県のホームページから印刷して利用できるようになっています。印刷ができない方のために配布も行われますが、ヘルプマーク同様交付・発送は3月頃の予定です。

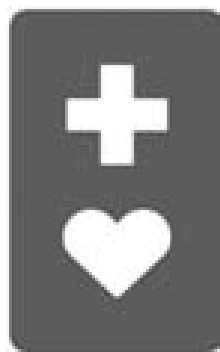

### 対象となる方

障がい（身体・知的・発達・精神）、難病、妊娠中、高齢、傷病等により援助や配慮を必要としている方（障害者手帳や要介護認定等の有無は問いません）

### 持参・送付先

〒650-8567

兵庫県神戸市中央区下山手通5-10-1

兵庫県 健康福祉部 障害福祉局 障害者支援課 社会参加支援班

**FAX** 078-362-9040 **E-mail** shogaishashien@pref.hyogo.lg.jp

**TEL** 078-362-4379（問い合わせのみ）

## ヘルプマーク・ヘルプカードを見かけた方へのお願い

兵庫県では、平成30年1月からヘルプマーク及びヘルプカードの導入を開始しました。

ヘルプマーク及びヘルプカードは、外見からは分からなくても援助や配慮が必要な方が持たれています。

このマークやカードを見かけたら、『思いやりのある行動』をお願いします。



### (1) 公共交通機関では、席をお譲りください。

外見では健康に見えても、疲れやすかったり、つり革につかまり続けるなどの同じ姿勢を保つことが困難な方がいます。また、外見からは分からないため、優先席に座っていると不審な目で見られ、ストレスを受けることがあります。

### (2) 駅や商業施設等で、声をかけるなどの配慮をお願いします。

交通機関の事故等、突発的な出来事に対して臨機応変に対応することが困難な方や、立ち上がる、歩く、階段の昇降などの動作が困難な方がいます。

### (3) マーク等に記載された内容に従って配慮・支援をお願いします。

マーク等には「アレルギーの内容」、「ゆっくり話してほしい」、「体調の急変時には病院に連絡してほしい」など、マーク等を見た方に希望する配慮・援助の内容が記載されています。

### (4) 災害時は、安全に避難するための支援をお願いします。

視覚障がいや聴覚障がい等で周辺の状況把握が難しい方、肢体不自由等で自力での迅速な避難が困難な方がいます。

— 行政情報 —  
町からのお知らせ

医療費控除と障害者控除  
確定申告等相談日までに申請を！

問合せ 健康福祉課 ☎ 32 - 2421

寝たきりの場合のおむつ代の医療費控除

おおむね6か月以上寝たきりの状態にあると認められ、治療上おむつの使用が必要な方については、おむつ代が医療費控除の対象となります。その場合、確定申告等で所得税や町県民税の所得控除が受けられる可能性があります。確定申告では、おむつ代の領収書、医師の発行した「おむつ使用証明書（※1）」または町が発行する「証明書（※2）」の提出が必要です。

（※1）おむつ使用証明書

おむつ代の医療費控除を初めてする際に必要です。主治医に記載してもらい（有料）、申告会場で提出いただきます。証明書は医療機関に備えて付けてありますが、証明書がない場合、健康福祉課で書類をお渡しします。

（※2）証明書

おむつ代の医療費控除を2年目以降する際に必要です。介護認定を受け、尿失禁の可能性・寝たきり度など条件を満たせば、無料で取得できます。健康福祉課（神崎支庁舎）にて手続きし、申告会場で提出していただきます。

要支援・要介護認定を受けられている方の障害者控除

本人または扶養されている方が障がい者である場合、確定申告等で所得税や町県民税の所得控除を受けることができます。また、障害者手帳をお持ちでない方でも、65歳以上で要支援・要介護認定を受けられている方は「特別障害者控除」または「障害者控除」の適用を受けることができます（ただし、認知症状・寝たきり度など条件があります）。確定申告では、町が発行する「障害者控除対象者認定書」が必要です。認定基準日は12月31日です（ただし、年の途中で亡くなられた場合は死亡日）。

申請場所 健康福祉課（神崎支庁舎）にて証明書を取得、申告会場で提出。

申請必要書類 印鑑・対象者の介護保険被保険者証・来られる方の身分証明書

上記に該当されると  
思われる方は、確定申告等相談日までに健康福祉課に申請してください。



2018・2019年度  
神河町競争入札等  
参加資格審査申請

問合せ 総務課 ☎ 34 - 0001

町が行う建設工事、測量・建設コンサルタント、物品の製造の請負、買い入れ等業務の競争入札等に参加しようとする方は、あらかじめ競争入札等参加資格審査申請を行い、競争入札等参加資格を有する者の名簿に登録されることが必要です。

下記のとおり受付しますので、希望される方（業者）は総務課へ申請してください。

◆受付期間・受付方法

2月5日～2月28日（土・日、祝日を除く）  
午前9時～午後5時（正午～午後1時を除く）  
持参及び郵送（期間外の受付は一切しません。）

◆関係書類の配布方法

関係書類については、神河町ホームページに掲載していますので、ダウンロードしてご使用ください。どうしてもダウンロードできない場合については、総務課で紙様式を配布します。





## 新しい人権擁護委員が 選任されました

問合せ 住民生活課 ☎ 34 - 0962

人権擁護委員として長年ご尽力いただきました宮崎由美子さん（粟賀町）、藤原慶子さん（川上）の任期満了にともない、新弘正さん（中村）、岡部久美代さん（長谷）を議会の決定を経て法務大臣に対し推薦を行ったところ、平成30年1月1日付で選任されました。

人権擁護委員の職務は、人権擁護委員法第11条により、

- ①自由人権思想に関する啓発宣伝をすること
- ②民間における人権擁護運動の助長に務めること
- ③人権侵犯事件につき、その救済のため調査及び情報の収集を行い、法務大臣への報告、関



新 弘正さん  
（中村）



岡部久美代さん  
（長谷）

係機関への勧告など適切な救済方法を講ずること

- ④貧困者に対し訴訟援助、その他その人権擁護のため適切な救済方法を講ずること
  - ⑤その他人権の擁護に務めること
- とされています。

## 神河町嘱託員募集

神崎郡介護認定審査会 認定業務

問合せ 総務課 ☎ 34 - 0001

**職 種** 神河町嘱託員

**募集人員** 1名

**業務内容** 介護認定審査会事務局業務  
※要介護認定における認定調査票・主治医意見書の内容確認・校正、認定審査会資料作成、認定審査会運営等、介護認定審査会の認定業務が円滑、適正に行われるための業務（パソコン端末操作による作業を含む）。

**勤務場所** 神崎郡神河町粟賀町 630 番地  
役場神崎支庁舎内 健康福祉課

**出勤日** 週5日（月～金まで、祝日を除く）

**勤務時間** 1日7時間45分（基本）

**雇用期間** 平成30年4月1日  
～平成31年3月31日（12か月間）  
※平成31年度以降更新予定

**賃金等** 神河町役場嘱託員・臨時的任用職員就業  
・賃金細則に基づき支給  
月額134,000円  
労災保険・社会保険・雇用保険・通勤手当・  
賞与・有休あり

**選考方法** 面接による

**応募資格** 年齢59歳まで  
（昭和34年4月2日以降に生まれた方）  
PC操作ができる方

**募集期間** 2月1日（木）～16日（金）午後5時  
15分までに、履歴書を総務課までご持  
参いただくか、郵送してください。

**郵送先** 〒679-3116 神河町寺前64番地  
神河町役場 総務課 職員採用係

**面接** 日時、場所については、後日応募者に連  
絡します。

## 職員の人事異動

問合せ 総務課 ☎ 34 - 0001

退職（平成29年12月31日付け）

氏名	課名	職名
吉岡 嘉宏	住民生活課	参事
出口 涼子	神崎総合病院	係長

## 神河町議会議員選挙立候補 予定者説明会を開催します

問合せ 総務課 ☎ 34-0001

任期満了に伴う神河町議会選挙を平成30年4月22日(日)に執行します。それに先立ち、立候補予定者説明会を次のとおり開催しますので、立候補を予定されている方は、必ずご出席(本人を含む2人以内※代理出席可)ください。

### \*立候補予定者説明会

- 日時** 2月22日(木) 午後2時00分～
- 場所** 本庁舎3階第3会議室
- その他** 印鑑をご持参ください。

### \*主な日程

- ①告示日** 4月17日(火)
- ②投票日** 4月22日(日)
- ③新しい任期** 平成30年5月1日  
～平成34年4月30日



## 家屋の新・増築、取り壊し をしたらご連絡を

問合せ 税務課 固定資産税係  
☎ 34-0961

未登記家屋の新・増築や取り壊し、所有権移転をされた場合、それを把握することは困難です。課税漏れや誤って課税する恐れがありますので、税務課まで必ずご連絡ください。登記を完了された方は、連絡は不要です。

なお、平成29年中に新・増築された家屋については、家屋評価を行っていますが、まだ税務課職員が未訪問の場合はご連絡をお願いします。

また、固定資産をお持ちの方が亡くなられた場合は、相続人代表者の届出をお願いしていますが、まだ亡くなられた方のお名前でも課税している場合があります。その場合も、ご連絡をお願いします。詳しくは、税務課までお問い合わせください。



## ケーブルテレビ利用料金・ 加入負担金を引き下げます

問合せ 情報センター ☎ 32-2752

神崎エリアの光ケーブルへの切替工事で、町内のテレビ視聴の形態が全町で同一になります。情報センターでは、3月から大河内エリアの宅内機器(ONU)の切替を予定していますが、それに合わせてケーブルテレビ利用料を3月分から次のとおり引き下げます。

**利用料** (現) 月額2,000円 ⇒ (新) 1,800円

\*神崎エリアで、BS視聴のためにSTB(セットトップボックス)のレンタルをされていない加入者の方は、月額利用料の変更はありません。

\*神崎エリアで、BS視聴のためにSTB(セットトップボックス)のレンタルをされている加入者の方は、1台目のSTBについては無料になります。

\*神崎エリアで、STB(セットトップボックス)のレンタル2台目(400円)及び大河内エリアでレンタル料金(400円)を負担されている加入者の方は、料金の変更はありません。

**加入負担金** (現) 100,000円 ⇒ (新) 20,000円

\*平成30年3月1日以降の加入申請者です。ただし、引込工事代(約50,000円程度)が別途必要です。

### ケーブルテレビインターネット

\*平成31年4月1日から、その運営を民間業者に委託し、超高速化(1Gbps)を図ります。利用料金は2,500円を予定しています。



**消費者  
問題**

**弁護士による臨時無料電話相談会  
全国一斉投資被害  
110番**

兵庫県弁護士会による、全国一斉投資被害110番無料電話相談会が開催されます。

「絶対もうかると言われて、未公開株・社債・組合権等を購入してしまった…。先物取引・CO2排出権・金地金等の投資話に乗ってしまい大損害を受けてしまった…。債権（仕組債等）・投資信託・デリバティブ等の意味がよくわからない証券取引で損してしまった…。」

このような経験でお困りの方、弁護士が電話による無料法律相談に応じます。秘密厳守です。お気軽にご相談ください。

**日時** 2月19日（月） 午前10時～午後3時  
**電話番号** ☎ 079-288-6603

（通話料が必要、当日のみの特設電話です。）

※姫路支部では、上記同日同時帯で、弁護士による無料面接相談も実施します。（1人30分程度）。予約番号は☎ 079-286-8222で、2月16日までに予約が必要です。

**問合せ** 兵庫県弁護士会 相談課  
☎ 078-341-8227



**ごみ  
減量**

**「容器包装の紙」の  
分別収集にご協力を！**

平成28年度に分別収集した「容器包装の紙」は10,370kg。27年度に比べて980kg、10.4%増加しています。今年度は、4月から12月の9か月で8,280kg分別収集しました。

引き続き、燃えるごみを減量し、限りある資源を再利用するために、「容器包装の紙」の分別収集にご協力をよろしくお願い致します。

**■ごみ収集カレンダーの表示** 

**■収集場所** 最寄りのごみステーション

**■対象品目**  マークの表示があり、汚れていないもの。

**■出せるもの** ・ティッシュペーパー・菓子箱・日用消耗品等の紙製外箱  
※汚れが付着していないものに限ります。  
※汚れや油がついた包紙等はすべて燃えるごみです。

**■出し方**

- ①紙製のひもで十文字にくくるか、紙製の袋（紙マークがあるもの）に入れて中身が飛び出ないように持ち手のひもをくくる。
- ②見えやすいところにマジック等で名前を書く。

**■問合せ**

- ・中播北部クリーンセンター ☎ 32-2888
- ・住民生活課 ☎ 34-0962

**「容器包装の紙」の収集日が変更になります！**

収集日は地区ごとに異なるため、年末にお配りしたごみカレンダーをご確認ください。（詳細P19）

**国民年金保険料を追納した場合の税金軽減のイメージ図**

◆課税所得金額が約300万円の場合  
所得税・住民税が最大約8万円軽減されます。

追納保険料額の年間合計が  
約40万円の場合（2年分）

追納保険料額は実質  
約32万円

※所得税率10%、復興特別所得税を所得税額の2.1%、住民税を10%として計算  
注1 追納保険料は社会保険料控除の対象となりますので、確定申告または年末調整の手続きが必要です。  
注2 所得等により、軽減されない場合があります。

このほか、生涯にわたり年金額も増えます。  
（納付猶予期間なら年約4万円、全額免除期間なら約2万円）

**追納に関する注意事項**

1. 年金事務所で申込みを行い、お渡しする納付書でお支払いしていただきます。（口座振替・クレジット納付はできません。）
2. 追納ができるのは追納が承認された月の前10年以内の免除等期間に限られています。
3. 承認等をされた期間のうち、原則古い期間から納付していただきます。
4. 保険料の免除若しくは納付猶予を受けた期間の翌年度から起算して、3年度目以降に保険料を追納する場合には、経過期間に応じた加算額が上乗せされますので、追納はお早めです。

**問合せ** 姫路年金事務所 お客様相談室  
☎ 079-224-6385

**年金  
だより**

**免除された国民年金保険料  
を後払い（追納）すると、  
年金額を増やせます**

老齢基礎年金の年金額を計算するとき、保険料の免除や猶予の承認を受けた期間がある場合は、保険料を全額納付した場合と比べて年金額が低額となります。  
しかし、免除等の承認を受けた期間の保険料を、後から納付（追納）することにより、老齢基礎年金の年金額を増やすことができます。また、社会保険料控除により、所得税・住民税が軽減されます。ぜひ、追納を行っていただくことをお勧めします。



**12/13 河村正文さん(南小田)  
兵庫県知事選挙  
選挙表彰を受賞**

平成 29 年 7 月 2 日に行われた兵庫県知事選挙において、選挙の適正な執行管理及び啓発活動にご尽力された河村正文さんが、兵庫県選挙管理委員会から兵庫県知事選挙選挙表彰を受賞されました。河村さんは、神河町選挙管理委員会委員長として平成 18 年 11 月から平成 29 年 12 月までの 11 年間、長きにわたりご尽力いただきました。

多大な功績に対し、改めて感謝と敬意を表します。



**12/7 松田道明さん(猪篠)  
旭日単光章受章**

松田道明さんは、平成 3 年 4 月から平成 15 年 4 月までの 3 期 12 年間の長きにわたり神崎町議会議員として在職されました。この間、神崎町議会議会運営委員長、同兵庫・神崎農村公園建設特別委員長などの要職を歴任され、町の発展と住民福祉の向上に尽力されました。

このたび、平成 29 年 8 月に米寿を迎えられ、元議会議員としての地方自治功勞の功績が認められ、高齢者叙勲（旭日単光章）の栄に輝かれました。12 月 7 日には、勲記、勲章の伝達が行われました。

多大な功績に対し、改めて感謝と敬意を表します。



**12/26 平岡敬人投手表敬訪問**

プロ野球のドラフト会議で、広島東洋カープから 6 位指名された平岡敬人投手が、町長を表敬訪問しました。平岡投手は、大河内中学校を卒業後、育英高校から中部学院大学へ進学。186 センチの長身を生かした、150 キロを超えるストレートが強みです。

神河町からは初のプロ野球選手。「小さな町からでもプロになれるという証明ができた。同じように野球をやっている子どもたちも、夢を諦めずに頑張ってもらいたい」と笑顔でコメントしました。



参加した山名さん(左)と小林さん(右)  
(Pepper 社会貢献プログラムを活用)

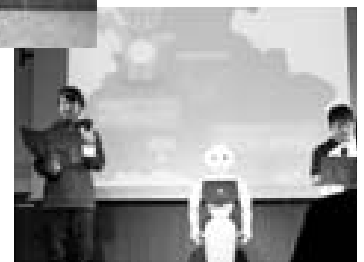

**12/17 長谷小Pepperサミット  
in南相馬に参加**

福島県南相馬市で開催された、人型ロボット Pepper のプログラミングを活用して自分たちの町の魅力を紹介するコンテストに、長谷小学校 6 年生が参加しました。このコンテストには全国から神河町を含む 6 チームが出場し、長谷小学校は見事準優勝という好成績を収めました。

参加した 2 名は、神河の砥峰・峰山高原を紹介する Pepper プログラムをステージ上で胸を張って発表しました。







1/1 元日登山

初日の出を拝んで2018年をスタート!

今年も野外活動クラブたんぽぽが主催する元日登山が開催されました。元旦の早朝6時に169名の参加者が集まり、暗いうちから東柏尾の桜華園山頂へ向けて出発。今年も天候に恵まれ、素晴らしい初日の出を見ることができました。

山頂では、それぞれが持参した餅でお雑煮を食べ、運試しジャンケン大会に参加。初日の出の光を浴びながら、縁起良く1年のスタートを切りました。



12/27 白寿おめでとうございます!!

12月27日(水)に多田さた子さん(新野)の白寿のお祝いを特別養護老人ホームでさせていただきました。これからも健康に留意され、長生きしてくださいね。



12/16 補導パトロールカー寄贈

公益財団法人姫路十字会

毎年、学校図書(前田文庫)や遊具、楽器などを寄贈いただいている(公財)姫路十字会から、この度、補導パトロールカー2台が神崎小学校と寺前小学校に寄贈されました。

役場本庁舎で贈呈式が行われ、姫路十字会の高瀬良則理事から「子どもたちの健全な育成と安心安全のまちづくりにお役にたください」とメッセージをいただきました。その後、出発式が行われ、2台の車はそれぞれの学校へ出発しました。

学校でもこれまで以上に子どもたちの安全パトロールに取り組みますので、地域の皆様も子どもたちの見守りをお願いします。



1/14 グリーンエコー笠形とんど祭

1年間の無病息災を祈って

グリーンエコー笠形とんど祭が開催されました。グリーンドーム前に高く積み上げられたやぐら(とんどや)に、しめ縄飾りや書き初めが飾り付けされ、祈願祭の後、町長らによって点火されました。

会場では、甘酒やぜんざいがふるまわれ、餅まきなどで盛り上がりました。その後、来場者たちは火にあたり、1年間の無病息災・家内安全などを祈願しました。

実施日	行事名	対象者	受付時間	場所
2日 (金)	すくすく相談 (乳幼児相談)	H28年1月生まれ H29年1月・6月生まれ 及び希望者	13:30 ～14:30	神崎支庁舎
23日 (金)	乳児健診	H29.9/23～11/23生まれ	13:00 ～13:30	
	B C G 予防接種	H29.7/28～9/22生まれ	14:30 ～15:00	
27日 (火)	プレママ Café	妊婦と生後6か月までの お子様の保護者	9:30 ～9:40	
6日 (火)	健康福祉 なんでも相談	一般住民	9:00 ～11:30	

### 根付かせよう！一人ひとりの健康づくり 必ずのろう！体重計～適正体重を維持しましょう～

皆様、お正月太りは解消されましたか？  
体重を測る習慣がない方は、増えても気付かないですね。  
神河町では、毎日体重を測る人の割合は約2割しかいません。  
体重は摂取エネルギー(食べる量)と消費エネルギー(動く量)  
のバランスがちょうどよいと維持されるので、体重を測るこ  
とでちょうどよい食事量かどうかを知ることができます。  
適正体重を知るには、体格指数であるBMIを22で計算し  
てみましょう。

$$\text{適正体重} = \text{身長 (m)} \times \text{身長 (m)} \times 22$$

太りすぎ、痩せすぎもよくありませんね。

1日1回は体重を測る習慣をつけ、適正体重を維持しましょう。

～お正月太りを元に戻すコツ！～

1. メインのおかずをいただくまえに野菜から食べる  
食べ過ぎ防止、血糖値の上昇を緩やかにし脂肪の蓄積を防ぐ
2. よく噛んで食べる(1口30～60秒噛みましょう)
3. プラス10分 意識して体を動かそう！  
筋力トレーニング、ウォーキング、犬の散歩、掃除、買物など

**この冬限定！パワーハウスかみかわで無料体験！**

トレーニングが家では長続きしない方、充実した施設でマシン  
を使って仲間と一緒に汗を流しませんか？

**無料体験日** 2月23日、24日

**申込み・問合せ** 健康福祉課 (☎ 32-2421)

### 献血のお知らせ

冬場は寒さの影響から献血協力者数が減少し、血液が不足します。  
皆様のご協力をお願いします。

**とき** 2月28日(水)

**ところ** 神崎支庁舎  
10時～11時30分  
役場本庁舎  
13時30分～16時



【400 m | 献血対象年齢】

17～69歳(男性)、18～69歳(女性)

※65歳以上の方は、60～64歳の間に  
献血経験がある場合に限りです。

平成29年度の対象の方

**成人用肺炎球菌予防接種の助成期間は  
3月31日までです！**

平成29年度に65、70、75、80、85、90、  
95、100歳になる方で、今までにこの予防接  
種を受けたことのない方は、公費助成により  
2,500円で接種が受けられます。詳しくは、健  
康福祉課(☎ 32-2421)までお問い合わせく  
ださい。

\*肺炎球菌ワクチンは、肺炎球菌による肺炎な  
どの感染症を予防し、重症化を防ぐワクチン  
です。(全ての肺炎を予防するワクチンでは  
ありません)

～なぜ、肺炎予防が大切なのか？～

肺炎は日本  
人の死因の  
第3位

肺炎による  
死亡者の約  
95%は65  
歳以上

肺炎は発症  
後に急激に  
症状が進む  
こともある

### Cooking

～ほっとひといき！デザートタイム～

## デザート 米粉パンケーキ

### 【材料】

・米粉 100g  
・ベーキングパウダー 小さじ1  
・砂糖 25g  
・卵 1個  
・牛乳 60ml  
・サラダ油 大さじ1/2  
・ゆずジャム 適量

### 【作り方】

- ①米粉とベーキングパウダーをあわせてふるう。
- ②ボウルに卵と砂糖を入れ混ぜる。牛乳、サラダ油を加えて  
そのつど混ぜ、①を加えて混ぜる。
- ③ホットプレートで焼く。
- ④粗熱をとり、2・3枚重ねゆずジャムを添える。

～いずみ会レシピより～

特産品の米粉とビタミンC  
たっぷりなゆずを使って  
おやつを作りましょう！



### ～かみかわの食育～

#### 《かぜの予防 5つのポイント》

- ①栄養バランスのよい食事を3食きちんととる  
(受験生で夜食を食べる場合は消化の良いもの  
を選びましょう)
- ②夜更かしせず、十分な睡眠で生活リズムを整える
- ③外で元気に遊び体力をつける
- ④室内の換気と温度・湿度の調節を心がける
- ⑤人混みをさけるようにする  
※うがい・手洗いも忘れずに！





# 公立神崎総合病院のコーナー

hospital

## 訪問看護

**Q** 訪問看護を利用するにはどうしたらいいですか？

**A** かかりつけ医の「訪問看護指示書」が必要になります。かかりつけの先生や、担当ケアマネジャーにご相談ください。訪問看護ステーションへ問い合わせさせていただいても大丈夫です。

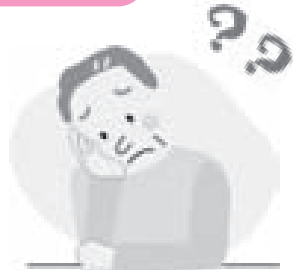

**Q** 訪問看護っていったいどんなことをするの？

**A** 自宅で安心して療養できるよう援助させていただきます。

- ・病状観察や栄養・内服等の健康管理
- ・医師の指示の点滴や傷の処置、床ずれ予防
- ・入浴や排泄などの療養上のお世話
- ・リハビリスタッフによる訓練、指導等
- ・認知症ケアのサポート
- ・在宅での看取りのサポートなど



詳しくは訪問看護へお問い合わせください。  
利用者様の個人情報・秘密は固く守ります。  
お気軽にご相談ください。☎ 32-2422

Care Station



## ケアステーションかんざきだより

☎ 32-1910

### 地域公開講座を受講して ～子どもを知ること、受けとめること～

昨年12月2日に地域公開講座を行い、『子どもが主役～成長をジャマしない子育て～』と題して、樽本直記先生にご講演いただきました。師走の忙しい時期にも関わらず、地域の方々や先生のファンの方など、多くの方の参加がありました。

先生は長年高校教師として、生徒の指導にあたりながら、少年サッカークラブを立ち上げ、公私ともに精力的に活動してこられました。教え子の中には、プロのサッカー選手もおられますが、先生はサッカーの技術だけでなく、『人間のプロ』を作りたいと精力的に指導されています。

特に、お話の中で印象に残っているのは、先生が定時制高校で過ごした新任時代のお話でした。授業もままならない荒れた状態の中、先生は一人一人の生徒が昼間にどんな仕事をし、どんな生活をしながら学校に通っているかを知ることから始めました。ある生徒は集団就職で親元を離れ、頑張っているのに生活が苦しく、孤独と

いら立ちを抱えながら学校に来ていました。

そこで、先生は時間の許す限り生徒の話を聞き、受けとめることから始めました。そして、生徒たちが主役となって力を発揮できる場を作ろうと、広場があれば出来るサッカーを始めたそうです。バラバラだった生徒たちはスポーツを通し、お互いの良さを認め合い、努力が着実に力となることを経験していきました。そして仲間と一緒に優勝をめざすまでになりました。

先生のお話を聞き、子どもたちは自分のことを受けとめてくれる存在があり、安心して力を発揮できる場があれば、自ら目標を持って、成長していけるのだということを改めて感じました。ケアステも子どもたちのありのままを受けとめ、安心できる場所となるように心がけていきたいと思えます。

そして、先生が子どもたちの成長を楽しみに、今も第一線で関わっておられる様子を伺い、私自身も初心に帰り、わくわくしながら子どもたちの成長を応援し続けたいと思いました。

# 公民館へ 行こう!

中央公民館 ☎ 34-1450  
神崎公民館 ☎ 32-1681

## 神河シニアカレッジ

2月 8日 (木) 教養講座「イキイキ 長生き 元気! ともに毎日を楽しもう」  
スマイル幸師 森川 あやこ 氏  
10:30 ~ 12:00 会場: 中央公民館 グリンデルホール

## 成人ゼミナール

2月 17日 (土) 「ひな祭りの歴史と文化」  
日本玩具博物館学芸員 尾崎 織女 氏  
13:30 ~ 15:00 会場: 神崎公民館 視聴覚室

## 公民館子ども教室

お菓子づくり教室 2月 10日 (土) 9:00 ~ 12:00 大河内保健福祉センター

## お知らせ

### ■新春書初め展

日 時 1月28日(日) ~ 2月10日(土)  
場 所 神崎公民館ロビー

### ■第12回神河町文芸祭 表彰式

日 時 2月10日(土)  
13:00 ~  
場 所 神崎公民館 大ホール



< 昨年の様子 >

### 講評指導 (表彰式終了後)

選 者 短歌: 小畑庸子先生  
(「水鷺」選者)  
俳句: 近沢正人先生  
(俳句サロン夢句会主宰)

### ■神河シニアカレッジ芸能発表会・閉講式

日 時 2月24日(土) 13:00 ~  
場 所 中央公民館 グリンデルホール  
内 容 (1) 芸能発表会  
民謡クラブ コーラスクラブ  
民謡踊りクラブ 歌謡クラブ  
(2) 閉講式



< 昨年の様子 >

## 12/17 (日) クリスマスコンサート

神河中学校吹奏楽部と神崎高等学校吹奏楽部のみなさんによるすばらしい演奏を披露していただきました。

両吹奏楽部は、地域に愛されるバンドを目指して一音一音を大切に日々練習に励まれ、兵庫県吹奏楽コンクールでは、それぞれの部で銀賞を受賞されています。

最後の合同演奏でも、息のあった迫力ある演奏で、会場を大いに盛り上げていただきました。



## 2月のロビー展

中央公民館	神河シニアカレッジ 陶芸クラブ・色えんぴつ画クラブ 作品展
神崎公民館	朝来市 足立哲郎絵画展 (油絵)

## 文 芸 欄

### あじさい短歌

紅葉が水面に映えて絶景の 限りを写す銀山湖は	「見ましたよ」思わぬ人から声かかる 広報に載りたるわれの短歌に	割烹着つけて母さんしてたよに おから炒りたりひとり厨に	霜月の二十二日と決めていた 籍を入れと孫娘は告げるや	石段を一つのぼりて一休み 老婆は歩み来し方語る	前撮りの花嫁ラッシュ紅葉苑	腕上げし蕎麦打つ夫の得意顔	大根引一人暮しに見合う樽	バス停の夕暮れあかき時雨かな	時雨きて走れと若さ試さるる	点検のリフト始動す雪催	点検のリフト始動す雪催	はず虫の声も夜更けの子守唄	時雨きて走れと若さ試さるる	大根引一人暮しに見合う樽	バス停の夕暮れあかき時雨かな	腕上げし蕎麦打つ夫の得意顔	前撮りの花嫁ラッシュ紅葉苑	北風を小僧と呼んで親しめり	石段に紅葉散り初む高源寺	バイバイと言うて後追う小春の日	点検のリフト始動す雪催	はず虫の声も夜更けの子守唄	時雨きて走れと若さ試さるる	大根引一人暮しに見合う樽	バス停の夕暮れあかき時雨かな	腕上げし蕎麦打つ夫の得意顔	前撮りの花嫁ラッシュ紅葉苑	紅葉が水面に映えて絶景の 限りを写す銀山湖は
長井 佳子	佐想 京子	澤田新喜子	藤原 昭夫	坂田 剛	藤原 慶子	岡部久美代	中井 幾代	福岡真由美	鶴野 美保	梶原 康子	高橋 麻里	梶原 康子	時雨きて走れと若さ試さるる	大根引一人暮しに見合う樽	バス停の夕暮れあかき時雨かな	腕上げし蕎麦打つ夫の得意顔	前撮りの花嫁ラッシュ紅葉苑	近沢 正人	橋元 文子	近沢 節子	高橋 麻里	梶原 康子	時雨きて走れと若さ試さるる	大根引一人暮しに見合う樽	バス停の夕暮れあかき時雨かな	腕上げし蕎麦打つ夫の得意顔	前撮りの花嫁ラッシュ紅葉苑	長井 佳子

### 俳句サロン夢句会





# おひさま☆きらきら通信

きらきら館（神河町中村 29） 問合せ TEL 32 - 2410  
開館時間 9:00 ~ 17:00 休館日 月曜日

## おひさまタイム

3月14日（水）10:00 ~ 11:30

『スイーツパーティ』

場 所 大河内保健福祉センター

対 象 子どもと保護者や祖父母の方  
内 容 ・親子で楽しくあそびます。  
・2月、3月生まれのお友だちのお誕生会もあります。

## あそびにきてね！ おひさまルーム・なかよしルーム

場 所 大河内保健福祉センター 2階  
(神河町比延 5-2 TEL 34-0315)  
利用時間 … 10:00 ~ 16:00  
休 館 日 … 土曜・日曜・祝日  
(警報発令時はお休みです)

※子育てグループ活動・体操教室は途中入会できます。  
問合せはきらきら館まで  
※グループ活動・体操教室・あおぞら図書館の日程は  
くらしのカレンダーをご覧ください。

## きらきら館にあそびに来てね！

どなたでもお気軽にご参加ください。日程・内容はお問合せください。

### ☆きらっとクッキング☆



みんなで作ったら  
楽しくておいしいよ！

### ☆季節の行事☆



今年はみんなで  
ハロウィンを楽しみました！

### ☆きらきら館の畑☆



季節の野菜を収穫して  
料理をしました。

## おすすめ図書(神崎公民館)



呉 漢

著 者 宮城谷 昌光 / 発行所 中央公論新社

三国志よりさかのぼること二百年。王莽の専政に倦んだ人々は、新たな「天子」を求めていた。貧家に生まれ、一生土を耕して暮らしていくと思われていた呉漢は、食客の犯した罪により、生まれ故郷をあとにすることになる。劉秀の軍に合流した呉漢は、たちまち武將として頭角をあらわし、十四年にもわたる戦いに身を投じることになる。「草原の風」で、名君として誉れ高い光武帝を描き出した歴史小説の大家が、真逆の性格の武人・呉漢の生涯を鮮烈に描き出す！

## 図書室へ行こう！ 中央公民館・神崎公民館 新刊図書のご案内

### 中央公民館

意識のリボン 綿矢 りさ  
ヨコハマメリー かつて白化粧の老娼婦がいた 中村 高寛  
はしゃぎながら夢をかなえる 世界一簡単な法 本田 晃一  
13・67 陳 浩基  
絶対にミスをしない人の脳の習慣 樺沢 紫苑  
くちなし 彩瀬 まる  
ふたご 藤崎 彩織  
街歩き西郷どん！ 林 真理子  
おらおらでひとりいぐも 若竹千佐子  
彼方の友へ 伊吹 有喜  
他 10 冊

### 神崎公民館

呉漢 上・下 宮城谷昌光  
おもかげ 浅田 次郎  
その調理、9割の栄養捨ててます！ 東京慈恵会医科大学附属病院栄養部  
プライド 金子 達仁  
逃亡刑事 中山 七里  
いのち 瀬戸内寂聴  
道標 東京湾臨海署 安積班 今野 敏  
森家の討ち入り 諸田 玲子  
絶望の歌を唄え 堂場 瞬一  
俺はエージェント 大沢 在昌  
他 9 冊

○貸出・開館日の午前9時から午後5時まで・各館ごとに1人3冊まで2週間

○返却・3館(中央公民館・神崎公民館・きらきら館)どこでも返却可 両公民館のみ開館日の午後9時30分まで(日曜・祝日は午後5時まで)

○図書館相互利用 姫路市・福岡市・神河町の図書館では、マイナンバーカードで本の貸出ができます。

# くらしの情報 INFORMATION

## 募集

**ヴィッセル神戸ジュニアサッカー教室参加者募集**

神河町教育委員会では、ヴィッセル神戸のコーチによるジュニアサッカー教室を開催します。

**時** 2月25日(日) 午前10時～12時  
**場** 神崎小学校 体育館  
**対** 幼稚園児～小学2年生  
**定** 50名  
**費** 無料  
**申** 2月16日(金)までに教育課へ  
**問** 教育課 ☎34-0212

**スミニング体験教室**  
 町民温水プールでは、春に向けスミニングデビューをお考えの方を対象に、体験教室を開催します。

**時** 日時 **場** ところ **対** 対象  
**主** 主体・主催 **内** 内容 **講** 講師  
**費** 費用 **定** 定員 **他** その他  
**申** 申込み (郵便で Tel 電話で  
**Fax** ファックスで HP ホームページから 窓 窓口で  
**先** 先着順 **抽** 定員超過の場合は抽選)  
**問** 問合せ ☎ 電話番号 Fax ファックス番号  
 HP ホームページ Mail E-mail

**体験スミニング(入会特典あり)**  
 2月21日(水)～3月17日(土) 通常のスクール時間内

**対** キッズ(3歳～小学生) 親子  
 (8か月～4歳までのお子さまと保護者)  
**費** 4,200円 (親子は6,300円)

**申** 2月20日(火)まで  
**内** 期間中、4回分の本科教室が体験できます。

**春の短期水泳教室(入会特典あり)**  
**時** 3月29日(木)～31日(土) Aコース  
 午前9時10分～10時10分 Bコース  
 午前10時30分～11時30分  
**対** 3歳～小学生  
**費** 3,000円

**申** 2月1日(木)～3月18日(日) 3日間連続の水泳教室です。  
**問** 町民温水プール ☎35-0536

### 各課の電話番号

<b>本 庁</b>	
総務課	34-0001
ひと・まち・みらい課	
	34-0002
議会事務局	34-0213
地域振興課	
商工観光係	34-0971
農林業係	34-0960
教育課	34-0212
住民生活課	34-0962
税務課	34-0961
建設課	34-0964
上下水道課	34-0966
会計課	34-0968
<b>神崎支庁舎</b>	
健康福祉課	32-2421
ケーブルテレビ局舎	
情報センター	32-2752
大河内保健福祉センター	
地籍課	34-0965
<b>その他</b>	
中央公民館	34-1450
神崎公民館	32-1681
センター長谷	35-0001
公立神崎総合病院	32-1331

**小・中・特別支援学校の非常勤講師(初任教員研修)募集**

兵庫県教育委員会では、県内の市町組合立小・中・特別支援学校(神戸市を除く)の非常勤講師(初任教員研修)を募集しています。

**内** 初任者研修に係る授業の補充等  
 報酬は1時間あたり2,790円  
 ※平成29年度現行額で若干変更になる可能性があります。交通費は、支給限度額の範囲で実費支給  
**対** 希望する校種の教育職員免許法に定める小・中・高等学校教諭普通免許状の所持者又は、平成30年4月1日までに取得できる方。

**申** 2月1日(木)から3月9日(金)までに、神河町教育委員会又は教育事務所まで願書必着。(ただし、土曜・日曜・祝日を除く)  
**問** 教育課 ☎34-0212

**金婚夫婦祝福式典**

神戸新聞社では、結婚50年を迎えられたご夫婦を招き、長寿と繁栄を祝う「金婚夫婦祝福式典」を行います。該当されるご夫婦はお申し込みください。

**時** 5月20日(日) 午後1時  
**場** 姫路市文化センター  
**対** 昭和44年に婚姻届を提出された県内在住のご夫婦又は結婚50年が過ぎた方でこれまで同式典に参加されていない方

**申** 2月28日(水)までに  
 ①申込書を最寄りの神戸新聞販売所へ持参  
 ②申込書を次の住所へ郵送  
 〒650-8571 (住所不要)  
 神戸新聞社地域活動局「金婚式」係  
 ※申込書は、神戸新聞販売所本庁舎(住民生活課)、神崎支庁舎(健康福祉課)、

**本庁・神崎支庁舎の開庁時間**  
 祝日を除く月曜日から金曜日 午前8時30分から午後5時15分まで  
**日曜証明窓口(支庁舎のみ)**  
 12月29日から1月3日を除く毎週日曜日 午前9時から午後5時まで  
**取扱業務**  
 住民票の写し・住民票記載事項証明書・印鑑登録証明書・印鑑登録証の引き換えの交付  
 所得・課税証明書・軽自動車税納税証明書の交付・公金の収納(税務課・担当課への確認が必要な場合は除きます。)

センター長谷にあります。定員になり次第締切りとなります。

**問** 神戸新聞社 ☎078-36217086  
 平日(午前9時30分～午後5時30分)  
**放送大学4月生募集**  
 放送大学では、平成30年度第1学期の学生を募集しています。

10代から90代の幅広い世代、約9万人の学生が、大学を卒業したい、学びを楽しみたいなど、様々な目的で学んでいます。心理学・福祉・経済・歴史・文学・情報・自然科学など、約300の授業科目があり、1科目から学ぶことができます。

**出願期間**  
 第1回 2月28日(水)まで  
 第2回 3月20日(火)まで

「入学説明会・相談会」開催！  
申込み不要ですので、お気軽にご参加ください。

内 放送大学の概要説明・放送授業体験・施設見学・個別相談

場 姫路サテライトスペース  
(イーグレひめじ地下2階)  
2月4日(日)  
午後1時30分～3時30分

問・資料請求(無料)

放送大学兵庫学習センター  
078-8005-0005  
姫路サテライトスペース  
079-2884-5788  
HP <http://www.ouj.ac.jp>

## お知らせ

にじ色カフェのご案内

にじ色カフェは、物忘れが気になる方も認知症の方も、そのご家族も地域の方も、皆一緒になってお茶を飲みながら気楽に語り合い、ほっと一息つける場所です。



日ごろ悩んでいることや考えていることを話したり聞いたりしながら、ちよつと気分転換してみませんか？

時 毎月第4木曜日

午前10時～11時半  
2月は22日(木)です

場 神崎支庁舎 栄養指導室  
費 1人200円

問 地域包括支援センター  
032-12421



「容器包装の紙」の収集曜日が変更になります

いつもごみの分別と減量にご協力いただきありがとうございます。

昨年まで、「容器包装の紙」の収集は、全地区毎月第2土曜日に行っていました。今年から各地区月1回、平日に収集させていただきます。収集日は、昨年末にお配りしたごみカレンダーをご確認いただき、お間違いないようお願いいたします。

その他のごみの収集曜日については、基本的に変更はありません。

地区ごとの収集曜日

神河Ⅰ(新田・栗賀町) 毎月第2金曜日  
神河Ⅱ(福本・猪篠) 毎月第2木曜日  
神河Ⅲ(新野・上小田) 毎月第1水曜日  
神河Ⅳ(寺前・長谷・川上) 毎月第2水曜日

※休日の関係で翌週になって

いる場合もあります。



問 中播北部クリーンセンター  
032-2888

平成30年度学童保育クラブ保護者説明会

時 2月25日(日)午前10時から  
場 役場本庁舎3階会議室

対 新小学1年生～6年生の利用希望者全員

他 事前に各学校・園から案内と申請用紙を配布しますので、利用希望者は、2月26日(月)までに、学校・園または、教育課まで提出してください。

問 教育課 034-0212

## 相談

就農希望者向けセミナー・相談会

兵庫県内で新しく農業を始めた方！農業法人等で働きたい方！ぜひ、ご来場をお待ちしています。

時 2月18日(日)

午前10時～午後4時  
場 神戸国際会館9階

(神戸市中央区御幸通8丁目1-16)

費 無料  
申 インターネット(e-mail)

ひょうご「就農セミナー」(検索)で申し込みます。FAX、電子メールの場合は、氏名・年齢・住所・電話番号・同伴者の人数を記載して送信してください。

兵庫県農政環境部農業経営課  
078-362-1919  
078-362-1939  
Mail [nogyoukai@pref.hyogo.jp](mailto:nogyoukai@pref.hyogo.jp)  
2月16日(金) 必着



ひめじ若者サポートステーション事業出張相談会

若者サポートステーションは、働く自信がない、ニート、ひきこもりなど、さまざまな悩みを抱えている15歳から概ね39歳までの若者やその保護者を対象に、相談業務や講座などを通じてメンタル(精神・健康)面とキャリア(職業)面の両方から支援しています。このたび、神河町・市川町・福崎町を対象に、出張相談会を開催します。お気軽にご参加ください。

時 2月23日(金)

午後1時30分～  
午後2時30分～  
午後3時30分～  
各1名ずつ【予約制】

### 広報かみかわ1月号 お詫びと訂正

・P15 まちの話題  
「板屋花街道 兵庫県くすのき賞を受賞」の日付  
**(正) 11/5 (誤) 10/30**

・P20 暮らしの情報「BS放送(衛星放送)の中止について」冒頭  
**(正) 平成30年12月より、新たに6つの4KBS放送が順次開始**  
**(誤) 平成29年12月より**  
お詫びして訂正いたします。



場 市川町役場4階 消費生活相談室  
相談員 若者サポートステーション キャリアコンサルタント  
主・共催 ひめじ若者サポートステーション・神河町・市川町・福崎町  
申・問 2月21日(水)まで、市川町役場総務課  
026-110100へ



# カーミンの 観光案内所 だより

神河町観光協会  
開館時間：午前9時～午後5時  
水曜定休日 ☎ 34-1001  
HP <http://www.kamikawa-kankonavi.jp/>

## 【第17回 かみかわフォトコンテスト】応募受付中

神河町内の自然や人物、伝統芸能、暮らし、各イベントなど「かみかわ」の香りあふれる写真を募集します。皆様のご応募をお待ちしています。

**テーマ** 1) 神河町の春 2) 神河町の夏  
3) 神河町の秋 4) 神河町の冬  
(1つのテーマに複数点の応募が可能ですが、1人合計4点までとします)

**サイズ等** A4 (210mm × 297mm)、四切り (254mm × 305mm)、  
ワイド四切り (254mm × 365mm)  
いずれもカラープリントの単写真  
(デジタル画像については、画像処理をしたものは不可)

**応募締切** 2月28日(水) 必着  
**応募方法** 応募用紙に必要事項を記入の上、作品の裏面に貼り付け、郵送又は持参。  
応募先：観光協会(鍛冶142-47)  
**その他** 平成30年3月に審査を行い、3月～4月上旬に直接通知します。  
観光案内所や町内公民館にて展示予定です。

詳細は応募用紙よりご確認ください。(※応募用紙は観光案内所にあります。)

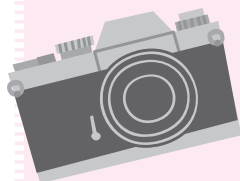

第16回  
応募作品より



大戸正和  
「桜花共演(春)」



竹内待雄  
「(一)馳走(冬)」



こんにちは、地域おこし協力隊の萩原です。  
3月17日(土)に、かみかわ銀の馬車道沿線にて、「かみかわ銀の馬車道まつり」を今年も開催します。現在、商工会、かみかわ銀の馬車道商店会・かみかわ銀の馬車道まちづくり協議会の皆様と素敵なイベントとなるよう準備をすすめています。  
当日は沿道を歩行者天国にし、多くの出店や音楽イベント、歴史を感じられる体験などを予定しています。是非、皆様お誘いあわせのうえお越しください。  
また開催に先駆けて出店希望者を募集しています。お申込み・お問い合わせは、ひと・まち・みらい課までお願いします。



はぎはら こうりょう  
萩原 幸亮  
隊員

神河町  
地域おこし  
協力隊

# 協力隊通信

ひと・まち・  
みらい課  
TEL 34-0002



昨年8月から、ミニトマトのハウス栽培に取り組んでいます。10月の大型台風によるハウスの破損にも耐え、11月から無事に出荷を開始しました。多くの方々から「とても甘い」と好評をいただき、現時点の調子を維持できれば、目標の標準的な収量・売上を超えることが出来そうです。地域の農業技術者、専門家の方々から多くのご支援をいただいている中で成果です。  
アグリイノベーション神河では、様々な作物の栽培技術導入に取り組んできましたが、今後とも、農業(アグリ)にやりがいや喜びをもっと感じられる革新(イノベーション)を追求していきます。



ふるい りょうじ  
古井 亮司  
隊員





SUN (日)	MON (月)	TUE (火)	WED (水)	THU (木)	FRI (金)	SAT (土)
				<b>1</b> ・2歳親子活動 10:00～ <b>き</b>	<b>2</b> ・パソコン教室(初級) 9:30～ <b>中公</b> ・すくすく相談 13:30～ <b>神支</b>	<b>3</b>
<b>4</b> ・扁妙の滝ウォーキング 8:30～受付 (グリーンエコ笠形)	<b>5</b>	<b>6</b> ・健康福祉なんでも相談 9:00～11:30 <b>神支</b> ・1歳親子活動 10:00～ <b>き</b>	<b>7</b> ・おひさま広場 10:00～ <b>神支</b> ・おはなしなあに? 文庫 14:00～ <b>き</b>	<b>8</b> ・3歳親子活動 10:00～ <b>き</b> ・神河シニア 教養 10:30～ 趣味 13:30～ <b>中公</b> ・てくてく教室 13:30～ <b>神支</b>	<b>9</b> ・あおぞら図書館 9:30～ (吉富・猪篠方面) ・お悩み生活相談 13:00～ <b>神支</b>	<b>10</b> ・子ども菓子作り教室 9:00～ <b>保セ</b> ・おはなしなあに? 10:00～ <b>き</b> ・神河町文芸祭 表彰式・講評 13:00～ <b>神公</b> ・峰山高原スキーツアー 10:30～
<b>11</b> 建国記念日 人権をたしかめる日 ・人権啓発講演会 10:00～ <b>グ</b>	<b>12</b> 振替休日	<b>13</b>	<b>14</b> ・0歳親子活動 10:00～ <b>き</b> ・神河シニア 陶芸 13:30～ <b>白林</b> ・おはなしなあに? 文庫 14:00～ <b>き</b>	<b>15</b> ・2歳親子活動 10:00～ <b>き</b> ・神河シニア 園芸 10:30～ 趣味 13:30～ <b>神公</b>	<b>16</b> ・古文書教室(初級) 9:30～ <b>神公</b>	<b>17</b> ・あおぞら図書館 9:30～ (寺前・大河方面) ・成人ゼミ 13:30～ <b>神公</b>
<b>18</b>	<b>19</b> 食育の日	<b>20</b> ・1歳親子活動 10:00～ <b>き</b> ・英会話教室 (入門編) 19:30～ <b>中公</b>	<b>21</b> ・すくすく赤ちゃん体操 10:00～ <b>き</b> ・おはなしなあに? 文庫 14:00～ <b>き</b>	<b>22</b> ・3歳親子活動 10:00～ <b>保セ</b>	<b>23</b> ・親子ハッピー体操 10:00～ (神崎体育センター) ・乳児健診・BCG 予防接種 13:00～ <b>神支</b>	<b>24</b> ・神河シニア 芸能発表会 閉講式 13:00～ <b>グ</b> ・ちくさ高原スキーツアー 6:20～ <b>神支</b>
<b>25</b> ・学童保育クラブ 保護者説明会 10:00～ <b>本</b> ・ヴィッセル神戸 ジュニアサッカー教室 10:00～ (神崎小体育館)	<b>26</b> ・てくてく教室 13:30～ <b>神支</b>	<b>27</b> ・プレママcafé 9:30～ <b>き</b>	<b>28</b> ・0歳親子活動 10:00～ <b>き</b> ・おはなしなあに? 文庫 14:00～ <b>き</b> ・固定資産税 第4期納期限 ・国民健康保険税 第8期納期限 ・介護保険料 第8期納期限	<b>本</b> 役場本庁舎 <b>神支</b> 神崎支庁舎 <b>中公</b> 中央公民館 <b>神公</b> 神崎公民館 <b>保セ</b> 大河内保健福祉センター <b>グ</b> グリンデルホール <b>き</b> きらきら館 <b>カ</b> カーミンの観光案内所 <b>町グ</b> 町民グラウンド <b>総病</b> 神崎総合病院 <b>白林</b> 白林陶芸館		

ケーブルテレビ

2月 番組表

放送日	2/3 から 2/9	2/10 から 2/16	2/17 から 2/23	2/24 から 3/2
まちかどウィークリー	神崎高校 カルタ大会 姫路十字会寄贈 補導パトロール車出発式 寺前幼稚園祖父母参観 投稿 長谷小学校 Pepper サミット in 南相馬	神崎幼稚園 5年生との交流 学校給食週間 峰山高原リゾートホワイト ピーク オープンから1か月 すくすくあかちゃん① 投稿 山田区 宝恵駕籠行列	冬のわんぱく冒険塾 第43回かみかわマラソン 神河中学校 夢を叶える事業 すくすくあかちゃん② 投稿 柏尾区とんど祭り	町内小学校スキー実習 3・4年生 扁妙の滝 ウォーキング 神崎保育園 豆まき すくすくあかちゃん③
特別番組	寺前幼稚園 生活発表会 神崎幼稚園 生活発表会	成年後見制度講演会	神河町成人式 2018	ケアステーションかんざき 地域公開講座「子どもが主役!」 ～成長をジャマしない子育て～

まちかどウィークリー放送時間 ① 6時30分 ② 7時30分 ③ 10時 ④ 12時 ⑤ 15時 ⑥ 18時30分 ⑦ 21時 ⑧ 23時  
特別番組放送時間 ① 8時 ② 12時30分 ③ 16時 ④ 19時 ⑤ 21時30分

※ケーブルテレビの番組は毎週土曜日に内容を更新します。  
※都合により番組内容を変更する場合があります。

# 神河町の歴史文化遺産

## 大師堂の弘法大師像・茶ノ木原の橋どこ地蔵

『かみかわ歴史文化遺産カルテ』より  
〈岩屋区〉

今回は、岩屋区の大師堂の弘法大師像と茶ノ木原の橋どこ地蔵の石仏を紹介します。

### 【大師堂の弘法大師像】

弘法大師像は、賽の神の大岩のそばにある大師堂に安置されています。  
座像の丸彫、像の高さは32cm、幅は17cmです。台座と一体になっています。

### 【茶ノ木原の橋どこ地蔵】

橋どこ地蔵は、座像の丸彫、像の高さは33cm、幅は27cmです。  
銘文が「享和二（1802） 戌歳 四月廿四日（24日）」と刻まれています。  
お地蔵さんは、平成23年（2011）の洪水でお堂ごと流されましたが、お堂も新しく建て替えられ、平成25年（2013）8月9日に開眼供養が行われました。



茶ノ木原の橋どこ地蔵



大師堂の弘法大師



## これ神河通

意外と知られていない神河町の  
ツウな情報をご紹介します

No.21



みんなでわいわい！  
野菜づくりに挑戦

### 新野水車 貸し農園

「大きな畑を借りても管理や道具をそろえるのが大変」「無農薬・有機栽培にこだわった野菜づくりをしてみたい」そんな声にお応えし、新野水車シェア畑の一角に貸し農園がスタートします！（農機具の貸出は原則、日曜日の午前10時から正午まで）



ご家族で、友人同士で、一から育てた野菜を収穫していませんか？年2回程度、収穫祭などのイベントも開催予定です。



年会費 1畝(8㎡) 5,000円

場所 新野大字門 781-1  
(新野駅から徒歩5分)

定員 5組(先着順)

問合せ・申込み

ひと・まち・みらい課 地域おこし協力隊

☎ 080-8041-6233

メール kodera\_ayaka@town.kamikawa.hyogo.jp

## まちのえがお



ひとこと

林 朔太郎くん (2歳)  
こうたろう  
航太郎くん (2歳)

【貝野】

「ここにこの笑顔を  
忘れずに元気で  
強くて優しい子  
に育ててね。」



Facebook(フェイスブック)  
ユーザーネーム  
@kamikawa.hyogo



Twitter(ツイッター)  
ユーザー名  
@kamikawa\_hyogo



Instagram(インスタグラム)  
ユーザーネーム  
kamikawa\_hyogo



YouTube(ユーチューブ)  
チャンネル名  
兵庫県 神河町