



広報

かみかわ

12

2017 No.145

■ 2017年10月31日現在（外国人含む）人口11,656 男5,529 女6,127 先月比（男-15 女-8）
■ 10月中の異動（人）転入13 転出31 出生5 死亡10

道の駅
「銀の馬車道・神河」
オープン!!

来てね♪

- P 2・3 | **平成 29 年度 上半期の財政状況**
- P 4・5 | 町ぐるみ健診を受けて早期発見・早期治療を
- P 6 | 峰山高原リゾート ホワイトピークがオープン!
- P 7 | 台風接近時は早めの避難を!

写真：11月25日、道の駅「銀の馬車道・神河」がオープンしました！休憩所としての機能はもちろん、特産品の販売や観光案内、そして日本遺産「播但貴く、銀の馬車道 鉱石の道」の物語を伝える場所として、新たな神河町の魅力発信の拠点となります。関連記事P 24（裏表紙）

平成29年度 上半期の財政状況をお知らせします

人口 11,679 人 世帯数 4,188 世帯 (平成 29 年 9 月 30 日現在)

平成 29 年度一般会計・特別会計及び企業会計の平成 29 年 9 月 30 日現在の予算額ならびに執行済額は次のとおりです。(平成 28 年度からの繰越明許費を含む)

問合せ 総務課 34-0001

《一般会計》 102 億 6,824 万円 (内 9 億 5,448 万円は繰越分)

歳入

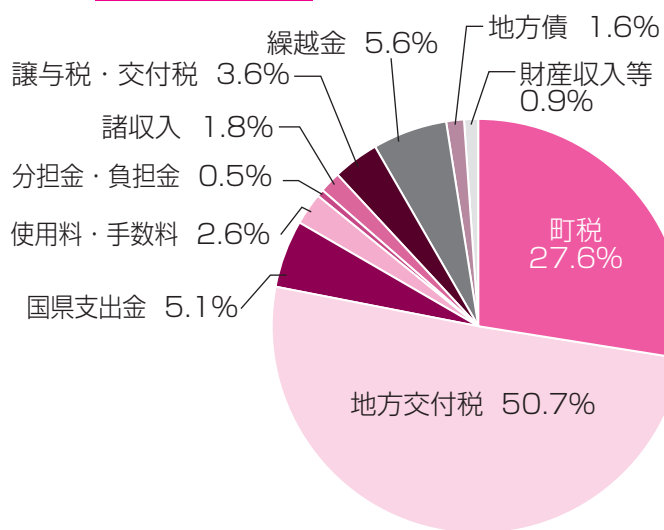

歳出

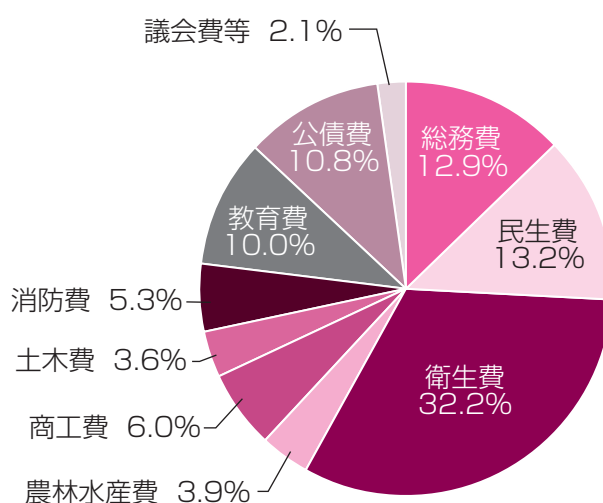

収入済額 38 億 7,142 万円
 予算に対する執行率 37.7%

支出済額 35 億 480 万円
 予算に対する執行率 34.1%

<歳入の状況>

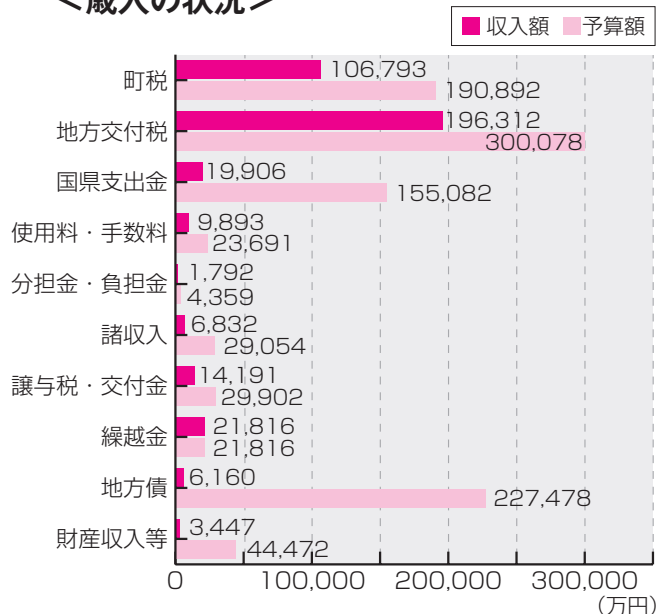

<歳出の状況>

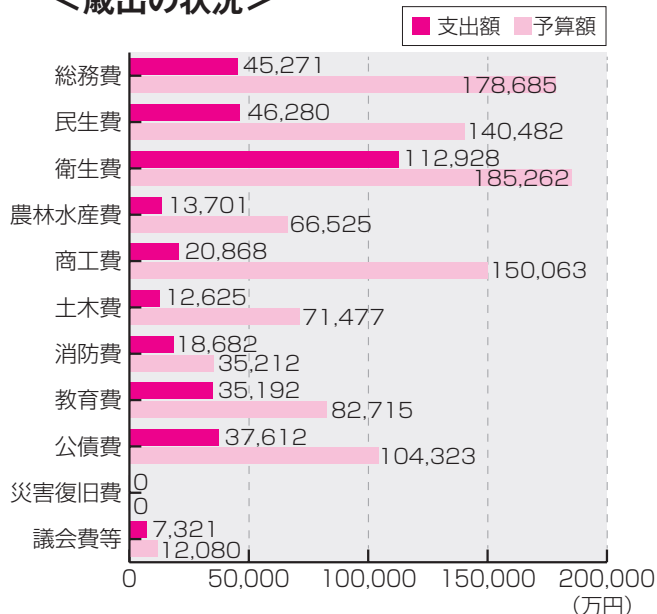

特別会計

会計名	区分	予算額	執行済額	執行率%	28年度決算額
介護療育支援事業	歳入	6,383万円	4,338万円	68.0	6,479万円
	歳出	6,383万円	2,364万円	37.0	5,919万円
産業廃棄物処理事業	歳入	1,798万円	1,317万円	73.2	2,004万円
	歳出	1,798万円	63万円	3.5	1,407万円
寺前地区振興基金	歳入	4,044万円	152万円	3.8	4,416万円
	歳出	4,044万円	140万円	3.5	4,416万円
長谷地区振興基金	歳入	363万円	301万円	82.9	340万円
	歳出	363万円	301万円	82.9	340万円
国民健康保険事業	歳入	16億 461万円	5億 8,426万円	36.4	15億 8,373万円
	歳出	16億 461万円	8億 6,941万円	54.2	15億 6,039万円
後期高齢者医療事業	歳入	1億 6,914万円	5,709万円	33.8	1億 6,676万円
	歳出	1億 6,914万円	5,193万円	30.7	1億 6,517万円
介護保険事業	歳入	13億 9,092万円	5億 4,720万円	39.3	13億 3,500万円
	歳出	13億 9,092万円	5億 6,404万円	40.6	13億 2,533万円
土地開発事業	歳入	6,502万円	4,608万円	70.9	1,963万円
	歳出	6,502万円	180万円	2.8	626万円
訪問看護事業	歳入	1億 2,689万円	5,894万円	46.4	1億 2,073万円
	歳出	1億 2,689万円	4,754万円	37.5	1億 34万円

企業会計

会計名	区分	予算額	執行済額	執行率%	28年度決算額
水道事業	歳入	4億 3,990万円	2億 4,263万円	55.2	4億 3,875万円
	歳出	4億 3,990万円	1億 8,740万円	42.6	3億 8,260万円
下水道事業	歳入	7億 3,036万円	3億 6,106万円	49.4	7億 4,813万円
	歳出	7億 3,036万円	3億 88万円	41.2	6億 6,900万円
神崎総合病院事業	歳入	33億 6,665万円	15億 2,559万円	45.3	31億 4,140万円
	歳出	33億 6,665万円	14億 5,932万円	43.3	32億 1,688万円

※企業会計は収益的収支額（消費税込）のみを計上しています。

町民1人当たりの予算額（一般会計）

人口 11,679人（平成29年9月30日現在）
 平成29年度 88万円
 平成28年度 82万円

町有財産の状況（一般会計）

☆土地	908,669㎡
☆建物	83,605㎡
☆有価証券	5,980万円
☆出資による権利	3,045万円
☆債権	1億 8,832万円
☆基金	43億 7,034万円
☆物品（車両）	98台
☆物品（可搬式小型動力ポンプ）	13台

町債（借入金）の残高

☆普通会計分	106億 2,027万円
☆水道会計分	20億 8,403万円
☆下水道会計分	51億 64万円
☆神崎総合病院分	21億 9,850万円
合計	200億 344万円
◎町民1人当たりの額	約171万円
	（昨年同期 164万円）



年間1人当たりの医療費が39万円を超える！

町ぐるみ健診を受けて、早期発見・早期治療を！

平成28年度の国民健康保険事業特別会計の決算がまとまりましたので、平成25年度からの4年間の決算状況の移り変わり、今年度の現在までの状況についてお知らせします。

問合せ 住民生活課 34-0962

決算状況の推移

(単位：円)

年度	歳入総額	歳出総額	残額	基金(貯金)残高
25年度	13億3,101万円	12億9,676万円	3,425万円	1億353万円
26年度	13億4,299万円	12億9,043万円	5,256万円	1億2,022万円
27年度	15億4,487万円	15億1,607万円	2,880万円	1億4,213万円
28年度	15億8,373万円	15億6,039万円	2,334万円	1億467万円

保険税率の推移

			25年度	26年度	27年度	28年度	29年度
医療分	応能割	所得割	5.75%	5.75%	5.39%	5.39%	5.65%
		資産割	23.70%	23.70%	18.80%	18.80%	14.30%
	応益割	均等割	23,600円	23,600円	21,500円	21,500円	23,500円
		平等割	19,400円	19,400円	16,400円	16,400円	17,000円
後期高齢者支援分	応能割	所得割	2.05%	2.05%	2.53%	2.53%	2.43%
		資産割	9.60%	9.60%	8.80%	8.80%	5.50%
	応益割	均等割	8,600円	8,600円	9,800円	9,800円	9,700円
		平等割	6,800円	6,800円	7,500円	7,500円	7,000円
介護分	応能割	所得割	1.78%	1.78%	2.59%	2.59%	2.59%
		資産割	10.10%	10.10%	12.00%	12.00%	12.00%
	応益割	均等割	8,900円	8,900円	12,500円	12,500円	12,500円
		平等割	4,700円	4,700円	6,500円	6,500円	6,500円

医療費の状況について

左ページの図1では療養給付費(医療費)の月別の状況を示しており、医療費の動向が分かります。平成28年度には65,000千円/月を上回ったのが9か月と医療費が増大し、年間1人当たりの医療費が39万円を突破しました。平成25年度と平成26年度においての医療費は、若干の減少傾向にありましたが、平成27年度から再び増加を始め、結果として平成28年度の年間1人当たりの医療費が過去最高となりました。また、今年度における医療費についても落ち着きを見せることはなく、図1からもわかるように医療費の突発的な増加等、非常に不安定な状態が続いています。医療の高度化が進んでいることから、医療費そのものが増加しているということもありますが、医療費が高止まりを示している中でこのような増加は、国保財政に大きな影響を及ぼすおそれがあり、予断を許さない状況にあると言えます。

神河町と商工会では、平成27年度から3か年計画で「神河町健康づくりポイントカード事業(第2期)」に取り組んでいます。町や商工会が実施する健康づくり関係のさまざまな教室や講座、町ぐるみ健診への参加によりポイントが加算され、ためたポイント数に応じて素敵な景品と交換できる事業です。『健康に勝る宝なし!!』との思いから実施していますので、皆様! どんどん体を動かして健康な人生を送りましょう!!

今年度の町ぐるみ健診は受けられましたか? あとは平成30年1月28日の日曜健診を残すのみとなっています。まだの方は受診をお勧めします。また、神河町国民健康保険では人間ドックの助成も行っていますので、早期発見早期治療、健康維持に努めてください。



療養給付費（保険者負担分）の状況

図 1

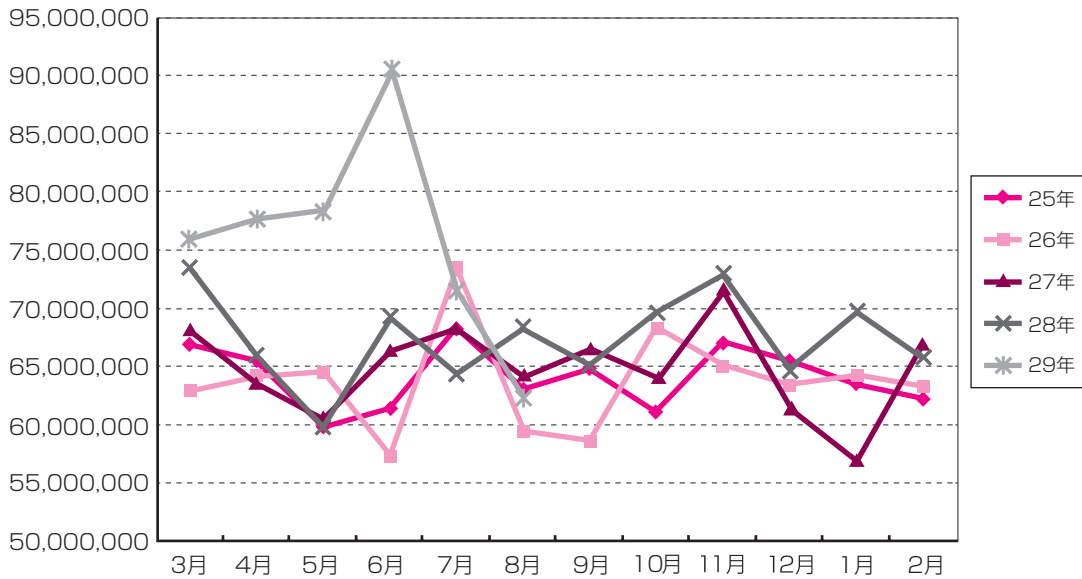

1人当たりの医療費（全体の費用額）

（単位：円）

1人当たりの保険税（現年度分の調定額の決算額）

（単位：円）

	25年度	26年度	27年度	28年度
神河町	351,676	347,297	364,708	390,484
県下41市町の順位	16位	29位	29位	15位
市川町	366,074	369,343	401,288	414,101
福崎町	328,917	336,555	356,064	363,805
県平均	328,076	337,579	353,444	358,181
町平均	348,664	358,883	378,153	389,666

	25年度	26年度	27年度	28年度	29年度
神河町	92,881	91,404	88,241	89,704	90,695
県下41市町の順位	17位	20位	23位	23位	—
市川町	86,033	85,718	82,703	82,522	—
福崎町	91,992	83,092	81,385	83,600	—
県平均	94,036	94,174	94,446	97,631	—
町平均	90,281	89,929	87,017	86,813	—

※平成29年度の金額は、7月の当初課税算定時における金額です。
 ※順位は県下41市町中、医療費・保険税ともに高い方からの順位となります。

保険税の状況について

今年度の改正では、保険税の医療給付に充てる「医療保険分」、後期高齢者医療保険を支える「後期高齢者支援金分」、介護費に充てる「介護保険分」のバランスを見直すことと、兵庫県全体で国保を運営することになる平成30年度への取組として、資産割の縮小と所得割の拡大をさせていただきました。

平成30年度以降の国保の運営については、引き続き町が税率を決定し、徴収することとなっていますが、その算定根拠として兵庫県から町へ保険税を算定する基となる納付金が課せられます。この納付金は、町の医療費状況や所得状況等を基に資産割を除く3方式で算出されます。また、後期高齢者医療制度でも資産割が除かれていることから、今後も神河町では資産割を縮小し、所得割を拡大していきたいと考えています。

右のページにも記載しましたが、医療費の動向は予断を許さない状況が続き、医療費の増大は国保税に大きく関わってきます。町としても、医療費の適正化や収納率の向上、保健指導などに努めていきますので、被保険者の皆様におかれましても町ぐるみ健診の受診や早め早めの診療、また、同じ疾患で2つ以上の医療機関での受診を避けるなど、医療費の抑制にご協力をお願いします。

お願い

国保の資格の適正化のために、被保険者証の内容に変更（出生、死亡、婚姻、離婚等）があった場合や社会保険に加入（就職、扶養認定等）、喪失（退職、扶養取消）した場合は早急に届け出をお願いします。特に国保資格喪失後に国保受診された場合は、保険者負担分を請求することがありますので、ご留意をお願いします。

最後に、12月1日から新しい国民健康保険者証（若竹色）に変更になることから、11月下旬に普通郵便で世帯ごとに郵送しています。12月以降医療機関で受診される場合は、新しい被保険者証の提示が必要となりますので、ご留意をお願いします。

峰山高原リゾートホワイトピークがオープン!

12月16日 国内14年ぶりの新設スキー場



コースは3コース（ファミリー＆初心者向け、中級者向け、中・上級者向け）で、2基のリフトを設置し、人工降雪設備・ナイター設備も完備しています。
また、レベルに応じたスキー・スノーボードスクールや、用品のレンタルも充実。雪遊びができるキッズパークもありますので、ファミリーや初心者の方にも楽しんでいただけます。

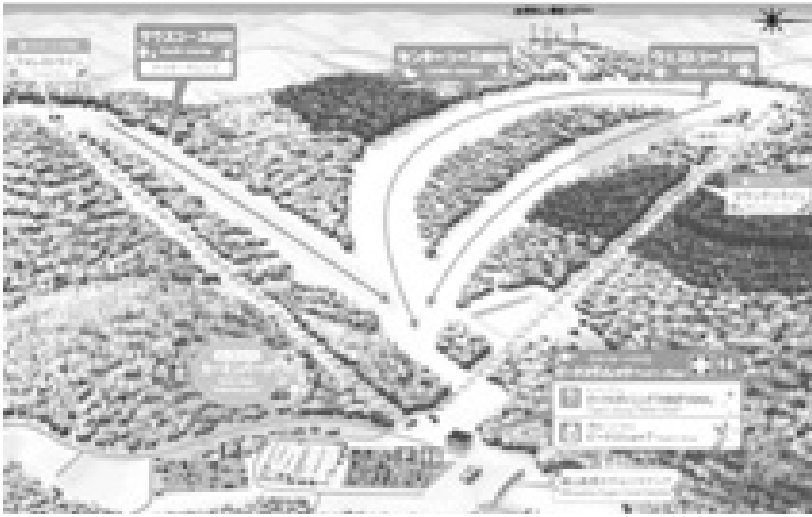

■ 駐車料金

	土日祝祭日	平日
大型バス（～45人）	2,000	1,500
中型バス（～28人）	1,500	1,000
小型バス（～25人）	1,000	800
普通車	1,000	500



■ リフト料金（一例）

券種	大人（16歳以上54歳以下）		子供・シニア（6歳～15歳以下） ※キッズパークは3歳以上（55歳以上）		ナイター可否	リフト利用可能時間
	土日祝	平日	土日祝	平日		
4時間券	3,000	2,500	1,700	1,200	×	8:30～17:00（休日8:00～）
6時間券	3,300	3,000	2,000	1,500	×	8:30～17:00（休日8:00～）
ナイター4時間券	2,000	2,000	1,300	1,200	○	15:00～23:00
ナイター6時間券	3,000	2,500	2,000	1,500	○	15:00～23:00
1日券（ナイター可）	4,400	3,500	3,000	2,500	○	8:30～23:00（休日は8:00～）
11ポイント券	4,000	4,000	4,000	4,000	○	8:30～17:00（休日8:00～）
1ポイント券	400	400	400	400	○	8:30～17:00（休日8:00～）
19歳無料（雪マジ19）会員	0	0	—	—	×	8:30～17:00（休日8:00～）
キッズパーク（3歳以上）	1,000	1,000	1,000	1,000	×	9:00～16:00（3歳以上から有料）

■ 団体様（20名様より）

券種	幼稚園・保育所	学校団体※授業		一般		
		神河町内	町外	大人	子供	
リフト乗車券（土日祝祭日） （一般団体カーミンパーク入場○）	無料	無料	1,500	1,500	2,800	1,800
カーミンパーク入場（土日祝祭日）	500		500			
リフト乗車券（平日） （一般団体カーミンパーク入場○）	無料		1,500	1,200	2,500	1,500
カーミンパーク入場（平日）	300		300			
リフト1回券（片道）	無料		300			

■ レンタル料金

アイテム	1日		6時間		ナイター	
	大人	子供	大人	子供	大人	子供
スキーセット（スキー、ブーツ、ストック） スノーボードセット（ボード・ブーツ）	4,000	3,000	3,500	2,500	2,500	1,500
スキー・スノーボード板	3,000	2,000	2,500	1,500	2,000	1,000
スキーブーツ・スノーボードブーツ（ソフト）	2,500	1,500	2,000	1,000	1,500	1,000
ストック	1,000	500	1,000	500	1,000	500
ウェア	4,000	3,000	4,000	3,000	2,500	1,500
ソリ	500					
ヘルメット	500					

■ 学校団体・一般団体レンタル料金表（20名様より）

アイテム	幼稚園・保育所	学校団体※授業		一般	
		神河町内	町外	大人	子供
スキーセット（スキー、ブーツ、ストック）	600	1,500		2,500	2,000
スノーボードセット（ボード・ブーツ）	—	—	—	2,500	2,000
ウェア	—	大人2,000	子供1,500	2,000	1,500
ソリ	無料	無料	100	100	100

峰山高原リゾート



<http://mineyama-kogen-resort.com>

問合せ

地域振興課 商工観光係
☎3410971



台風接近時は早めの避難を！

問合せ
住民生活課
☎34-0963

台風18号・21号への対応

9月17日に兵庫県に上陸した台風18号では、神河町を直撃し多くの被害が発生する可能性があると判断から、町として7か所の指定緊急避難場所を開設しました。また、各集落へも早期時間帯からの指定緊急避難場所の開設を依頼し、多くの公民館等の指定緊急避難場所が開設されました。台風21号でも、早期時間帯に町として5か所の指定緊急避難場所の開設を行い、いくつかの各集落でも指定緊急避難場所が開設されました。

【早期時間帯での開設の狙い】

1. 高齢者を含め、多くの方が避難しやすい状況を作るため

神河町では、避難勧告等の発令は一定の河川水位に到達した場合や土砂災害警戒情報等の発表を基に行います。町管理の避難場所は、避難勧告等の発令時に開設できるように職員を招集し、開設準備を行います。集落の公民館等は、勧告に合わせ開設を依頼し、開設していただくこととなります。

しかし、避難に時間がかかる高齢者、障がい者等の災害時要援護者へ避難を促す『避難準備・高齢者等避難開始情報』や、住民の皆様への『避難勧告』等が発令される時期は、最も雨風が強いことが予想され、避難には危険が付きまといまいます。そのため、より安全に避難できるよう、明るい時間帯に避難所を開設する必要があります。

2. 『洪水』『崖崩れ・土石流・地すべり』に対応した指定緊急避難場所が無い地域からでも、公共交通機関等を利用して安全に避難するため

『避難所』は、災害が想定される場合に逃げ込む『指定緊急避難場所』と、長期の避難生活を行う『指定避難所』の2つに区分され、町が指定しています。特に、『指定緊急避難場所』は災害の種類（洪水、崖崩れ・土石流・地すべり、地震など）ごとに、立地条件や建物構造を勘案し、法律の趣旨に沿って指定を行っています。

しかし、多くの区公民館が浸水想定区域や土砂災害警戒区域の中に立地しているため、大雨による災害時に利用可能な指定緊急避難場所として指定することが出来ませんでした。そのため、指定できない地域の方のために、基準に適合した避難先を開設する必要があります。

避難の際は情報収集を ハザードマップ

『自宅は避難が必要か』について、河川が氾濫した際に浸水する可能性がある区域やその浸水深、土砂災害が起る可能性のある区域などを確認しておきましょう。

町のホームページ

町内の雨量や河川水位を見ることが出来るサイトへリンクしています。

その他

ケーブルテレビや気象庁、マスコミの台風情報等

危険が迫ったら『まず避難』

避難行動は生命を守る自主的な行動です。避難勧告等の発令後の避難は危険を伴う場合が非常に多くなります。町としては避難が必要な場所にお住まいの方が、安全に自主避難できるように、今後も明るい時間帯に指定緊急避難場所を開設していきます。

万が一避難が遅れた場合または避難場所への移動がかわって危険と判断した場合、近隣の安全な場所への移動や、その時点でいる建物の中で最も安全な場所へ移動してください。



町内各地でビニールハウスに被害



崩壊した春日神社の拝殿（吉富）

町が開設した指定緊急避難場所

- ・越知谷アクティブセンター及び越知谷小学校
- ・神崎小学校
- ・神河中学校
- ・旧南小田小学校体育館
- ・センター長谷



年末調整を受けられる皆様へ

給与所得者の所得税は年末調整で精算されます

年末調整とは？

給与の支払者は、毎月の給与の支払いの際に所得税の源泉徴収（天引き）を行っています。その一年間の合計額は、本来納めなければならぬ税額と一致しません。この一致しない理由としては、

- ①年の途中で給与の額に変動があること
- ②年の途中で扶養家族が増減してもそれ以前の月に遡って修正しないこと
- ③配偶者特別控除や生命保険料、地震保険料の控除などは年末調整で行うこと

などがあげられます。この不一致を計算し、本来納める税額と今までに徴収した税額との過不足を精算（徴収又は還付）することを年末調整と呼んでいます。

非常に大切な手続きといえます。

こんなときには、扶養控除等申告書の異動申告が必要です

- ① 本年の途中で、出生等によって扶養親族の数が増加したとき、または扶養親族であった家族の就職や結婚等により扶養親族の数が減少したとき
 - ② 本年の途中で、結婚により控除対象配偶者を有することとなったとき、または離婚により控除対象配偶者を有しないこととなったとき
 - ③ 本年の途中で、本人が障がい者、寡婦、寡夫または勤労学生に該当することとなったとき
 - ④ 本年の途中で、控除対象配偶者や扶養親族が障がい者に該当することとなったとき
- ※例年、一時所得（生命保険・建物共済等の満期・解約金等）、譲渡所得（土地や株式の売却による収入）など、一時的な所得が発生したために扶養控除が否認となる事例が多く見受けられます。

られます。扶養親族の方で、本年中に給与や公的年金以外に一時的な収入はなかったか、今一度扶養控除の所得要件を満たしているかご確認ください。（譲渡所得は、特別控除前。損失控除前の所得金額が判定基準になります。）

扶養控除等申告書は、正しく記載して提出してください

平成28年1月1日以後に提出される扶養控除等申告書から、給与所得者本人及び控除対象扶養親族等のマイナンバー（個人番号）を記載することとされており、給与の支払者は給与所得者本人のマイナンバー（個人番号）の本人確認（番号確認＋身元確認）を行う必要がありますので、ご注意ください。

後日、扶養控除等の誤りが分かった場合には、年末調整のやり直しなど（扶養手当の返還、所得税の追徴など）を行わなければなりません。

誤って提出したと思われる方は、事業所の担当者に早急に連絡をお願いします。

兵庫県と県内すべての市町は、平成30年度から個人住民税の特別徴収を徹底します。従業員の方の個人住民税は、特別徴収で納めましょう！

◎ 個人住民税の特別徴収を実施していない事業主の皆様へ

特別徴収とは、従業員の方の給与から個人住民税を天引きし、事業主の方が従業員の方に代わって、毎月、市町に納入していただくものです。

- ◆この制度は、地方税法及び各市町の条例の規定により、所得税の源泉徴収を行う全ての事業主（給与支払者）の方に義務づけられています。
- ◆特別徴収が不要なケースは法令で定められており、例えば、事業主の方の希望に応じて特別徴収を行う・行わないを決めるといったことはできません。
- ◆平成28年2月に、県と県内の全市町が一斉に、平成30年度から特別徴収の徹底を行うことを決定しました。ご理解とご協力をお願いします。

特別徴収の方法による納税のしくみ

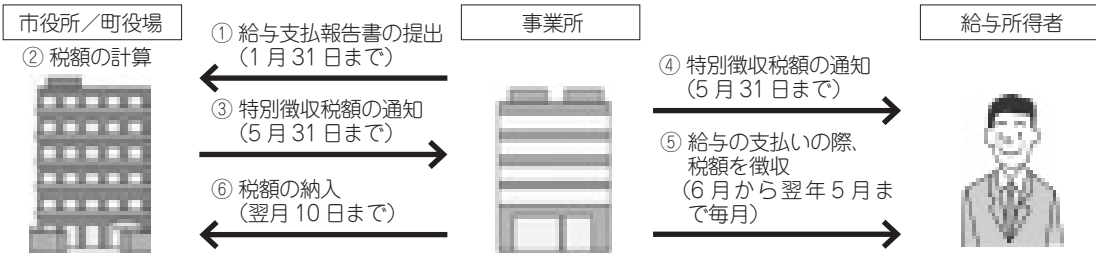

ご理解とご協力をお願いします

問合せ 税務課 ☎34-0961



外気温がマイナス4℃以下になると、蛇口や水道管、水道メーターが寒さのために凍るおそれがあり、破裂やひび割れがおこり大切な水を無駄にするばかりか修理費用や高額な水道料金も発生します。以下の点を参考に水道管を寒い冬から守りましょう。

<凍結予防のしかた>

- 水道管がむき出しになっている部分や蛇口部分が凍結しやすいので、上部まで完全に保温材を巻きつけ、さらに保温材の上からビニールなどを巻いて、保温材が濡れないようにしてください。
- 凍結しやすい場所にある配管は、蛇口から鉛筆の芯くらいの水（1時間に6リットル）を、一晩中流します。流した水は浴槽やバケツ等に貯めて再利用してください。

ビニールや
布切れで保温

<水道管が凍結したら…>

水道管にタオルや布をかぶせ、その上からぬるま湯をまんべんなくかけながら、ゆっくり気長に溶かしてください。急に熱湯をかけると水道管や蛇口が破裂しますのでご注意ください。

それでも水が出ない場合は、蛇口を閉めて自然に溶けるのを待ってください。

熱湯はダメ

<水道管が破裂したら…>

水道管が破裂したら、まずメーターボックスの中にある止水栓を閉め、すぐに神河町指定給水装置工事業者に修理を依頼してください。

なお、水道管の破裂により漏水し、使用料金が高額となった場合、申請により使用料金の一部を減免することができます。（少量の場合減免できないこともあります。）この申請には、指定工事業者による漏水箇所の修理状況写真の添付が必要となりますのでご注意ください。詳しくは上下水道課へお問い合わせください。（減免は1年間に1回限りとなります。）

【水道の漏水について】

水道料金が急に高くなったり、蛇口や配管から水滴が漏れていたりしませんか？漏水は気付かずに放っておくと、貴重な水が無駄になるばかりでなく、皆様が支払う水道料金も高額になってしまいます。定期的に水回りや水道メーターをチェックして、漏水防止に心掛けてください。

<漏水を確認する方法>

- ①家中の蛇口を全部閉めて、水道を使用していない状態にします。
 - ②次に、水道メーターを見て“パイロット”が少しでも回っているときは漏水です。漏水の場合は、すぐに神河町指定給水装置工事業者へご相談ください。
- ※早期発見のためにも、毎月必ず「水道ご使用量等のお知らせ」をチェックするようにしてください。

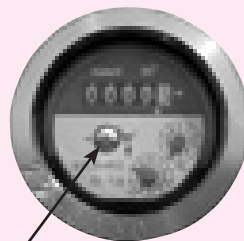

パイロット

◆寒くなったら水道管の凍結にご注意ください◆
水道管の寒さ対策をお忘れなく！

問合せ

上下水道課

☎34-0966

行政情報
町からのお知らせ

第48回衆議院議員
総選挙結果について

問合せ 総務課 ☎ 34 - 0001

10月22日(日)、衆議院解散に伴う第48回衆議院議員総選挙が執行され、小選挙区選出議員選挙、比例代表選出議員選挙と最高裁判所裁判官国民審査の3種類の投票が行われました。

神河町の当日有権者数は10,047人、投票者数は6,883人、内期日前投票者数は4,506人の結果となり、神河町全体での投票率は68.51%で県平均48.62%を大きく上回り、県下第2位の大変高い投票率となりました。神河町における各投票所別投票率と、小選挙区選出議員選挙、比例代表選出議員選挙の得票数は次のとおりです。

①各投票所別投票結果(小選挙区選挙)

投票区	区名	当日有権者数	投票者数			投票率
			期日前	当日(不在者投票含む)	計	
1	新田・作畑	157人	65人	55人	120人	76.43%
2	大畑・越知	497人	233人	167人	400人	80.48%
3	岩屋・根宇野	512人	268人	115人	383人	74.80%
4	山田・中村 粟賀町・福本 加納・東柏尾 吉富	3,405人	1,654人	690人	2,344人	68.84%
5	杉・大山	465人	212人	136人	348人	74.84%
6	猪篠	353人	139人	122人	261人	73.94%
7	貝野・しんこう妙 寺野・柏尾・新野 野村・比延・寺前 鍛冶・大河・上岩 高朝田	3,269人	1,387人	676人	2,063人	63.11%
8	宮野・南小田	480人	201人	133人	334人	69.58%
9	上小田	180人	58人	78人	136人	75.56%
10	川上	165人	51人	66人	117人	70.91%
11	大川原・本村 赤田・重行 為信・峠・栗・澗	559人	238人	138人	376人	67.26%
	在外選挙人	5人	0人	1人	1人	20.00%
	計	10,047人	4,506人	2,377人	6,883人	68.51%

②開票結果(神河町開票区)

小選挙区選出議員選挙の各候補者別の得票数
有効投票 6,596 票

候補者の氏名	届出政党の名称	得票数
山口つよし	自由民主党	4,326 票
池畑こうたろう	希望の党	1,588 票
堀ゆずる	日本共産党	682 票

比例代表選出議員選挙の名簿届出政党等の得票数
有効投票 6,685 票

名簿届出政党等の名称	得票数
自由民主党	2,606 票
希望の党	1,223 票
立憲民主党	1,041 票
公明党	760 票
日本維新の会	563 票
日本共産党	383 票
社会民主党	83 票
幸福実現党	26 票

年末の片付けはお早めに
粗大ごみの持ち込みは
平日も可能です

問合せ クリーンセンター ☎ 32 - 2888
住民生活課 ☎ 34 - 0963

粗大ごみは、月曜日～金曜日の平日以外にも、偶数月の第3日曜日(今年の12月は17日が該当)に中播北部クリーンセンターへ持ち込みができます。この日に多くの方にご利用いただいておりますが、ご

みを降ろす順番を長時間待っていただいたり、狭いセンター内に車が集中し、接触事故が起こる心配もあります。

特に12月は、最終日の29日を含めて毎年多くの方がごみを持ち込まれ、センター内は大変混み合います。持ち込みは平日もできますので、可能な場合は平日のご利用をお願いします。

- ※ごみの種類によって持ち込む場所が異なります。
- ※燃えるごみ・金属・缶ビンなどの分別をお願いします。
- ※事業所からの持ち込みは平日のみです。



地域生活支援事業 (移動支援)

問合せ 健康福祉課 ☎ 32 - 2421

障がいのある方が、自立した日常生活または社会生活を営むために、町が実施する地域生活支援事業を利用することができます。今回は、障がいのある方の外出を支援する移動支援事業について紹介します。

なお、利用には、原則として身体障害者手帳、療育手帳、精神障害者保健福祉手帳を所持されている方、または、難病患者の方です。

1. 対象者

屋外での移動が困難な町内の障がい者または障がい児

2. 利用できる時間

1月あたり利用できる時間	内容
6時間/月	概ね半日×月1回程度
10時間/月	概ね1日×月1回程度
12時間/月	概ね半日×月2回程度
20時間/月	概ね1日×月2回程度

3. 利用者負担 下記利用料の1割

1回あたりの利用時間	派遣にかかる費用	
	身体介助あり	身体介助なし
30分以下	2,300円	800円
30分を超えて1時間以下	4,000円	1,500円
1時間を超えて1時間30分以下	5,800円	2,250円
1時間30分を超えて2時間以下	6,550円	30分ごとに 700円加算
2時間を超えて2時間30分以下	7,300円	
2時間30分を超えて3時間以下	8,050円	
3時間を超えて30分ごと	30分ごとに 700円加算	

※午前6時～8時、午後6時～8時は上記単価×25/100を加算
※午後10時～午前6時は上記単価×50/100を加算

出会いをサポート

はばタン会員に登録しませんか？

問合せ ひょうご出会いサポートセンター
☎ 078 - 891 - 7415

ひょうご出会いサポートセンターでは、結婚を希望する独身男女に、1対1のお見合いの機会を提供しています。ビッグデータを活用したシステムでお相手探しをお手伝いします。

登録有効期間 1年間

登録手数料 5,000円/年

(20歳代の方は3,000円/年)

ご利用の流れ

1 仮登録・来所予約

センターのホームページから新規入会申込と初回来所予約をしてください。

2 来所・入会

会員登録に必要なものをセンターに提出し、手続きをしてください。

交通ルールを守りましょう！

年末の交通事故防止運動

問合せ 住民生活課 ☎ 34 - 0963

年末の交通事故防止運動の実施
～やさしさと笑顔で走る 兵庫の道～
期間 12月1日(金)～10日(日)

年末は、師走特有の気ぜわしさや、忘年会などで飲酒の機会が増えることに加え、交通量が増加することから、交通事故の多発が懸念されます。

この運動は、このような年末の情勢を踏まえ、広く交通安全思想の普及・浸透を図り、交通ルールの遵守と正しい交通マナーの実践を習慣付けることにより、交通事故防止の徹底を図ることを目的としています。

みんなで交通ルールを守り、交通事故を起こさない、交通事故に遭わないようにしましょう。

運動重点事項

- (1) 子供と高齢者の交通安全
- (2) 飲酒運転の根絶
- (3) 夕暮れ時と夜間の歩行中・自転車走行中の交通事故防止
- (4) 全ての座席でのシートベルトとチャイルドシートの正しい着用の徹底



当センターのシステムご利用時に必要な会員IDとパスワードを発行します。

3 閲覧

システムから来所予約のうえ、お相手のプロフィールを検索(3名までお選びいただけます。)

10月から神河町でも、閲覧システムが利用可能です。

4 お見合い申込み

お相手の合意が得られたらお見合いの日程調整を行います。

5 お見合い

いずれかの地域出会いサポートセンターで行います。お見合い時間は30分間で、フルネームや連絡先はお伝えしません。

6 お見合いの返事

お二人ともOKなら ご縁がなければ

7 交際

氏名と連絡先をセンターからお伝えします。

8 結婚

記念品を贈呈し、退会手続きをしますので必ずご連絡ください。

子どもの“急な病気”で困ったときは…
**小児救急医療電話相談
をご利用ください**

問合せ 中播磨健康福祉事務所企画課
☎ 079-281-9207

看護師が、医療機関への受診の必要性や応急手当の方法などをアドバイスします。休日・夜間にお子さんの急な病気で医療機関を受診すべきか悩んだときは、お気軽にご相談ください。

	兵庫県小児救急医療電話相談	姫路市救急医療電話相談（小児科）
電話	# 8000 ダイヤル回線、IP 電話の方は 078-304-8899	079-292-4874
時間	月～土曜 18時～24時 日曜・祝日及び年末年始 (12/29～1/3) 9時～24時	月～土曜 20時～24時 日曜・祝日、12/31～1/3 9時～18時 20時～24時

気になる症状がある場合は早めの受診を！

年末年始の期間中は、休診する医療機関も多いため、お子さんの様子が「いつもと違うな」「体調が悪そう」と感じたら、早めにかかりつけ医や近隣の医療機関を受診しましょう。

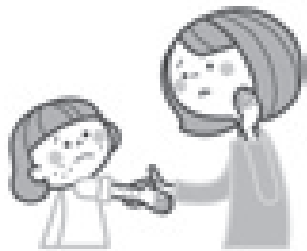

家庭の生ごみを減らしましょう

**大好評！！
「コンポスト購入費助成事業」**

問合せ 住民生活課 ☎ 34-0963

神河町では、ごみの分別・減量・資源化に取り組んでいます。その取組の1つとして、指定された生ごみ処理容器（コンポスト）の購入費用の約1/2を助成しています。ご好評をいただき、5月に受付を開始してから多くの方から申請がありました。あなたも始めてみませんか？

申請手続き

A・購入費を立て替えた後で、助成金を受ける場合

- ①町内又は町外の店（ネット販売含む）で町の指定するコンポストを購入
- ②領収書と認印・振込先の通帳を持って住民生活課の窓口へ行き、手続き
- ③町から個人の指定口座に振り込み

農業委員・農地利用最適化推進委員を推薦又は公募により募集します

問合せ 農業委員会事務局
☎ 34-0960

農業委員会等に関する法律が改正され、農業委員を推薦・公募する方法が変わりました。また、各地域において農地利用の最適化を積極的に推進する農地利用最適化推進委員が新設されます。

☆**農業委員の推薦・公募**

- 募集人数 14人
- 委員の資格 農業に関する識見を有し、その職務を適切に行うことができる人
- 報酬 年額（会長）125,000円
（委員）110,000円

☆**農地利用最適化推進委員の推薦・公募**

- 募集人数 7人
（農業委員会が定めた区域ごとに1人）
- 委員の資格 農地等の利用の最適化の推進に熱意と識見を有する人
- 報酬 年額 110,000円

- 募集期間 12月22日（金）～平成30年1月22日（月）
- 任期 平成30年4月1日から3年間

■**推薦・応募方法**

書類を持参または郵送により、町農業委員会事務局へ提出してください。募集要項と推薦・応募書類は、町農業委員会事務局で配布しています。詳しくは、募集要項又は神河町ホームページをご覧ください。

■**提出先**

神河町農業委員会（地域振興課 農林業係）
午前8時半から午後5時15分※土・日・祝日は除く

B・町内の指定販売店で購入する場合

- ①認印を持って住民生活課の窓口へ行き、手続き
- ②交付された「助成券」を指定販売店に持参して、指定コンポストを購入
- ③町から指定販売店に振り込み

指定コンポストの品名と耐用年数

*助成台数は1世帯1台で、耐用年数期間内は再申請できません。



木製コンポスト（底あり）
5年



木製コンポスト（底なし）
3年



電動コンポスト
10年



釣鐘型コンポスト
8年



EMぼかしコンポスト
10年



消費者
問題多重債務者
無料相談会を開催

弁護士会・司法書士会の協力を得て、多重債務者無料相談会を開催します。

「消費者金融から借入れをしたが、返済が滞っている」「クレジットで買い物をしたが、返済できなくなった」「ヤミ金から高利の取り立てを受けている」「給料が下がり住宅ローンの支払いができない」などお困りの方は、この機会にぜひご相談ください。

日時 12月16日(土)(無料:予約制)
午後1時半～4時半

場所 兵庫県姫路職員福利センター
(姫路総合庁舎敷地内 北側)

相談体制 弁護士による、債務整理相談
(30分/1人)
多重債務者支援団体による、家計管理相談
(30分/1人)
健康福祉事務所(保健所)による、こ
ころの相談(30分/1人)

相談方法 面談相談(事前予約制) 定員6人

予約 ☎079-281-6023(事務局電話)へ
受付時間:午前9時～12時と
午後1時～5時半
多重債務相談電話は☎079-281-0993へ
受付時間:午前9時～12時と
午後1時～4時半

問合せ 中播磨消費生活創造センター
☎079-281-6023

ごみ
減量ごみの分別・減量化・
資源化にご協力
お願いします

よくあるごみ分別の質問と分別方法をご紹介します。識別マークを参考にして分別してください。

Q. ダンボールのホッチキスやガムテープは外しますか?
A. ホッチキスはそのまま大丈夫ですが、ガムテープは外してください。

Q. スーパーの店頭回収に出してもいいですか?
A. 牛乳パックは店頭回収に出してください。アルミ缶・ダンボール・ペットボトル等の資源化ごみは、クリーンセンターで資源化して販売できるため、ステーションに出してください。

Q. バッグに金属が付いている場合は?
A. 少しでも金属が付いていれば、金属ごみです。

Q. 衣類の金属は、はずさなくてもいいですか?
A. はずさなくても大丈夫です。そのまま布類ごみとして出してください。

Q. 金属ごみの日に、掃除機・扇風機を出してもいいですか?
A. 小型電化製品も大丈夫です。ただし、家電5品目(テレビ、エアコン、冷蔵庫、洗濯機、衣類乾燥機)は、取り扱いできません。購入店等にお尋ねください。

分別方法が不明なときは、下記に問合せください。

問合せ クリーンセンター ☎32-2888
住民生活課 ☎34-0963

年金
だよりあなたも年金を
増やしませんか?

国民年金の1号被保険者及び任意加入者(65歳以上の方を除く)で、定額保険料に付加保険料(月額400円)を上乗せして納めることで、受給する年金額を増やせます。

★定額保険料(平成29年度:月額16,490円)に付加保険料をプラスして納付すると、老齢基礎年金に付加年金が上乗せされます。

★付加年金額は、「2000円×付加保険料納付月数」です。例えば、20歳から60歳までの40年間、付加保険料を納めていた場合の年金額は次のとおりとなります。

2000円×480月(40年)＝96,000円
(毎月の定額保険料(平成29年度:16,490円)を40年間納めた場合)→779,300円※平成29年度時点の金額)

なお、付加年金は定額のため、物価スライド(増額・減額)はありません。付加保険料を納めた分は、2年間で元が取れます!(65歳から受給した場合)

1 付加保険料の納付は、申し込んだ月分からとなります。
2 付加保険料の納期限は、翌月末日(納期限)と定められています。

3 納期限を経過した場合でも、期限から2年間は付加保険料を納めることができます。

4 付加保険料を納付することを希望しない場合は、付加保険料納付辞退申出書の提出が必要となります。

5 国民年金基金に加入している方は、付加保険料を納めることはできません。

6 月末が土曜日、日曜日、休日等にあたる場合及び年末の納期限は、翌月最初の金融機関等の営業日となります。

問合せ・申込

住民生活課 ☎34-0962

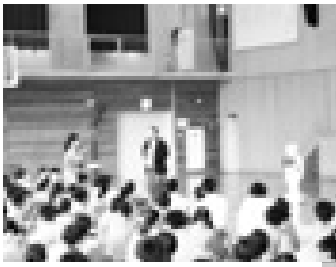

Pepper 社会貢献
プログラム



10/13 **ペッパー**
Pepperによる
情報モラル授業

神河中学校の全生徒を対象に、人型ロボット Pepper が進行役を務める情報モラル授業が行われました。

全国的にスマートフォンやコミュニティサイトに起因するトラブルが増加する中、NPO 法人「企業教育研究会」にご協力いただき、スマホ依存症の危険性や友人トラブルに発展してしまう使い方などについて事例を交えながら学習しました。

参加した生徒からは、「人間関係でトラブルにならないようにマナーを守って使いたい」との感想が聞かれました。



ハンマー投げに
臨む小林さん



9月25日に町長を表
敬訪問した山下さん
(左)と大前さん(右)

10/1~10 **国民体育大会に出場**

愛媛県で開催された第72回国民体育大会に、神河町から3人の選手が出場しました。

自転車競技では、神崎高校3年の山下祐也さん(大河)と大前雄暉さん(福崎町)が出場。山下さんは、1kmタイム・トライアルで20位、大前さんは、パーシユートで35位でした。

また、陸上競技では花園高校3年の小林裕季さん(川上)が出場。結果はハンマー投げで15位でした。今後の更なる活躍を期待しています。



10/27~29 **ジュニア**
オリンピック
陸上競技大会

神河中学校2年の佐治優樹さん(寺前)と松本百音さん(中村)が、神奈川県「日産スタジアム」で開催された第48回ジュニアオリンピック陸上競技大会に出場しました。結果は、佐治さんは砲丸投げで3位、松本さんは走幅跳で18位と大健闘でした。今後の更なる活躍を期待しています。

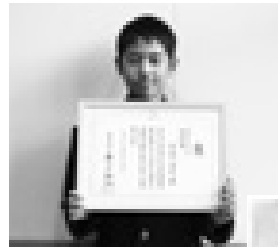

最優秀賞 長谷川 速土さんの作品

10/21 兵庫県「食育絵手紙」コンクール
最優秀賞(県知事賞)
受賞！！

食育を実践するためのメッセージを絵と言葉で伝える「食育絵手紙コンクール」で、応募総数705作品の中から、神河中学校1年、長谷川速土さんの作品が、「給食の思い出部門」で、最優秀賞(兵庫県知事賞)に選ばれました。

10月21日、県立明石公園で開催された兵庫県民農林業祭において、表彰されました。





11/1 たばこ商業協同組合
クリーンキャンペーンを実施

加西たばこ商業組合の皆様が、11月1日（水）に役場本庁舎及びJR寺前駅周辺でクリーンキャンペーンを実施されました。

加西たばこ商業組合は、加西市、福崎町、市川町、神河町の1市3町で構成され、毎年「ひろえば街が好きになる運動」と書かれた緑色のエプロンを身につけ、公共施設周辺の清掃活動をされています。

今年も神河町内の会員の皆様により、たくさんのゴミを回収していただき大変きれいになりました。長年の活動に感謝申し上げます。



10/30 白寿おめでとう
ございます!!

10月30日（月）に、成田はるゑ様（大山）の白寿のお祝いを老人保健施設でさせていただきました。これからも健康に留意され、長生きしてくださいね。



毎年子どもたちに大人気の
商工会青年部のステージショー

11/5 商工祭

11月5日に開催した「第5回かみかわ商工祭」は、好天に恵まれ、約3,000人の来場者にお越しいただき、姫路市消防音楽隊のオープニング、地元の神崎保育園、神河中学校吹奏楽部、神崎高校のみなさんの演奏、商工業者によるパザーなどにより盛会のうちに終了することができました。

また、餅まきや抽選会などで来場された方々に喜んでいただき、ご支援ご協力いただいた皆様には感謝申し上げます。本当にありがとうございました。神河町商工会



11/19 ゆるキャラグランプリ
2017

カーミン 131位 / 1,158 エントリー

ゆるキャラで地域を元気に！をテーマに開催されている「ゆるキャラグランプリ」。今年もカーミンを応援いただきありがとうございます。多くの皆様の応援で、今年も全国131位 / 1,158 エントリー、兵庫県4位 / 27 エントリーと大健闘しました。

カーミンは、三重県桑名市で開催された「ゆるキャラグランプリ 2017 in ナガシマリゾート」にも参加し、全国のゆるキャラや来場者とふれあい神河町をPRしてきました。

これからもいろいろなイベントで神河町をPRしていきますので、皆様ぜひ応援してください。

実施日	行事名	対象者	受付時間	場所
1日 (金)	すくすく相談 (乳幼児相談)	H27年11月生まれ H28年11月・H29年4月 生まれ及び希望者	13:30 ～14:30	神崎支 庁舎
19日 (火)	プレママCafé (助産師)	妊婦と生後6か月までの お子様と保護者	9:30 ～9:40	きら ら館
22日 (金)	乳児健診	H29.7.28～9.22生まれ	13:00 ～13:30	神崎支 庁舎
	BCG予防接種	H29.5.26～7.27生まれ	14:30 ～15:00	
13日 (水)	4歳児相談	H25年10月～12月生まれ	13:30 ～14:00	
12日 (火)	健康福祉 なんでも相談	一般住民	9:00 ～11:30	

12/1～7は「いのちの電話」
フリーダイヤル週間です

～一人で悩むより、まず相談を～

「いのちの日」からの1週間は24時間いつでも代表のフリーダイヤルにかけると相談可能な全国の空いているセンターにつながります。

☎ 0120-738-556 (相談料・通話料 無料)

また、こころの問題について本人はもちろん、家族など周囲の人も安心して相談できる公的な窓口もあります。相談内容の秘密は守ります。

■健康福祉課 相談専用電話

☎ 32-1240 平日 9:00～17:00

■兵庫県のいのちと心のサポートダイヤル

☎ #7500、078-382-3566

月～金 18:00～翌8:30

土・日・祝 24時間



冬の hypertension に要注意

冬は寒さの影響で血圧がかなり変動する季節です。暖かい場所と寒い場所の急激な温度差によってヒートショックを起こしやすく、失神や不整脈、ひどい場合には心筋梗塞・脳梗塞などの命に関わる病気につながります。

血圧が高い人だけでなく、正常血圧の人でも日頃から高血圧予防のために健康的な生活を心がけましょう。

★血圧が上がりやすいとき

- ・朝起きて布団から出たとき
- ・暖かい部屋から寒い屋外に出たとき
- ・お酒を飲み過ぎたとき
- ・入浴後に浴室から脱衣所や寒い室内に入ったとき
- ・トイレで排泄するとき
- ・強いストレスを感じたとき



★血圧の急上昇を防ぐためには

- ・布団から出る前に室内を暖める
- ・脱衣所を暖め、浴室との温度差を少なくする
- ・寒い屋外に出るときはしっかりと防寒対策をする
- ・トイレ内や便座を温めておく

★高血圧を防ぐ生活習慣のポイント

食事：減塩、野菜の摂取、1日3食バランスよく

運動：週に1回、30分以上の運動を習慣にする

ストレス：十分な睡眠をとり、趣味や人との交流を楽しむ

Cooking

元気の素、いただきます！！
～健康寿命を延ばそう～

副菜 れんこん蒸し (4人分)

【材料】

・小エビ	100 g	B	だし汁	400ml
・えりんぎ	80 g		しょうゆ	大さじ1
・れんこん	250 g		みりん	小さじ2
・枝豆	20粒		酒	大さじ1
A	塩	少々	・水溶き片栗粉	大さじ1
	卵	1個	・練りわさび	適量
	片栗粉	大さじ2		

【作り方】

- ①エビは殻つきのまま茹でて、殻をむいて1cm位に切る。
 - ②エリンギも1cmに切る。枝豆は茹でる。
 - ③れんこんはすりおろして、Aを混ぜ、①②も混ぜ合わせる。
 - ④ラップで③を包み、茶巾しぼりにして強火で約15分蒸す。
 - ⑤鍋にBを入れて温め、水溶き片栗粉でとろみをつけてあんをつくる。
 - ⑥蒸し上がった④を器に盛り、⑤のあんをかけてわさびを添える。
- ～いずみ会レシピより～

(1人分の栄養価) エネルギー：126kcal
たんぱく質：10.8g
塩分：0.6g

～かみかわの食育～

れんこんは加熱や切り方でいろんな食感が楽しめます。シャキシャキ仕上げたいときは輪切り、ほくほく仕上げたい煮物は乱切り、すりおろしてはトロツとした食感になります。ビタミンCや食物繊維が豊富なれんこんや身体をあたためる根菜類を活用して、冬も元気に活動しましょう！！



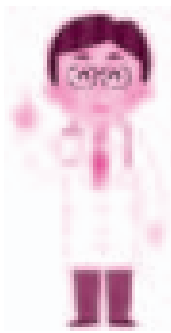

放射線検査Q & A

Q 何度もX線撮影を行っていますが、大丈夫でしょうか？

A X線を受けた部位によって身体への影響は異なり、ある線量（しきい線量）を越えることにより身体的症状が出てくる可能性があります。通常の撮影で受けるX線の量は、このしきい線量よりはるかに少ないので、身体的症状が現れることはありません。

Q X線撮影は「がん」の発生に影響しますか？

A 医療に使用されている通常のX線撮影で、がんの発生に影響するような量のX線を受けることはありません。

Q 定期的（年1回）にCT検査を受けていますが、身体に影響はありませんか？

A 年1回のCT検査で身体に影響が生じるような線量には到達しません。X線検査程度のX線量では、影響が現れることなく回復するとされています。それよりも患者様が定期的に検査を受け、疾患を早期発見されることの方が重要です。

Q 妊娠中にCT検査を受けることになりました。お腹の子供（胎児）は大丈夫ですか？

A 放射線によって胎児に影響がでるとされる線量は、100 mGy（グレイ）とされています。腹部CT検査の場合、胎児が受ける線量は平均8mGy、骨盤CT検査の場合には平均25mGyなので、しきい線量を越えることはありません。

※検査で使用する放射線（X線）の量は、身体に影響が出るとされている量よりもはるかに少ない量です。そして、必要な場所のみに必要最小限のX線量で病気を発見し、正しい診断ができるよう検査を行っていますので、安心して検査を受けてください。

Care Station



ケアステーションかんざきだより

☎ 32-1910

不登校の子どもたち 自分のペースで安心して学ぶために

毎朝、白い息を吐きながら元気に登校している子どもたち。その一方で、学校に行けない子がたくさんいます。

不登校の理由は、友だち関係、学業や進路の悩みなどさまざま、複雑に絡み合っていることがほとんどです。子どもたちの中には、無理に学校に行くことで体調を崩したり、自分を追いつめてしまうことがあります。これまで、学校では登校しやすい環境の工夫やスクールカウンセラーなどによる丁寧な支援が行われてきましたが、学校だけでは複雑な問題に対応することが難しくなっています。

そこで、今年2月には、不登校の子どもたちが安心して学べる環境を作ることを目標に、教育機会確保法が施行されました。この法律では「学校を休んでもよいこと」を認め、無理なく学校に行けるようにエネル

ジーをためる期間を保証しています。また、フリースクールなど「学校外で学ぶ場の重要性」も明記され、多面的な支援へ大きな一歩を踏み出しました。

不登校の子どもたちの割合は、ますます高くなっていますが、不登校経験者のうち85%が高校進学しているとの報告があります。少しずつですが、多様な進路の選択ができるようになってきています。

不登校は簡単に解決できる問題ではなく、また学校に登校できればすべてが解決されたわけではありません。不登校を単に問題行動としてとらえるのではなく、自分のペースで安心して学んでいけるように支えることが大切です。

地域の皆様には、「不登校は誰にも起こり得る」ことを理解していただき、子どもの立場に立って温かい見守りをお願いします。



公民館へ 行こう!

中央公民館 ☎ 34-1450
神崎公民館 ☎ 32-1681

神河シニアカレッジ	
12月14日(木)	教養講座「世界の信仰の遺跡を調査する」 京都府立大学教授 菱田 哲郎 氏 10:30～12:00 会場：中央公民館 グリンデルホール
成人ゼミナール	
12月9日(土)	「歩く速さが寿命を決める ～下肢の筋力作り～」 健康運動指導士 段床 繁雄 氏 13:30～15:00 中央公民館 リハーサル室
公民館子ども教室	
茶道教室	12月2日(土) 9:45～12:00 中央公民館 第2研修室
お菓子づくり教室	12月16日(土) 9:00～12:00 大河内保健福祉センター

神河シニアカレッジ教養講座

「歌って健康長寿」卒寿のテナー歌手 安藤 勉 氏
9月21日 神崎公民館 大ホール

1928年(昭和3年)のお生まれで、今年卒寿のテナー歌手安藤勉氏にすばらしい歌声と、健康の秘訣、発声方法などのお話を聞かせていただき、たくさんのパワーをもらいました。

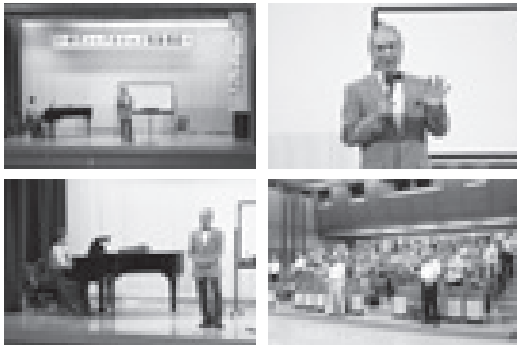

クリスマスコンサートのお知らせ

日時 12月17日(日) 13:30～
会場 中央公民館 グリンデルホール
主催 神河町文化協会
入場料 無料
出演

神崎高等学校吹奏楽部
神河中学校吹奏楽部



神河シニアカレッジグラウンドゴルフ大会

10月5日(木)、グリーンエコー笠形グラウンドゴルフ場において、シニアカレッジ自治会主催のグラウンドゴルフ大会が行われました。今年も何とか好天に恵まれ、協会公認の美しいコースで和気藹々とプレーを楽しみました。

<成績>

■ 男性

- 1位 前田 東作 (越知)
- 2位 児島 安雄 (寺前)
- 3位 馬場 紀雄 (東柏尾)
- 4位 岡部 正明 (上岩)
- 5位 藤後 正行 (加納)

■ 女性

- 1位 高橋美代志 (加納)
- 2位 入江ちよの (猪篠)
- 3位 伊藤 政美 (吉富)
- 4位 岡田 孝子 (吉富)
- 5位 前川智佐子 (加納)



<ホールインワン賞>

- 前田 東作 (越知)
森脇 厚子 (大山)
山本 邦子 (加納)
羽戸つるゑ (大山)

12月のロビー展

中央公民館	人権みつけた心の窓写真展(教育課) 12月2日(土)～12月17日(日)
神崎公民館	かみかわフォトコンテスト作品展(観光協会) 12月8日(金)～12月24日(日)

文芸欄

俳句サロン 夢句会

里山の紅葉の上の夜空かな

近沢 正人

雉御飯宿の窓辺の夕紅葉

橋元 文子

さくさくと梨かむ夫の無邪気かな

高内 和子

収穫の野菜七品秋の空

近沢 節子

孫二人名月連れて帰りけり

高橋 麻里

青空や頭をたれるすすきの穂

梶原 康子

様々の検査は無事に秋の雲

福岡真由美

秋日和曾孫の鼓動受け止める

中井 幾代

天高し菩薩の腕の赤子かな

岡部久美代

来賓もボール蹴り上げ運動会

藤原 慶子

あじさい 短歌

訪ねたる但馬の里の桔梗寺

坂田 剛

花に癒され心さやかに

澤田 正美

あたたかく声かけられる人たちは
介護の支え 一人ではない

澤田 正美

この小さき手に包まれた七十年

澤田新喜子

ゆっくり休んで ありがとう母さん

澤田新喜子

高原の白い穂花をゆらす風

藤原 昭夫

わしの白髪をふんわり撫でる

藤原 昭夫

涼風に湯搔いたばかりの「出石そば」
たぬき蕎麦へとにわかに変更

佐想 京子

おひさま☆きらきら通信

きらきら館（神河町中村 29） 問合せ TEL 32 - 2410
開館時間 9:00 ~ 17:00 休館日 月曜日

なかよし☆おたのしみ会

12月9日（土）10:00 ~

場 所 きらきら館

○おやこで たのしむ おとあそび 『とらねこおんがくたい』

ヴィオラ・ダ・ガンバやリュートなど、めずらしい楽器で冬やクリスマスにおなじみの曲を演奏します。楽器のおはなしやクイズもありますよ。

○ジュニア3B 出演

遊びを取り入れた健康体操を披露します。

みんなでたのしいひと時を過ごしましょう！

*申し込み 12月8日（金）まで

大人のおはなし会

12月8日（金）10:00 ~

場 所 きらきら館

おはなしに耳を傾ける、素敵な時間を過ごしませんか？

あそびにきてね！ おひさまルーム・なかよしルーム

場 所 大河内保健福祉センター 2階
(神河町比延5-2 TEL 34-0315)
利用時間 … 10:00 ~ 16:00
休 館 日 … 土曜・日曜・祝日
(警報発令時はお休みです)

※子育てグループ活動・体操教室は途中入会できます。
問合せはきらきら館まで
※グループ活動・体操教室・あおぞら図書館・おはなしなあに？の日程はくらしのカレンダーをご覧ください。

『子どもの笑顔』 掲示しています

毎年、『子どもの笑顔』と題して、かわいい子ども達の写真をきらきら館の壁に掲示しています。

12月の「なかよし☆おたのしみ会」まで写真撮影をしていますので、ぜひご参加をお待ちしております。掲示後はプレゼントいたします。

詳しくは、きらきら館（Tel 32-2410）にお問合せください。

年末年始の休館日のお知らせ

きらきら館 12月27日(水)~1月6日(土)
おひさまルーム 12月29日(金)~1月3日(水)

おすすめ図書(神崎公民館)

琥珀の夢 小説鳥井信治郎 上

著 者 伊集院 静 / 発行所 集英社

ええもんには底力があるんや。品物も、人も底力や！ 13歳で丁稚奉公に入り、大阪船場商人の魂を叩きこまれた信治郎。20歳の春、鳥井商店を開業し、葡萄酒の製造販売に情熱を傾ける。サントリーの創業者・鳥井信治郎のひたむきな日々。

図書室へ行こう！ 中央公民館・神崎公民館 新刊図書のご案内

中央公民館

覆面作家 大沢 在昌
白崎茶会のあたらしいおやつ 白崎 裕子
新「感情の整理」が上手い人下手な人 和田 秀樹
池上彰の世界の見方 中東 彰
ヒストリア 池上 永一
わろてんか 上 吉田智子 / 青木邦子
花になるらん 明治おんな繁盛記 玉岡かおる
西郷の首 伊東 潤
千の扉 柴崎 友香
ポーラースター2 ゲバラ漂流 海堂 尊

他 9 冊

神崎公民館

琥珀の夢 小説鳥井信治郎 上・下 伊集院 静
日の名残り カズオ・イシグロ
ききがたり ときをためる暮らし つばた英子・つばたしゅういち
ふたりからひとり ときをためる暮らしそれから つばた英子・つばたしゅういち
西郷隆盛その生涯 不破 俊輔
乱世をゆけ 織田の徒花、滝川一益 佐々木 功
藤井恵さんの体にいいごはん献立 藤井 恵
教場0 刑事指導官・風間公親 長岡 弘樹
理系夫とテキトー奥さん 百田ちなこ
感傷的な午後の珈琲 小池真理子

他 8 冊

○貸出・開館日の午前9時から午後5時まで・各館ごとに1人3冊まで2週間

○返却・3館（中央公民館・神崎公民館・きらきら館）どこでも返却可 両公民館のみ開館日の午後9時30分まで（日曜・祝日は午後5時まで）

○図書館相互利用 姫路市・福岡市・神河町の図書館では、マイナンバーカードで本の貸出ができます。

くらしの情報 INFORMATION

★ イベント

2018 神河町成人式

神河町では、新成人としての自覚を持ち、互いに祝い励ましあうための式典として「成人式」を次のとおり開催します。現在、新成人による実行委員会を組織し、友人との再会を懐かしみ、思い出に残る成人式を自分たちの手で作り上げようと取り組んでいます。

時 1月7日(日)
午前9時半受付 10時開会
場 グリーンデルホール
対 平成9年4月2日〜平成10年4月1日生まれの方
問 教育課 ☎34-0212
※対象者には11月下旬に案内を送付させていただきます。万が一12月中旬になっても届かない場合は、誠に申し訳ありませんが教育課までご連絡ください。

母子家庭等新年交流会

神河町婦人共励会では、母子家庭の母親と子、会員の交流を目的とし、新年交流会を開催します。お気軽にご参加ください。

時 1月8日(祝・月)
午前9時〜午後3時
場 大河内保健福祉センター
内 料理教室・昼食会・新年交流会(ゲーム等)
対 町内在住の母子家庭の母親と子、共励会会員
費 無料
申 1月5日(金)までに住民生活課までお電話でお申し込みください。
☎34-0962

各課の電話番号

本 庁

総務課	34-0001
ひと・まち・みらい課	34-0002
議会事務局	34-0213
地域振興課	
商工観光係	34-0971
農林業係	34-0960
教育課	34-0212
住民生活課	34-0962
税務課	34-0961
建設課	34-0964
上下水道課	34-0966
会計課	34-0968

神崎支庁舎

健康福祉課	32-2421
ケーブルテレビ局舎	
情報センター	32-2752
大河内保健福祉センター	
地籍課	34-0965
その他	
中央公民館	34-1450
神崎公民館	32-1681
センター長谷	35-0001
公立神崎総合病院	32-1331

募 集

第43回神河マラソン大会 参加者募集

時 1月28日(日)
午前8時20分〜受付

神河町婦人共励会では、母子家庭の母親と子、会員の交流を目的とし、新年交流会を開催します。お気軽にご参加ください。

時 1月8日(祝・月)
午前9時〜午後3時
場 大河内保健福祉センター
内 料理教室・昼食会・新年交流会(ゲーム等)
対 町内在住の母子家庭の母親と子、共励会会員
費 無料
申 1月5日(金)までに住民生活課までお電話でお申し込みください。
☎34-0962

(小雨決行)
役場本庁舎前発着
寺前〜高朝田コース
内 マラソン
1.5km (小学生1年生以上)
3.0km (小学生5年生以上)
5.0km (中学生以上)
ファミリーマラソン1.0km
ジョギング1.0km〜1.5km (年齢制限無し)
費 1人1種目500円 (制限なし)
ファミリーマラソン1組(2人)1,000円
参加費は当日、受付で納入してください。
賞 1.5km〜5kmマラソンは、部門ごとに上位の方に賞を贈ります。
・ファミリーマラソンの部は、大会事務局が設定した時間に走られたペアに賞を贈ります。
・仮装の出場者へユーモア賞など贈ります。
招待 西脇工業高校
須磨学園高校 伝選手
おもてなし

本庁・神崎支庁舎の開庁時間
祝日を除く月曜日から金曜日
午前8時30分から午後5時15分まで

日曜証明窓口(支庁舎のみ)
12月29日から1月3日を除く毎週日曜日
午前9時から午後5時まで

取扱業務
住民票の写し・住民票記載事項証明書・印鑑登録証明書・印鑑登録証の引き換えの交付
所得・課税証明書・軽自動車税納税証明書の交付
公金の収納(税務課・担当課への確認が必要な場合は除きます。)

恒例のあたたかいお汁を提供します。(ボランティアを募集しています)
申 1月9日(小) までにはおか運動公園または教育課へ
問 教育課 ☎34-0212

第20回神河町陸上競技協会 たくさリレー参加者募集

5人以内で走りつないでクオーターマラソン(約10.5km)に挑戦しませんか。走力だけでなく、チームワークが問われます。誰でも気軽に参加して、楽しく汗をかきましよう。(個人で申し込まれた場合は、協会役員とチームを構成します。)

時 12月9日(土)
午前9時半〜12時
※予備日12月10日(日)
場 役場本庁舎周回コース
対 小学生以上一般
費 チーム500円
個人100円
申 12月3日(日)までに

はにおか運動公園へ。
☎34-00005

扁妙の滝ウォーキング 参加者募集

神河町スポーツ推進委員会では、冬の名所の凍った扁妙の滝までを歩くウォーキングを実施します。

時 2月4日(日)
午前8時半集合
場 グリーンエコー笠形
費 500円
申 1月19日(金)までに教育課へ
他 防寒対策と滑りにくい靴で参加してください。
・滝が凍っていないなくても実施します。
・詳しくは、新聞折込チラシをご覧ください。
問 教育課 ☎34-0212



警察官募集

受付期間

1月4日(木)から10日(水)
午後5時
(インターネットによる申
込みのみ受付)

試験日 1月21日(日)

募集人員

一般区分

男性警察官 A・B 各30名

※今回は男性のみの募集

A: 大学卒業及び卒業見込み

B: 短大・高専・高校卒業
及び卒業見込み

福岡警察署

☎0790-23-0110
(内線 213 警務係)

平成30年4月入校

障がい者向け職業訓練生

対 身体等に障がいのある求職者等

・知的障がいのある方(通
校することができる方)

・期間はいずれも1年

・身体等に障がいのある方

・ものづくり科

・ビジネス事務科

・情報サービス科

・知的障がいのある方

・総合実務科

申 12月12日(火) ~ 平成30年
1月16日(火) まで

問 兵庫県立障害者高等技術専門学院

〒651-2134

神戸市西区曙町1070

☎078-927-1323

Fax 078-928-5512
HP <http://www.sfi.ac.jp/>

(公社) 中播広域シルバー人材センター

お正月用寄せ植え講座

時 12月12日(火)

午後1時~3時(予定)

場 シルバー人材センター本部
事務所

(市川町上瀬加841)

定 40名(先着順)

対 神崎郡在住の方

費 3千円(材料代込み)

他 スコップ、手袋、持ち帰り
用の段ボールや袋をご持参
ください。

問 シルバー人材センター
☎0790-27-0044

お知らせ

兵庫県特定(産業別)最低賃金が改正されました

最低賃金は、パートタイ
マー、アルバイト等すべての
労働者に適用されます。

○塗料製造業 932円

○鉄 鋼 業 922円

○はん用機械器具製造業、生産
用機械器具製造業、業務用機
械器具製造業 900円

○電子部品・デバイス・電子
回路製造業、電気機械器具
製造業、情報通信機械器具

製造業 852円

○輸送用機械器具製造業 933円

○計量器・測定器・分析機器・
試験機・測量機械器具製造業 855円

○自動車小売業 861円

○繊維工業 844円

○各種商品小売業 844円

改正日 平成29年12月1日
(繊維工業と各種商品小売業
は平成29年10月1日)

問 兵庫労働局労働基準部賃金室
☎078-367-9154

山陽道全線開通20周年大感謝祭

山陽自動車道が全線開通20
周年を記念し、三木サービス
エリア(下り線)で記念イベ
ントが開催されます。このイ
ベントに神河町も参加します。
ぜひお立ち寄りください。

時 12月9日(土) 11時~

場 山陽道 三木SA下り線

内 ・ご当地(自慢)トークショー
①午前11時~

②午後1時半~

※大畑大介さん・八木裕
さん出演

・ご当地パフォーマンス
ステージ

・にぎわいマルシェ

・山陽道クイズ大会

・ゆるキャラ写真撮影会

なるほど山陽道パネル

コーナー

・20周年記念グッズプレゼント
※イベント内容や時間は変
更する場合があります。

問 西日本高速道路㈱
関西支社 企画調整課
☎06-6344-8888

相談

ひめじ若者サポートステーション事業 出張相談会

ひめじ若者サポートステー
ションは、働く自信がない、
ニート、ひきこもりなど、さ
まざまな悩みを抱えている15
歳から概ね39歳までの若者や
その保護者を対象に、相談業
務や講座などを通じてメンタ
ル(精神・健康)面とキャリ
ア(職業)面の両方から支援
するものです。

このたび、神河町・市川町・
福崎町を対象に、出張相談会
を開催します。お気軽にご参
加ください。

時 12月22日(金)

午後1時半~、2時半~、
3時半~

各1名ずつ、予約制

場 中央公民館 会議室

相 談員
若者サポートステーション
キャリアコンサルタント

主 ・共催
ひめじ若者サポートステー
ション・神河町・市川町・

福崎町

申 12月15日(金) までに住民
生活課 ☎34-0962

母子家庭等特別相談
(無料法律相談)

養育費・慰謝料問題や遺産
相続問題など、母子家庭、父
子家庭等が抱える法律に関す
る悩みに対し、母子等専門相
談員(女性弁護士)が相談に
応じます。秘密厳守で対応し
ますので、安心してご相談く
ださい。

時 1月11日(木)

※時間は調整の上後日決定

場 赤穂市役所2階202会議室
(赤穂市加里屋81番地)

対 神崎郡にお住まいの一人親
家庭の親と子、寡婦及びこ
れに準じる女子

申 ・問 12月26日(火) までに
住民生活課
☎34-0962 又は
中播磨健康福祉事務所
監査・地域福祉課
☎079-281-9210

他 完全予約制です。
当日の相談をスムーズに進
めるため、事前に相談内容
をお聞きします。



カーミンの 観光案内所 だより

神河町観光協会
開館時間：午前9時～午後5時
水曜定休日 ☎ 34-1001
HP <http://www.kamikawa-kankonavi.jp/>



カーミンの観光案内所の 販売所がリニューアルしました！

10月27日より、販売所の内装が新しくなりました。
商品棚や配置が変わりました^^
ぜひ新しい販売所にお越しくださいませ。



売り場



レジカウンター

<カーミンの観光案内所 SNS >



Facebook (フェイスブック)
ページ名：かみかわ観光ナビ
(兵庫県神河町)



Twitter (ツイッター)
ページ名：かみかわ観光ナビ
(兵庫県神河町)



Instagram (インスタグラム)
ページ名：神河町観光協会
公式 [kamikawa_navi]



YouTube (ユーチューブ)
チャンネル名：神河町観光協会

カーミンのクリスマス会 イベント情報

- とき** 12月23日(土) 午前10時～11時半
- ところ** カーミンの観光案内所 多目的ホール
- 対象** 保育園から小学校4年生までのお子様
(3歳～10歳) (先着30名)
- 参加費** 1人500円
- 申込み** カーミンの観光案内所 (☎ 34-1001)



11月より協力隊員として、東京から来ました！

これまで、国内外でのダンスや演劇の舞台でダンサーとして活動する傍ら、子育て支援のベビーダンスや小学校や大学でダンスのワークショップ等も行っておりました。昨年「かみかわハート体操」を考案したのをきっかけに神河町を訪れ、広大な自然に魅了され移住を決意しました。

今後は健康福祉課に所属し、身体を動かすことを通して生まれるコミュニケーションの面白さを様々なかたちで発信していきたいと思っております。まずは「じっくり貯筋教室」や「こつこつ貯筋教室」、自主体操支援などでお目にかかることが多いかと思いますが、どうぞ宜しくお願い致します。



きょうこく かおり
京極 歌織
隊員

神河町
地域おこし
協力隊

協力隊通信

ひと・まち・
みらい課
TEL 34-0002



なかしま みどり
中島 緑
隊員

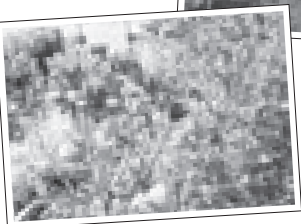

地域おこし協力隊の中島です。朝はとても寒くなり最近霜も降りて、山の紅葉が一気に進み、冬が近づいているのを感じます。

私は今年の夏から中村営農さんのところで研修しています。小菊やキャベツの収穫、出荷、販売の手伝い、トラクター操作など今まで体験したことがないことばかりで、いつも新鮮な気持ちで取り組んでいます。これからはタマネギの植え付けの手伝いをします。

微力ですが誰かの手助けを出来るよう経験を積み、自分の成長に繋げていきたいです。



SUN (日)	MON (月)	TUE (火)	WED (水)	THU (木)	FRI (金)	SAT (土)
年末年始の閉庁日 役場本庁舎 (宿直・日直業務は実施します。) 神崎支庁舎 (日曜窓口の実施はありません。) 中央公民館・神崎公民館・町民体育館・ 神崎体育センター・はにおか運動公園・ 温水プール・すばーく神崎 学童保育クラブ・預かり保育 カーミンの観光案内所		12月29日(金)～1月3日(水)	12月29日(金)～1月3日(水)			
					1 ・パソコン教室(初級) 9:30～ 中公 ・親子ハッピー体操 10:00～ (神崎体育センター) ・すくすく相談 13:30～ 神支 ・婦人セット健診 13:00～ 総病	2 ・人権・青少年健全育成 合同大会 9:00～ グ ・あおぞら図書館 9:30～(貝野・比延方面) ・子ども茶道教室 9:45～ 中公 ・寺前駅前銀座商店会 イルミネーション 点灯式
3 ・クリーン作戦	4	5 ・1歳グループ活動 10:00～ き	6 ・おひさま広場 10:00～ 神支 ・血管&カラダ若返り教室 13:30～ 神支 ・おはなしなあに? 文庫 14:00～ き	7 ・2・3歳合同 クリスマス会 10:00～ き	8 ・大人のおはなし会 10:00～ き ・婦人セット健診 13:00～ 総病 ・お悩み生活相談 13:00～16:00 保セ	9 ・なかよし☆おた のしみ会 10:00～ き ・成人ゼミ 13:30～ 中公
10	11 人権をたしかめる日 ・母子父子家庭相談 (予約制) 10:30～15:00 (サルビア会館)	12 ・健康福祉なんでも相談 9:00～11:30 神支 ・1歳クリスマス会 10:00～ き	13 ・0歳ミニ・クリスマス会 10:00～ き ・4歳児相談 13:30～ 神支 ・神河シニア 陶芸 13:30～ 白林 ・おはなしなあに?文庫 14:00～ き	14 ・あおぞら図書館 9:30～ (越知谷方面) ・神河シニア 教養 10:30～ 趣味 13:30～ 中公 ・てくてく教室 13:30～(杉)	15 ・古文書教室 (初級) 9:30～ 神公	16 峰山高原リゾート ホワイトピークオープン ・子どもお菓子づくり 教室 9:00～ 保セ ・おはなしなあに? 10:00～ き
17 ・クリスマスコン サート 13:30～ グ	18	19 食育の日 ・プレママ café 9:30～ き ・英会話教室(入門編) 19:30～ 中公	20 ・すくすく赤ちゃん体操 10:00～ き ・血管&カラダ若返り教室 13:30～ 神支 ・おはなしなあに?文庫 14:00～ き	21 ・神河シニア 園芸 10:30～ 趣味 13:30～ 神公	22 ・乳児健診 ・BCG予防接種 13:00～ 神支	23 天皇誕生日 ・カーミンのクリ スマス会 カ
24	25 ・てくてく教室 13:30～ ・固定資産税 第3期納期限 ・国民健康保険税 第6期納期限 ・介護保険料 第6期納期限	26 ・消防団年末特別 警戒(町内各地) 20:00～24:00 (30日まで)	27 年末特別警戒 30日まで ・神河シニア 陶芸 13:30～ 白林	28	29	30
31				本 役場本庁舎 神支 神崎支庁舎 中公 中央公民館 神公 神崎公民館 保セ 大河内保健福祉センター グ グリンデルホール	き きらきら館 カ カーミンの観光案内所 町グ 町民グラウンド 総病 神崎総合病院 白林 白林陶芸館	

ケーブルテレビ

12月 番組表

放送日	12/2 から 12/8	12/9 から 12/15	12/16 から 12/22	12/23 から 12/29
まちかど ウィークリー	やまびこ収穫祭 神河町名水めぐり ゆずマラニック 神河中学校 合唱コンクール 福本藩池田家陣屋 庭園ライトアップ 投稿 神河中学校陸上部 中播大会&県駅伝大会	JA兵庫西ふれあいフェスタ2017 「ふれあい農産物フェア」 成年後見制度講演会 町長初登庁 投稿 柏尾区自主防災訓練 &スポーツ大会 すくすく赤ちゃん	ロープジャンプX & アジャタ大会 道の駅「銀の馬車道・神河」 オープン 新野収穫祭 寺前駅前銀座商店会 イルミネーション点灯式 すくすく赤ちゃん	ヨーデルの森『酉から戌へ バトンタッチだワン!』 ケアステーションかんざき 地域公開講座 「子どもが主役!～成長を ジャマしない子育て～」 土曜チャレンジ英語教室 すくすく赤ちゃん
特別番組	神河秋祭り 2017	ふるさと文化祭 前半の部	ふるさと文化祭 後半の部	長谷小学校 学習発表会

まちかどウィークリー放送時間 ① 6時30分 ② 7時30分 ③ 10時 ④ 12時 ⑤ 15時 ⑥ 18時30分 ⑦ 21時 ⑧ 23時
 特別番組放送時間 ① 8時 ② 12時30分 ③ 16時 ④ 19時 ⑤ 21時

※ケーブルテレビの番組は毎週土曜日に内容を更新します。
 ※都合により番組内容を変更する場合があります。



神河町の歴史文化遺産

歴史ウォークを開催

10月28日(土)、歴史ウォークを開催しました。今回は、今年4月に「播但貫く、銀の馬車道 鉦石の道」が日本遺産に認定されたことを記念し、町内の馬車道沿道の旧大山小学校から福本揚羽ホールまでの約6キロを歩きました。小雨が降るなかの開催でしたが、約180人の参加者は、沿道の地域の皆様のおもてなしや、きらきら館のハロウィンイベントによる子どもたちの応援、兵庫県形成景観建造物の旧難波酒造、竹内家住宅の公開など、歴史文化遺産の解説や地域のおもてなしを堪能し、実りあるウォークとなりました。

また、天候の都合で、第10回となる福本遺跡まつりは福本揚羽ホールで行われました。福本区の皆様がつくられた案山子のお出迎えをはじめ、福本遺跡についての専門家の解説や古代体験イベント、銀の馬車道の紙芝居などが行われ、福本遺跡さながらの楽しいイベントとなりました。これからも、神河町の歴史文化遺産の魅力を高め、地域の誇りとして次世代へ伝えるため、様々なイベントを計画しますので、ぜひご参加ください。



兵庫県景観形成建造物「竹内家住宅」の見学



揚羽ホールでは、案山子や古代人、カーミンと一緒に遺跡まつり！



古代体験



観音橋付近では、子どもたちがハロウィンの仮装でお出迎え



現存する馬車道、吉富区の「畑川原」を歩く参加者

知ってたら 意外と知られていない神河町の ツウな情報をご紹介

これかみかわつう 神河通

No.19



道の駅「銀の馬車道・神河」

名誉駅長にヨーデルの森の「スージー」

11月25日オープンの道の駅「銀の馬車道・神河」の名誉駅長に、ヨーデルの森のポニー「スージー」が就任しました！

ヨーデルの森の園内には、かつて銀の馬車道が通っていました。現在でも、石積みが残っている場所があり、馬車道の存在を今に伝えています。

そんなヨーデルの森と、道の駅「銀の馬車道・神河」とをつなぐ存在として名誉駅長に選ばれたスージー。これからの活躍に期待です。



のれんと同じデザインのでPR

まちのえがお



ひとこと

りゅうのすけ
龍ノ助 くん (2歳)
こうのすけ
幸ノ助 くん (0歳3か月)

【中村】

「兄弟仲良く、
元気に大きくな~れ！」



Facebook(フェイスブック)
ユーザーネーム
@kamikawa.hyogo



Twitter(ツイッター)
ユーザー名
@kamikawa_hyogo



Instagram(インスタグラム)
ユーザーネーム
kamikawa_hyogo



YouTube(ユーチューブ)
チャンネル名
兵庫県 神河町